

वीर सेवा मन्दिर
दिल्ली

★

८५४०

क्रम संख्या

काल न०

खण्ड

६५४

जगदी

कनिङ्गम लिखित
प्राचीन भारतका ऐतिहासिक भूगोल



HISTORY OF THE
ANCIENT GEOGRAPHY OF INDIA
A CUNNINGHAM



अनुबादक
जगदीश चन्द्र



प्रकाशक
आदर्श हिन्दी पुस्तकालय
४६२ मालवीय नगर
इलाहाबाद



प्रकाशक

आदर्श हिन्दी पुस्तकालय

४६२ मालवीय नगर

इलाहाबाद



मुद्रक—

उत्तम प्रिंटिङ्ग प्रेस

१०३६ बलुआघाट

इलाहाबाद

समर्पण

मेजर जेनरल सर एच० सी० रालिन्सन K. C. B.

को

जिन्होंने मेरी इस पुस्तक के निर्माण में,

अपना पूर्ण सहयोग प्रदान किया है,

उनको यह पुस्तक सादर समर्पित

करता हूँ ।

एलेक्जेंडर कनिङ्गम

लेखक

मूल संस्करण की भूमिका

भारत के भूगोल को सुविधा पूर्वक कुछ विशिष्ट भागों में विभाजित किया जा सकता है जिसके प्रत्येक भाग का नामांकरण उस समय में प्रचलित धार्मिक तथा राजनैतिक स्वरूप के आधार पर किया जा सकता है कि ब्रह्म कालीन, बौद्ध कालीन तथा मुस्लिम कालीन ।

ब्रह्म कालीन भूगोल में आर्य जाति द्वारा पंजाब पर सर्वप्रथम अधिकार से लेकर बौद्ध धर्म के उत्थान के समय तक उत्तरी भारत पर आर्य जाति के विस्तार का विवरण मिलता है और इस काल में सम्पूर्ण ऐतिहासिक अथवा आर्यों के प्राचीनतम भाग का समय सम्मिलित है जिस समय देश में वैदिक धर्म ही प्रचलित था ।

बौद्ध काल अथवा भारत का प्राचीन भूगोल में बुद्ध के समय से महम्मूद गजनवी की विजयों के समय तक बौद्ध धर्म के उत्थान, विस्तार एवं चतन की कहानी लिखित है जिसके अधिकांश समय में बौद्ध धर्म ही देश का मुख्य धर्म था ।

मुस्लिम काल अथवा भारत का आधुनिक भूगोल महम्मूद गजनवी के समय से लेकर प्लासी के युद्ध के समय तक अथवा ७५० वर्षों के काल में मुस्लिम शक्ति के उत्थान तथा विस्तार का समय था जिसमें मुसलमान ही भारत के सर्वोपरि शासक थे । एम० विवीन डी सेन्ट मार्टिन ने एक अन्य पुस्तक में वैदिक कालीन समीक्षा को अपनी पुस्तक का विषय बनाया है । भारतीय भूगोल के इस प्राचीन भाग पर एम० विवीन डी सेन्ट मार्टिन के मूल्यवान विवरण से इस बात का आभास मिलता है कि एक योग्य एवं चतुर समीक्षक द्वारा वैदिक कालीन यात्राओं से कितनी रुचि पूर्ण सूचनाएँ प्राप्त की जा सकती हैं ।

द्वितीय अथवा प्राचीन खण्ड का आंशिक विवरण एच०एच० विट्सन द्वारा अपनी पुस्तक एरियाना एन्टिका (Asiana Antiqua) तथा प्रो० लासेन द्वारा पेन्ट पोटा-मिया इण्डिका में किया गया है परन्तु ये पुस्तकें उत्तर पश्चिमी भारत से संबंधित हैं । प्रो० लासेन ने प्राचीन भारत पर अपनी एक अन्य बड़ी पुस्तक में योग्यता पूर्वक सम्पूर्ण भूगोल का चित्रण किया है । एम० डी सेन्ट मार्टिन ने अपने दो विशेष लेखों में देश के भूगोल का विस्तृत विवरण दिया है । इनमें एक लेख यूनानी तथा लैटिन स्रोतों से प्राप्त सूचनाओं के आधार पर भारत के भूगोल पर लिखा गया है जबकि दूसरा लेख एम० जुलीन द्वारा चीनी तीर्थ यात्री ह्वेनसांग की जीवनी तथा यात्राओं के अनु-

इस पुस्तक के लेखक

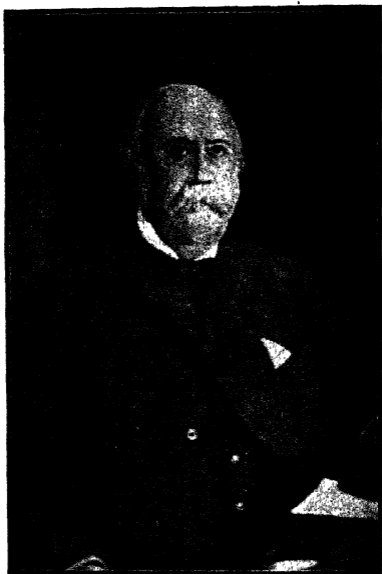

एलेक्जेंडर कनिंघम

वाद परिशिष्ट के रूप में लिखा गया है। उसका अनुसंधान इतनी सावधानी एवं सफलता से किया गया है कि बहुत कम स्थान अपने अक्षी स्वरूप में स्पष्ट रूप से सामने आने से रह गये हैं परन्तु उसकी आलोचनात्मक सूक्ष्मता इतनी प्रखर है कि कुछ स्थानों पर सहाँ हमारे मानचित्रों की अशुद्धता के कारण स्थानों की ठीक-ठीक पहचान प्रायः असम्भव हो गई थी, उन्होंने इन स्थानों को इनकी वास्तविक स्थिति के कुछ ही मीलों के भीतर इंगित किया है।

तृतीय अथवा आधुनिक काल की व्याख्या के लिये भारत के मुस्लिम राज्यों की अनेक ऐतिहासिक पुस्तकों में प्रचुर सामग्री प्राप्त है। जहाँ तक मुझे ज्ञात है उन अनेक स्वतन्त्र राज्यों के सीमांकन हेतु अभी तक कोई प्रयत्न नहीं हुआ जिनकी स्थापना पंद्रहवीं शताब्दी में तैमूर के आक्रमणोपरान्त फैली अव्यवस्था के समय हुई थी। इसी काल में स्वतन्त्र हुए, दिल्ली, जोनपुर, बङ्गाल, मालवा, गुजरात सिन्ध, मुल्तान तथा शुभसर्ग के मुस्लिम राज्यों एबम् म्वासियर आदि विभिन्न हिन्दू राज्यों की विशिष्ट सीमाओं को प्रदर्शित करने वाले विशेष मानचित्र के अभाव के कारण इस काल का इतिहास स्पष्ट है।

मैंने बौद्ध काल अथवा भारत के प्राचीन भूगोल को अपनी वर्तमान खोज का विषय चुना है क्योंकि मेरा विश्वास है कि भारत में अपने लम्बे निवास के समय स्थानीय अनुसंधान हेतु प्राप्त विशिष्ट अनुकूल साधन मुझे भारत के अनेक महत्वपूर्ण स्थानों की स्थिति पूर्ण निश्चय के साथ निर्धारित करने के योग्य बनायेगे।

मैंने जिस काल की व्याख्या करने का बीड़ा उठाया है उसमें मेरे मुख्य मार्ग दर्शक हैं। इसकी पूर्व को चौथा शताब्दी में सिकन्दर के आक्रमण एबम् ईसा के पश्चात् सातवीं शताब्दी में चीनी तीर्थ यात्री ह्वेनसांग की यात्राओं का विवरण भारत के प्राचीन इतिहास तथा भूगोल में इस चीनी तीर्थ यात्री की तीर्थ यात्राओं का विवरण उतना ही सचिपूर्ण एबम् महत्वपूर्ण स्थान रखता है जितना कि सिकन्दर महान की साहसिक यात्राएँ। मेसिडोनिया के विजेता का वास्तविक आक्रमण सिन्धु एबम् इसकी सहायक नदियों की घाटी तक सीमित था परन्तु स्वयं सिकन्दर महान एबम् उसके सहयोगियों द्वारा एकत्रित सूचनाओं तथा तत्पश्चात् नीरियाः बादशाहों के दूतों एबम् आक्रमणों द्वारा प्राप्त सूचनाओं में, उत्तर में गङ्गा नदी की सम्पूर्ण घाटी, दक्षिण में पठार के पूर्वी एबम् पश्चिमी घाट का सम्पूर्ण विवरण एबम् देश के आन्तरिक भागों का आंशिक विवरण निहित है। टालमी ने इन सूचनाओं को अपनी क्रमानुसार खोजों द्वारा विस्तृत स्वरूप प्रदान किया है और टालमी का विवरण अधिक मूल्यवान है क्योंकि यह विवरण सिकन्दर महान एबम् ह्वेनसांग के समय के प्रायः मध्य काल (१) से सम्ब-

(१) सिकन्दर का आक्रमण ३३० ई० पू., टालमी का भूगोल सन् १५० अथवा सिकन्दर के आक्रमण के ४८० वर्ष पश्चात्, भारत में ह्वेनसांग की यात्राओं का आरम्भ सन ६३० अथवा टालमी से प्रायः ४८० वर्ष पश्चात्।

निश्चय है कि इस समय भारत का अधिकांश भाग इण्डो सीथियन लोगों के अधीन था ।

टागमी के साथ ही हमने उच्च कोटि के अनेक विद्वानों को सा दिया है और तत्पश्चात् काफी समय तक हम प्राचीन शिला लेखों एवम् पुराणों के स्पष्ट अन्व-कार में छिपे विभिन्न भौगोलिक अंशों को सम्बन्धित एवम् क्रमानुसार करने में प्रायः पूर्ण रूपेण अपने निर्णय पर निर्भर करते थे परन्तु इसी काल की पाँचवी, छठी, एवं सातवीं शताब्दी में अनेक चीनी तीर्थ यात्रियों की यात्राओं के विवरण की भाग्यपूर्ण खोज ने अन्तिम तक अन्वकार में छिपे इस काल के इतिहास पर इतना प्रकाश डाला है कि अब हम भारत के प्राचीन भूगोल के छितरे हुए अंशों को सामान्य क्रमानुसार देखने योग्य हो गये हैं ।

चीनी तीर्थ यात्री फाहियान एक बौद्ध पुजारी था जिसने ३६६ तथा ४१३ ई० के समय में अपर सिन्ध के तट से लेकर गङ्गा नदी के मुहाने तक भारतवर्ष की यात्रा की थी । दुर्भाग्यवश उसका विवरण बहुत ही सक्षिप्त है और मुख्य रूप से इसे बौद्ध धर्म के पवित्र स्थानों एवम् वस्तुओं के उल्लेख हेतु लिखा गया है परन्तु चूँकि उसके मार्ग में पढ़ने वाले मुख्य स्थानों के दिकशा एवम् दूरियों का उल्लेख किया है अतः उसका सक्षिप्त विवरण भी अत्यन्त महत्वपूर्ण है । द्वितीय चीनी तीर्थ यात्री मुञ्ज पुन की यात्राये ५०२ ई० में हुई थी परन्तु चूँकि यह यात्राये काबुल की घाटी एवं उत्तर-पश्चिमी पश्चात् तक सीमित थी, यह कम महत्वपूर्ण है विशेषतः अथकि उसका विवरण भौगोलिक उल्लेखों में मुख्य रूप से अपूर्ण है ।

तृतीय चीनी तीर्थ यात्री ह्वेनसांग भी एक बौद्ध पुजारा था जिसने अपने जीवन काल के प्रायः पन्द्रह वर्ष भारत में बौद्ध धर्म के पवित्र स्थानों की यात्रा एवं अपने धर्म की प्रसिद्ध पुस्तकों के अध्ययन में व्यतीत किये थे । उसकी यात्राओं के अनुवाद के लिये हम एम० जुलीन के आभारी हैं जिन्होंने अपने इस उद्देश्य को पूरित हेतु संस्कृत एवं चीनी भाषाओं का ज्ञान प्राप्त करने में बीस वर्षों का अथक प्रयास किया था । ह्वेनसांग की यात्राओं का समय ६२६ ई० से ६४५ ई० तक था । इस काल में उसने काबुल तथा काश्मीर से गङ्गा एवं सिन्धु नदियों के मुहाने तक तथा नेपाल में मद्रास के समीप काशीपुर तक सम्पूर्ण देश के बड़े-बड़े नगरों की यात्रा की थी । तीर्थ यात्री ने ६३० ई० के मई माह के अन्तिम दिनों में बामियान के मार्ग से काबुल में प्रवेश किया था और अनेक परिभ्रमणों एवं लम्बे विश्राम के पश्चात् आगामी वर्ष के अप्रैल में ओहिन्द के स्थान पर सिन्धु नदी को पार किया था । उसने बौद्ध धर्म के पवित्र स्थानों की यात्रा के उद्देश्य से कई मास का समय तक्षशिला में व्यतीत किया और तत्पश्चात् काश्मीर की ओर प्रस्थान किया जहाँ उसने अपने धर्म की अधिक महत्वपूर्ण पुस्तकों के अध्ययन हेतु दो वर्ष व्यतीत किये । पूर्व दिशा में अपनी यात्रा में अपने सांगता के खण्डहरों की यात्रा की तो तिकन्दर के इतिहास में अत्यन्त प्रसिद्ध हैं और चित्रापट्टी में चौबह मास

और जलनगर में चार मास धार्मिक अध्ययन हेतु व्यतीत करने के पश्चात् उसने ६३५ ईसवी में सतलज नदी को पार किया। तत्पश्चात् उसने टेड़े-मेड़े मार्ग का अनुसरण किया क्योंकि अनेक अवसर पर उसे उन स्थानों की यात्रा करने के लिये पीछे मुड़ना पड़ा था जो पूर्व दिशा की ओर उसके सीधे मार्ग से छूट गये थे। इस प्रकार मथुरा पहुँचने के पश्चात् वह उत्तर-पश्चिम में २०० मील की दूरी पर बानेश्वर की ओर वापस मुड़ा जहाँ से यमुना नदी पर स्थित श्रुगना तथा गङ्गा नदी पर स्थित गङ्गा द्वार के मार्ग से पूर्व दिशा की ओर उत्तरी पश्चात् अथवा रहेल खण्ड की राजधानी वहिष्म की यात्रा की। तत्पश्चात् ढाब में सक्किशा, कन्नोज तथा कौशाम्बी के प्रसिद्ध नगरों की यात्रा के उद्देश्य से उसने गङ्गा नदी को पुनः पार किया और उसके पश्चात् अवध में अयोध्या तथा श्रावस्ती के पवित्र स्थानों पर अपनी श्रद्धा व्यक्त करने के लिये उत्तर की ओर मुड़ गया। वहाँ से उसने कपिलवस्तु तथा कुशी नगर के स्थानों पर बुद्ध के जन्म एवं निर्वाण के स्थानों की यात्रा हेतु पुनः पूर्व दिशा का अनुसरण किया और वहाँ से एक बार फिर पश्चिम दिशा में बनारस के पवित्र नगर की ओर मुड़ा जहाँ बुद्ध ने अपने धर्म की प्रथम शिक्षा दी थी। तत्पश्चात् पुनः पूर्व दिशा का अनुसरण करते हुए उसने तिहुँत में वैशाली के प्रसिद्ध नगर की यात्रा की जहाँ से उसने नेपाल की साहसिक यात्रा की और पुनः वैशाली की ओर मुड़ते हुये उसने गङ्गा नदी को पार कर पाटलीपुत्र अथवा पालीबोधरा की यात्रा की। वहाँ से वह गया के आस-पास बौद्ध गया के स्थान पर गूलर के पवित्र वृक्ष, जहाँ बुद्ध ने पाँच वर्ष तपस्या की थी, से लेकर गिरियिक की ऊबड़-खाबड़ पहाड़ी जहाँ बुद्ध ने इन्द्र देवता को अपने धार्मिक विचारों से अवगत कराया था, तक गया के आस-पास अनेक पवित्र स्थानों पर अपनी श्रद्धा व्यक्त करने के उद्देश्य से यात्रा की थी। तत्पश्चात् वह मगध की प्राचीन राजधानियों कुसागर-पुर तथा राजगृह के प्राचीन नगरों तथा सम्पूर्ण भारत में बौद्ध धर्म के सर्वोपरि प्रसिद्ध स्थान नालन्दा के महान् मठ में गया जहाँ उसने संस्कृत भाषा के अध्ययन हेतु १५ मास व्यतीत किया। ६३८ ई० के अन्त में उसने गङ्गा नदी का मार्ग अपनाते हुए मोघगिरि तथा चम्पा तक पूर्व दिशा का पुनः अनुसरण किया और तदोपरान्त नदी को पार कर उत्तर की ओर पीण्डुवर्धन अथवा पुनबा तथा कामरूप अथवा आसाम की यात्रा की।

इस प्रकार भारत के सहूर पूर्व जिले में पहुँचने के पश्चात् उसने दक्षिण की ओर हल किया और समतल अथवा जैसोर तथा ताम्रलिप्ति अथवा तामलुक होते हुए वह ६३९ ई० में ओदरा अथवा उडोसा पहुँचा। दक्षिण दिशा में अपनी यात्रा जारी रखते हुए उसने गञ्जाम तथा कलिङ्ग की यात्रा की तथा तदोपरान्त उत्तर की ओर मुड़ते हुये वह प्रायद्वीप के मध्य कौसल अथवा बरार में पहुँचा। तत्पश्चात् दक्षिण दिशा का अनुसरण कर आन्ध्र अथवा तेलङ्गाना प्रदेश से होते हुए कृष्ण नदी पर अनकाकटा अथवा अमरावती पहुँचा तथा उसने बौद्ध धर्म के साहित्य के अध्ययन में

कई मास व्यतीत किये । ६४० ई० के प्रारम्भ में इस स्थान से चलकर वह दक्षिण दिशा में द्रविड की राजधानी कांचीपुर अथवा कञ्जीवरम पहुँचा जहाँ उसे इस सूचना के मिलने पर अपनी दक्षिण यात्रा स्थगित कर देनी पड़ी कि लङ्का में राजा की मृत्यु के पश्चात् सङ्कटकालीन स्थिति उत्पन्न हो गई है । यह कथन विभिन्न स्थानों पर तीर्थ यात्री के पहुँचने की तिथियों की प्रामाणिकता के उद्देश्य से अधिक महत्वपूर्ण है । इन्हीं तिथियों को मिलाकर उसकी यात्राओं की वास्तविक दूरी तथा विभिन्न स्थानों पर उल्लिखित विद्याम काल के आधार पर निश्चित है । अब लङ्का में संकटकालीन स्थिति राजा बुन मुगलान की मृत्योपरान्त उत्पन्न हुई थी, जिसे ६३६ ई० में पराजित कर मार डाला गया था और इस बात का अनुमान करना प्रायः उचित है कि कांची-पुर में तीर्थ यात्री को मिलने वाले लङ्का के पुजारियों ने तुरन्त देश छोड़ दिया होगा और वह ६४० ईसवी के प्रारम्भ में कांचीपुर पहुँचे होंगे । यह तिथि तीर्थ यात्री की गतिविधियों के सम्बन्ध में मेरे अनुमान से ठीक-ठीक मिलती है ।

द्रविड से ह्वेनसांग ने पुनः उत्तर दिशा की ओर रुख किया तथा कोंकण एवम् महाराष्ट्र से होते हुए नर्बधा नदी पर स्थित भडोच नगर पहुँचा जहाँ से वह उज्जैन, बलभी तथा अन्य छोटे-छोटे राज्यों से होता हुआ ६४१ ई० के अन्त में सिन्ध तथा मुलतान पहुँचा । तदोपरान्त अञ्चानक ही वह मगध की ओर नालन्दा तथा तिलधक के महान मठों तक गया जहाँ उसने प्रजनभद्र नामक प्रसिद्ध बौद्ध शिक्षक की कुछ कुछ धार्मिक श्रुतियों से स्थापान ई० दो मास का समय व्यतीत किया । उस बाद उसने पुनः कामरूप अथवा आसाम की यात्रा की, जहाँ वह एक मास तक रका । ६४३ ई० के प्रारम्भिक भाग में वह पुनः पाटलिपुत्र में था जहाँ उसने उत्तरी भारत के सर्वोच्च शासक महान सम्राट हर्षवर्धन अथवा शिलादित्य के दरबार में प्रवेश किया । उस समय इस सम्राट के दरबार में अठारह सहायक शासक पंचवर्षीय ससद के पवित्र कार्य को गौरव प्रदान करने के उद्देश्य से आए हुए थे । तीर्थ यात्री ने इस महान शासक के अलूस में पाटलीपुत्र में प्रयाग एवम् कोशाम्बी होते हुए कन्नौज की यात्रा की थी । उसने इन स्थानों पर हुए धार्मिक उत्सवों का सूक्ष्म विवरण दिया है जो तत्कालीन बौद्ध धर्म के सार्वजनिक रीतियों पर प्रकाश डालने में विशेष रुचिकर है । कन्नौज में उसने सम्राट हर्ष वर्धन से आज्ञा ली तथा जालन्धर के राजा उदित्य के साथ उत्तर पश्चिम दिशा में यात्रा की । जालन्धर में उसने एक मास का विद्याम किया था । उसकी यात्रा का यह भाग आवश्यक रूप से धीमा था क्योंकि उसने अनेक मूर्तियाँ एवम् अथार संख्या में धार्मिक पुस्तकें एकत्रित कर रक्की थी जिन्हें वह भारवाहक हाथियों पर ले जा रहा था । इनमें पचास हस्त लिपियाँ उत्कण्ठ अथवा ओहिन्य के स्थान पर नदी पार करते समय नष्ट हो गई थीं । तीर्थ यात्री ने स्वयं हाकी की पीठ पर बैठ कर नदी को पार किया था और यह कार्य कर्ष के पिचलने के कारण

नदियों में बाढ़ से पूर्व दिसम्बर जनवरी तथा फरवरी के महीनों में किया जा सकता है। मेरी गहना के अनुसार उसने ६४३ ई० के अन्त में सिन्धु नदी को पार किया था। उत्सृष्ट में उसे सिन्धु नदी से गुम होने वाली हस्तलिपियों की नवीनतम प्रतिलिपियाँ प्राप्त करने के लिए पचास दिन तक रुकना पड़ा। तत्पश्चात् कपिसा के राजा के साथ वह लम्बान की ओर चला गया। चूँकि इस यात्रा में एक मास का समय लग गया था, वह ६४४ ई० के मार्च महीने के मध्य में अथवा सामान्य समय से तीन मास पूर्व लम्बान पहुँच गया होगा। यह तथ्य दक्षिण दिशा में फलना अथवा बन्नु जिसे तक पन्द्रह दिन की उसकी अचानक यात्रा पर प्रकाश डालने के लिये प्रयत्न है। जहाँ से वह काबुल तथा गजनी होता हुआ जुलाई के प्रारम्भ में कपिसा पहुँचा। यहाँ एक धार्मिक संसद में भाग लेने के लिए वह पुनः रुका था। अतः ६४४ ई० की जुलाई के मध्य तक अथवा बामियान के मार्ग से भारत में प्रथम प्रवेश के प्रायः १० वर्ष पश्चात् कपिसा से प्रस्थान नहीं कर सका होगा। कपिसा से पंजबीर घाटी तथा खावक दर्रे से होते हुए अन्देराब पहुँचा जहाँ वह जुलाई के अन्त तक पहुँचा होगा। बर्फीले दर्रों को सरलता पूर्वक पार करने का अभी समय नहीं था और यही कारण है कि पर्वतीय मार्ग से जाते समय तीर्थ यात्री ने बर्फ से इको नदियों एषम् बर्फीले मैदानों का उल्लेख किया है। वर्ष के अन्त तक उसने काशगर, यारकन्द तथा कोटाग को पार किया और अन्त में ६४५ ई० की बसंत ऋतु में वह चीन की पश्चिमी राजधानी में सकुशल पहुँचा।

हूनेसांग के मार्ग का सर्वेक्षण उसकी भारतीय यात्राओं के मुद्दाने विस्तार एवं पूरातः को सिद्ध करने में पर्याप्त है और जहाँ तक मुझे ज्ञात है उसकी इन यात्राओं को कोई पार नहीं कर सका। बुबनान हेमिलटन ने कुछ देश का जो सर्वेक्षण किया था वह अति सूक्ष्म था। परन्तु यह उत्तरी भारत में गङ्गा नदी के निचले प्रान्तों तथा दक्षिण भारत में मैसूर के जिले तक सीमित था।

जेकमान्ट ने सीमित यात्राएँ की थी। परन्तु इस फ्रांसिसी विद्वान ने मुख्य रूप से वनस्पति शास्त्र एवम् भूगर्भ शास्त्र एवम् अन्य वैज्ञानिक विषयों पर विचार किया है अतः उसकी भारत यात्रा में भारत के भूगोल सम्बन्धी हमारी जानकारी ने अधिक सहायता नहीं दी। मेरी अपनी यात्राएँ उत्तर भारत में सिन्धु नदी के समीप पेशावर तथा मुसतान से एराबदी नदी पर रंगून तथा प्रोम तक तथा काश्मीर एवम् लद्दाख से सिन्धु नदी के मुद्दाने तथा नर्बदा के तट तक देश के सम्पूर्ण भाग तक विस्तृत रही हैं। परन्तु दक्षिण भारत से मैं अनभिज्ञ रहा हूँ तथा पश्चिमी भारत में एलीफेन्टा तथा कन्हारी की प्रसिद्ध कन्दराओं सहित केवल बम्बई से परिचित हूँ परन्तु भारत में तीस वर्ष में अधिक काल की अपनी सम्बन्धी सेवा में इसका प्राचीन इतिहास एवम् भूगोल में निजी समय में अध्ययन के मुख्य विषय रहे हैं जबकि अपने निवास के अन्तिम चार

बचों में मैंने अपना सम्पूर्ण समय इन्हीं विषयों पर व्यतीत किया था क्योंकि मैं इस समय भारत सरकार द्वारा देश की प्राचीन अवशेषों के परीक्षण एबम् उन पर रिपोर्ट लिखने के लिए पुरातत्व विभाग का सर्वेक्षक नियुक्त किया गया था । इस प्रकार देश के भूगोल के अध्ययन हेतु प्राप्त अनुकूल अवसर का मैंने यथासम्भव लाभ उठाया और यद्यपि अभी भी अनेक स्थानों की खोज शेष रह गई है । मुझे इस बात की प्रसन्नता है कि मैं प्राचीन भारत के अनेक सर्वाधिक प्रसिद्ध नगरों की स्थिति को निर्धारित करने में सफल हुआ हूँ । चूंकि अगले पृष्ठों में इन सभी नगरों का उल्लेख किया जाएगा, यहाँ मैं केवल उन अधिक प्रमुख स्थानों का उल्लेख करूँगा जिनमें स्पष्ट हो सके कि मैंने पूर्ण तैयारी के बिना इस कार्य में हाथ नहीं लगाया है ।

- (१) एओरनास, सिकन्दर महान द्वारा अधिकृत चट्टानों का बना प्रसिद्ध दुर्ग ।
- (२) तसिला, उत्तर पश्चिमी पञ्जाब की राजधानी ।
- (३) साँगला, सिकन्दर द्वारा अधिकृत मध्य पञ्जाब का पर्वतीय दुर्ग ।
- (४) श्रुबना, यमुना नदी पर एक प्रसिद्ध नगर ।
- (५) अहिछत्र, उत्तरा पांचाल की राजधानी ।
- (६) बैराट, दिल्ली के दक्षिण मत्स्य की राजधानी ।
- (७) संकिसा, कन्नौज के समीप, जो स्वर्ग में बुद्ध के उतरने के स्थान के रूप में प्रसिद्ध था ।
- (८) राप्ती नदी पर श्रावस्ती, जो बुद्ध की शिक्षाओं के लिए प्रसिद्ध था ।
- (९) कौशाम्बी, इलाहाबाद के समीप यमुना तट पर अवस्थित है ।
- (१०) कवि भवभूति की पयावती ।
- (११) पटना के उत्तर में वैशाली ।
- (१२) नालन्दा, सम्पूर्ण भारत का सर्वाधिक प्रसिद्ध बौद्ध मठ ।

विषय-सूची

—: ० :—

भारत की सीमाएँ और राज्य	१७
१—उत्तरी भारत	२३
प्राकृतिक सीमाएँ	२५
काओफू अथवा अफगानिस्तान	२६
केपिसीन अथवा औपियान	२७
करसना, करतना अथवा ट्रीटागोनिस	३२
केपिसीन के अन्य नगर	३४
कोफीन अथवा काबुल	३५
अराकोसिया अथवा गजनी	४०
लमगान	४२
नगरहारा अथवा जलालाबाद	४३
गान्धार अथवा परसावर	४५
युष्कलावती अथवा प्यूकिलाओटीस	४६
वरुष अथवा पलोडेरी	४८
उत्तखण्ड, ओहिन्द अथवा एम्बोलिमा	४८
सलातुर अथवा लाहौर	५२
२—एओरनास	५२
परशावर अथवा पेशावर	६५
उद्यान अथवा स्वात	६७
बोलोर अथवा बल्ती	६६
फालना अथवा बन्नू	७०
ओपोकीन अथवा अफगानिस्तान	७२

काश्मीर राज्य	७३
काश्मीर	७४
उरुषा	८२
तक्षिला अथवा तक्षशिला	८३
मानिक्याल	९४
सिंहपुर अथवा केटास	९६
पुनच अथवा पूंच	९८
राजपुरा अथवा राजौरी	९९
पञ्जाब के पर्वतीय राज्य	१००
जलन्धर	१०४
चम्पा अथवा चम्बा	१०७
कुल्लु	१०७
मण्डी तथा सुखेट	१०८
नूरपुर अथवा पठानियाँ	१०८
सतद्रू	१०९
ताको अथवा पञ्जाब	१११
ताकी अथवा उत्तरी पञ्जाब	११५
बुकेफल अथवा दिलावर	११८
निकाया अथवा मोग	१३०
गुजरात	१३१
साकल अथवा सांगला	१३२
ताकी तथा असरूर	१३९
रासी अथवा नरसिंह	१४०
अम्बकापी अथवा अमकटीस	१४१
लोहाधर अथवा लाहौर	१४३
कुसावर अथवा कमूर	१४४
चिनापट्टी अथवा पट्टी	१४५

झोरकोट	१४७
कोटकमाझिया	१४८
हकप्पा	१५०
अकबर	१५१
सतगढ़	१५१
बीपालपुर	१५२
अजुधान अथवा पाक पटन	१५३
मुलतान प्रान्त	१५६
तुलम्बा	१५६
अटारी	१६१
मुल्तान	१६३
कहरोर	१७०
उछ	१७०
२—पश्चिमी भारत	१७५
सिन्ध	१७५
अपर सिन्ध	१७५
मस्सनाएँ तथा सोझाएँ अथवा सोगडी	१७८
मुशीकानी अलोर	१८१
प्रोएस्ति-पोर्टीकनस, अथवा ओक्सीकनस	१८३
अध्व सिन्ध	१८४
सिन्धोमान अथवा सेहवान	१८५
ब्रह्माना अथवा ब्रह्मानाबाद	१८७
ईनिचला सिन्ध अथवा लार	१९४
पटाला, निरनकोट	१९५
जरक	२००
मीननगर, मनहाबारी अथवा बट्टा	२००
अरबारीके-बिक्कापालय अथवा बम्भूरा	२०४

देबल सिन्धी अथवा देबल	२०६
कच्छ	२०६
सिन्धु के पश्चिमी जिले	२१०
अरबी अथवा अरबीटोप	२११
ओरिटोब, अथवा होरिटोप	२१२
गुर्जर	२१३
बलभद्र अथवा बलभी	२१८
सौराष्ट्र	२२३
भड़ोच अथवा बरीगाचा	२२४
३—मध्य भारत	२२५
बानेस्वर	२२६
पिट्टीआ अथवा पृथु दक	२३०
अमीन	२३०
बैराट	२३१
जुघना	२३५
मडावर	२३८
मायापुर तथा हरिद्वार	२३६
महापुर	२४२
गोविस्ता, अथवा काशीपुर	२४३
अहिछत्र	२४५
पिन्तोसना	२४७
सकिसा	२५०
मथुरा	२५३
मुन्दावन	२५४
कन्नोज	२५५
अपूतों	२५८
हयामुस	२६१

प्रवास	२६९
कोशाम्बी	२६४
कुशपुरा	२६८
विशाला, साकेत, अथवा अपुष्पा	२७०
श्रावस्ती	२७४
कपिला	२७८
रामाग्राम	२८२
अनोमा नदी	२८४
पीपलवन	२८७
कुशीनगर	२८८
सुशुन्दो-कहीन	२९०
पावा, अथवा पदरौना	२९१
वाराणसी, अथवा बनारस	२९१
गरजापटीपुर	२९३
वैशाली	२९६
त्रिजी	२९८
नेपाल	३००
मगध	३०१
बुद्ध गया	३०३
कुक्कुतपद	३०६
कुसागरापुर	३०७
राजगृह	३११
नालन्दा	३१२
इन्द्रशिला गुहा	३१३
बिहार	३१५
हिरण्य पर्वत	३१६
बम्पा	३१७
कान्कजोल	३१८
पीण्डू वर्धन	३१६
जम्भोती	३२०
महोबा	३२२
महेश्वरपुर	३२४
उज्जैन	३२५

मालवा	३२२
खेड़ा	३२७
आनन्दपुर	३२८
४—पूर्वी भारत	३३२
कामरूप	३३२
समतल	३३३
वाञ्छलिप्ति	३३४
किरण सुवर्ण	३३५
बीड़ा अथवा उडोसा	३३५
गञ्जाम	३४०
५—दक्षिणी भारत	३४२
कलिङ्ग	३४२
कोशल	३४४
आन्ध्र	३४६
दोकनकोट्टा	३५१
चोलिया अथवा ओरिया	३६०
द्राविड	३६२
मालकूट अथवा मदुरा	३६३
कोकण	३६४
महाराष्ट्र	३६५
सङ्घा	३६७
परिशिष्ट 'क'	३७१
दूरी के माप	३७१
वोजन, ली, कोस	३७१
परिशिष्ट 'ख'	३७५
टालमी के पूर्वी देशान्तर मे सुधार	३७५

प्राचीन भारतका ऐतिहासिक भूगोल

— : ० : —

भारत की सीमाएँ और राज्य

यूनानियों के विवरण से ऐसा प्रतीत होता है कि प्राचीन काल के भारतीयों को अपने देश की वास्तविक आकृति एवं आकार का सही-सही ज्ञान था। स्ट्रैबो के अनुसार सिकन्दर ने “देश की अच्छी जानकारी रखने वाले व्यक्तियों से सम्पूर्ण देश का विवरण लिखवाया था।” और यही विवरण आगे चलकर सीरियाई शासकों के कोषाध्यक्ष जैनोक्लीज ने पेट्रोक्लीज को दे दिया था। स्वयं पेट्रोक्लीज सिल्यूकस-निकेटर तथा एन्तीयोकस सोटर के आधिपत्य में सीरियाई साम्राज्य के उत्तर पूर्वी क्षत्रपी (प्रान्त) का शासक था और भारत एवं पूर्वी प्रान्तों के विषय में जो सूचना उसने एकत्रित की थी उमें अपनी सत्यता के लिए एराटोस्थनीज एवं स्ट्रैबो की स्वीकृति प्राप्त है। भारत का एक अन्य विवरण अथवा स्थान-स्थान की ‘सैनिक यात्राओं’ की उस विवरण पुस्तिका में प्राप्त किया गया है जो मेसीडोनिया के अमिन्तास द्वारा तैयार की गई थी। मैगस्थनीज ने जो सिल्यूकस निकेटर के राजदूत के रूप में वस्तुतः पालीबोथरा (पाटलीपुत्र) गया था, अपनी साक्षी से उस विवरण की पुष्टि की है। इन लेखों के आधार पर एराटोस्थनीज एवं अन्य लेखकों ने भारत को आकृति में “आयताकार विषय कोण समभुज क्षेत्र” अथवा असमान चतुर्भुज बताया है जिसके पश्चिम में सिन्धु नदी, उत्तर में पर्वत तथा पूर्व एवं दक्षिण में समुद्र है। सबसे छोटा भाग पश्चिम था जिसे पेट्रोक्लीज ने ११००० स्टेडिया और एराटोस्थनीज ने १३००० स्टेडिया आँका था। सभी विवरण इस बात पर सहमत हैं कि सिकन्दर द्वारा बनाए गये पुल (सिन्धु नदी पर) से समुद्र तक सिन्धु नदी का जल मार्ग १०००० स्टेडिया अर्थात् ११४६ मील था और उनमें मतभेद केवल पुल के ऊपरी भाग में काकेशस अथवा पारोपामिसस के हिमाच्छादित पर्वतों की अनुमानित दूरी के विषय में है। देश की लम्बाई पश्चिम से पूर्व की ओर आँकी गई थी जिससे सिन्धु नदी से पालीबोथरा (पटना) के क्षेत्र की दूरी राजकीय मार्ग के साथ-साथ शोनी द्वारा आँकी गई थी तथा यह दूरी १०००० स्टेडिया तथा ११४६ मील थी। पालीबोथरा (पटना) से समुद्र तक की दूरी ६००० स्टेडिया अथवा ६८६ मील का अनुमान लगाया गया था। इस प्रकार सिन्धु नदी से गङ्गा के

(१७)

मुहाने तक की कुल दूरी १६००० स्टेडिया अथवा १८३८ मील बताई गई थी। प्लिनी के अनुसार गङ्गा के मुहाने से पालीबोथरा की दूरी केवल ६३७'५ रोमन मील थी। परन्तु उनके आँकड़े इतने अशुद्ध हैं कि उन पर बहुत कम विश्वास किया जा सकता है अतः मैं इस दूरी को बढ़ाकर ७३७'५ रोमन मील करवाना चाहूँगा। जो ३७८ ब्रिटिश मील के बराबर है। गङ्गा के मुहाने से कुमारी अन्तरीप तक पूर्वी तट की लम्बाई १६००० स्टेडिया अथवा १८३८ मील आँकी गई थी और कुमारी अन्तरीप से सिन्धु नदी के मुहाने तक दक्षिणी (अथवा दक्षिण पश्चिमी) तट की लम्बाई उत्तरी भाग से ३००० स्टेडिया आँकी गई थी।

सिकन्दर के विवेकको द्वारा दिये गये इन परिभाषों की देश के वास्तविक आकार से सामीप्य समानता विचारणीय है। इससे पता चलता है कि भारतीयों को अपने इतिहास के उस प्रारम्भिक काल में भी अपनी मातृभूमि के आकार एवं विस्तार का यथार्थ ज्ञान था।

पश्चिम में अटक से ऊपर ओहिन्द से लेकर समुद्र तक सिन्धु नदी का जल मार्ग स्थल से ६५० मील तथा जल मार्ग से १२०० मील है। उत्तर में सिन्धु नदी के तट से पटना तक की दूरी हमारे सैन्य अभियान ग्रन्थों के अनुसार ११८३ मील है। यह दूरी मेगस्थनीज के विवरण पर आधारित स्ट्रेबो द्वारा दी गई सिन्धु से पालीबोथरा (पटना) के राजकीय मार्ग की दूरी से केवल छः मील कम है। इस स्थान से आगे की दूरी गंगा नदी में नावों को यात्रा द्वारा ६००० स्टेडिया अथवा ६-६ ब्रिटिश मील आँकी गई थी जो नदी मार्ग की वास्तविक दूरी से केवल ६ मील अधिक है। गङ्गा के मुहाने से कुमारी अन्तरीप तक मानचित्र पर आँकी गई दूरी १६०० मील है। परन्तु तट के अनेक कटावों के कारण यह दूरी स्थल मार्ग की दूरी के समान बनाने के लिए १/६ के अनुपात से बढ़ा दी जानी चाहिए। इस प्रकार वास्तविक लम्बाई १८६६ मील हो जाएगी। कुमारी अन्तरीप से सिन्धु नदी के मुहाने तक बताई गई दूरी तथा मानचित्र पर आँकृत वास्तविक दूरी से लगभग ३००० स्टेडिया अथवा ३५० मील का अन्तर है। सम्भव है यह अन्तर सम्भ्रात तथा कच्छ की दो विशाल खाइयों के गहरे कटाव को अपने अनुमान में सम्मिलित कर लेने से उत्पन्न हो गया था और यही तथ्य इस विभिन्नता के सम्पूर्ण अथवा अधिकांश भाग को स्पष्ट करने के लिए पर्याप्त है।

यह व्याख्या मेगस्थनीज की गणना से प्रभावित होती प्रतीत होती है जिसने दक्षिणी समुद्र से काकेशस तक की दूरी का अनुमान २०००० स्टेडिया अथवा २२६८ मील लगाया था। मानचित्र पर सीधे माप से कुमारी अन्तरीप से हिन्दूकुश की दूरी लगभग १६५० मील है जो १/६ भाग बढ़ाकर स्थल मार्ग की दूरी में परिवर्तित करने पर २२६५ मील के बराबर अथवा मेगस्थनीज की गणना के कुछ ही मीलों के अन्तर

मे पड़ती है। चूँकि यह दूरी स्ट्रेबो द्वारा बताई गई कुमारी अन्तरीप से सिन्धु नदी के मुहाने तक समुद्र तट की दूरी से केवल १००० स्टेडिया अथवा ११५ मील अधिक है अतः यह निश्चित प्रतीत होता है दक्षिणी (अथवा दक्षिण पश्चिमी) तट की उल्लिखित दूरी में कोई त्रुटि अवश्य हुई है और चूँकि गङ्गा एवं सिन्धु के मुहाने कुमारी अन्तरीप से समान दूरी पर स्थित हैं अतः दोनों तटों को ममान लम्बाई का बनाकर यह त्रुटि पूरा तरह सुधारी जा सकती है। इस दृष्टिकोण के अनुसार सम्पूर्ण भारत का व्यास ६१००० स्टेडिया होगा और यही सम्भवतः डियोडोरस का तात्पर्य भी था जिसका कथन है कि "भारत का सम्पूर्ण क्षेत्र पूर्व से पश्चिम २८००० स्टेडिया तथा उत्तर से दक्षिण ३२००० स्टेडिया है। अथवा कुल मिलाकर ६०००० स्टेडिया अर्थात् ६८६४ मील है।

इससे कुछ समय पश्चात् महाभारत में भारत के स्वरूप को समबाहु त्रिकोण बताया गया है जिसे चार समान त्रिकोणों में विभाजित किया गया था। त्रिकोण का बिन्दु कुमारी अन्तरीप है और इसका आधार हिमालय पर्वत माला से बनता है। इसका परिमाण नहीं दिया गया है और न किसा स्थान का उल्लेख किया गया है परन्तु साथ दिये गये भारत के छोटे मानचित्र के चित्र दो में गुजरात में द्वारका एवं पूर्वी तट पर गंजाम की रेखा पर मीने एक समबाहु त्रिकोण लींवा है। इसी छोटे त्रिकोण को इसके उत्तर पश्चिम, उत्तर पूर्व एवं दक्षिण में दोहराने पर हमें एक बड़े समबाहु त्रिकोण में भारत के चारो भाग प्राप्त हो जाते हैं। यदि हम उत्तर पश्चिम में भारत की सीमा गजनी तक बढ़ा दें और त्रिकोण के दूसरे दो बिन्दु कुमारी अन्तरीप, एवं आसाम में सदिया नामक स्थान पर रखें तो त्रिकोण का यह स्वरूप देश के सामान्य स्वरूप से बहुत कुछ मिल जाता है। ईसा की प्रथम शताब्दी में महाभारत लिखे जाने के अनुमानित समय में सिन्धु नदी के पश्चिम के प्रदेश इन्डोसीथियन जाति के पास थे। अतः इन्हे उचित रूप से भारत की वास्तविक सीमा में सम्मिलित किया जा सकता है।

भारत का एक अन्य विवरण "नव खण्ड" में मिलता है जिसका सर्व प्रथम वर्णन ज्योतिष शास्त्र के विद्वान पराशर तथा बाराह मिहिर द्वारा किया गया है। यह विवरण सम्भवतः उनके समय से पूर्व का था जिसे बाद में अनेकानेक पुराणों के लेखकों ने अपना लिया था। इस प्रबन्ध के अनुसार पांचाल मध्य खण्ड-का-मुख्य जिला था। मगध पूर्वी खण्ड का, कलिङ्ग दक्षिण पूर्व का, अवन्त दक्षिण का, अर्नत दक्षिण पश्चिम का, सिन्धु सौवीर पश्चिम का, हरहौरा उत्तर पश्चिम का, माद्र उत्तर का तथा कौन्दि उत्तर पूर्व का प्रमुख जिला था। परन्तु बाराह के संक्षेप एवं उसके विस्तृत विवरण में अन्तर है, क्योंकि उसमें अर्नत के साथ-साथ सिन्धु सौवीर को भी दक्षिण पश्चिम में दिखाया गया है। यह त्रुटि अवश्य ही इतनी पुरानी है जितनी की प्यारहवीं शताब्दी।

क्योंकि अबु रिहान ने वाराह के सारांश में दिए गये उसी क्रम को जीवित रखा है जो बृहत् संहिता में दिया गया है। इस विस्तृत विवरण की मारकण्डेय पुराण में पुष्टि की गई है जिसमें सिन्धु सीवीर एवं अनंत दोनों को ही पश्चिम में दिखाया गया है।

मैंने बृहत् साहित्य की विस्तृत सूची का ब्रह्माण्ड, मारकण्डेय, विष्णु, वायु तथा मत्स्य पुराण की सूचियों से तुलना की है और मैं देखता हूँ कि यद्यपि उसमें विविध दुहराव तथा नामों की हेर-फेर के साथ-साथ अनेकानेक व्याख्या दी गई है फिर भी सभी सूचियाँ वस्तुतः एक समान हैं। उनमें से कुछ भिन्न-भिन्न क्रम में लिखी गई हैं। उदाहरणार्थ सभी पुराणों में 'नव खण्डों' का उल्लेख किया गया है और उनके नाम भी दिये गये हैं परन्तु केवल ब्रह्माण्ड और मारकण्डेय पुराणों में प्रत्येक खण्ड के जिलों के नाम दिये गये हैं। विष्णु, वायु और मत्स्य पुराण केवल पाँच खण्डों अर्थात् मध्य प्रान्त एवं चार भौतिक खण्डों के विस्तृत वर्णन में महाभारत से सहमत हैं।

महाभारत एवं पुराणों में दिये गये नव खण्डों के नाम वाराह, मिहिर के नामों से पूर्णतयः भिन्न हैं परन्तु वह प्रसिद्ध ज्योतिषि भास्कराचार्य द्वारा दिये गये नामों से मिलते हैं। वह सभी में एक ही क्रम का अनुसरण करते हैं अर्थात्: इन्द्र, कसेरूमत, ताम्रवर्ग, गयास्तिमत, कुमारिका, नागा, सौम्य, वरुण तथा गन्धर्व। इन नामों की पहचान का कोई संकेत नहीं दिया गया है। परन्तु वह वाराह नव खण्डों में पूर्णतयः भिन्न क्रम में दिये गये हैं जैसे कि इन्द्र पूर्व में वरुण पश्चिम में, कुमारिका मध्य में, ब्रह्मि कसेरु अवश्य उत्तर में होगा क्योंकि यह नाम वायु एवं ब्रह्माण्ड पुराणों की विस्तृत सूचियों में मिलता है।

ऐसा प्रतीत होता है कि ईसा की प्रारम्भिक शताब्दियों में भारत का पाँच बड़े प्रान्तों में विभाजन अत्यधिक सर्व प्रिय था क्योंकि यह चीनी तीर्थ यात्रियों द्वारा अपनाया गया था और उनके अन्य सभी चीनी लेखकों में अपनाया था। विष्णु पुराण के अनुसार मध्य खण्ड पर कुण्ड एवं पाचानो का अधिकार था। पूर्व में कामरूप अथवा आसाम था, दक्षिण में पुण्डरा, कलिङ्ग एवं मगध थे। पश्चिम में सोराष्ट्र मुरास, लभिरास, अर्बुद कच्छ, मालवा, सीवीर तथा सैन्धव ये तथा उत्तर में हूण, मालवा, साकन, राम, अम्बशता एवं पारस्तक थे। टॉलमी के भूगोल में भारत का वास्तविक आकार पूर्ण रूप से तांड-मोड़ दिया गया है और कुमारों अन्तरीप पर दोनों तटों के मिलने से जो कोण बनता है भारत की आकृति के इस सर्वाधिक अद्भुत लक्षण को बदल कर एक ही तट बनाया गया है जो सिन्धु के मुहाने को लगभग सीधे गङ्गा के मुहाने तक बनाता है। इस त्रुटि का कारण आंशिक रूप से ६०० ओलम्पिक स्टेडिया का स्थान पर ५०० स्टेडिया का दोष पूर्ण मूल्यांकन था जिसे टॉलमी ने भूमध्य रेखा सम्बन्धी अक्ष के कारण किया था। आंशिक रूप से यह भी कारण था कि उसने

स्थल मार्ग को मानचित्र के माप में परिवर्तित करते समय गलती की थी परन्तु त्रुटि का मुख्य कारण जल मार्ग की तुलना में स्थल मार्ग की दूरी असममित रूप से बढ़ा देना था ।

यदि समुद्र से दूरी का माप दण्ड उसी अनुपात में बढ़ा दिया जाता अथवा उसी मूल्य पर आँका जाता जिस अनुपात अथवा मूल्य पर स्थल मार्ग की दूरी का माप दण्ड बढ़ाया जाता है, उस दशा में सभी स्थान अपने-अपने अपेक्षित स्थान पर बने रहते । टॉनमा द्वारा स्थल एवं जल मार्ग की दूरी के असमान मूल्यांकन के परिणाम स्वरूप सभी स्थान माप दण्ड के अनुसार निश्चित स्थानों से अत्यधिक पूर्व में दिखा दिये गये । जैसे-जैसे यह त्रुटि बढ़ती गई वह उतनी ही दूर होता चला गया । उसका पूर्वी भूगोल इसा कारण दूषित है । इस प्रकार तक्षशिला को जो बारी गाजा के लगभग उत्तर में है इसके अश पूर्व में दिखाया गया है और गङ्गा का मुहाना जिसे स्थल माप दण्ड से तक्षशिला तथा पालीबोथरा (पटना) से निश्चित किया गया था उसे सिन्धु नदी के मुहाने में १८ अश पूर्व में दिखाया गया है जबकि वास्तविक अन्तर केवल २० अश है । छोटे मानचित्र के चौथे चित्र में मैंने टॉनमा के भूगोल की रूप-रेखा दी है । इस चित्र को देखने से हमें तुरन्त पता चलेगा कि यदि गङ्गा एवं सिन्धु नदियों के मुहाने की दूरी का अन्तर ३८ अश में घटाकर २० अश कर दिया जाए तो कुमारी अन्तरीप मुद्गर दक्षिण में चला जाएगा और अपने वास्तविक स्वरूप के समान ही तीव्र कोण बना लेगा । टॉनमी की स्थल दूरी के मूल्यांकन में त्रुटि की मात्रा के तक्षशिला एवं पाली-बोथरा (पटना) के बीच रेखाश दूरी के अन्तर में अच्छी प्रकार दिखाया गया है । प्रथम को उसने १२५ अश और दूसरे को १४३ अश पर दिखाया है । अन्तर केवल १८ अश का है जो कि एक तिहाई अधिक है क्योंकि शाहदेरी ७२°५२' तथा पटना ८१°१७' में अन्तर केवल १२°२४' का है । ३/१० के मुद्धार नियम से जैसा कि सर हेनरी रालिंसन ने प्रस्तावित किया था । टॉनमी के १८ अश घट कर १२ अश ३६' रह जायगी जो कि रेखाश के मही अन्तर के १२' के अन्दर है ।

द्वितीय शताब्दी में से होने राजघरने के सम्राट वूटी (Wuti) के समय में चीनियों को भारत का ज्ञान था । उस समय इसे यू-आन-तू अथवा यिन-तू अर्थात् हिन्दू, शिन्तू अथवा सिन्धु कहा जाता था । कुछ समय पश्चात् इसे थान-तू का नाम दिया गया था । इतिहासकार मतवानलिन ने इसी नाम का अपनाया है । सातवीं शताब्दी में चांग राजघराने के राजकीय पत्रों में भारत को पाँच खण्डों-पूर्व पश्चिम उत्तर दक्षिण एवं मध्य-खण्ड का देश बताया गया है । इन पाँचो खण्डों को प्रायः पाँच भारतों (Five Indies) कहा जाता था । मैं इस बात का पता नहीं लगा सका कि पाँच खण्डों की यह प्रथा कब प्रचलित हुई । इसका सर्व प्रथम उल्लेख जो मैं प्राप्त कर

सका वह सन् ४७७ ई० में मिलता है जब पश्चिमी भारत के राजा ने अपना दूत चीन भेजा था और पुनः कुछ ही वर्ष पश्चात् ५०३ ई० में तथा ५०४ ई० में जबकि उत्तरी एवं दक्षिणी भारत के राजाओं को उसका अनुसरण करते बताया गया है। भारत पर पूर्ववर्ती चीनी व्याख्याओं में इन खण्डों का संकेत नहीं मिलता है। परन्तु भिन्न-भिन्न प्रान्तों का वर्णन उनके नाम से किया गया है न कि उनके स्थान से। इस प्रकार हमें ४०८ ई० में कपिल्य के राजा यूई-गई एवं ४५५ ई० में गान्धार के राजा का उल्लेख मिलता है। ऐसा प्रतीत होता है कि उस समय से पूर्व भारत को उसके सर्वाधिक भाग एवं चीनी प्रान्त के नाम पर मगध कहा जाता था और कभी-कभी अपने मुख्य निवासियों के नाम के कारण इसे “ब्राह्मणों का राज्य” भी कहा जाता था। प्रथम नाम के लिये मैं ईसा की दूसरी एवं तीसरी शताब्दियों का उल्लेख करूँगा जबकि मगध के शाक्तशासी गुप्त भारत के अधिकार भाग पर शासन करते थे।

चीनी तीर्थ यात्री ह्वेनसांग ने भी सातवीं शताब्दी में उन्हीं पाँच महान प्रान्तों के विभाजन को अपनाया था। उसने इन्हे उसी क्रम में उनके निश्चित स्थानानुसार उत्तर, दक्षिण, पूर्व, पश्चिम एवं मध्य का नाम दिया था। उसने देश के स्वरूप की तुलना अर्ध चन्द्र से की है, जिसका व्यास अथवा चौड़ा भाग उत्तर की ओर संकीर्ण भाग दक्षिण की ओर हो। यह स्वरूप टालमी के भूगोल में दिये गये भारत के आकार के असमान नहीं है परन्तु फा-फाई-सिंहो तो० के चीनी लेखक ने इससे कहीं अधिक यथार्थ वर्णन किया है। जिसका कथन है कि “इस देश का आकार दक्षिण की ओर संकुचित और उत्तर की ओर चौड़ा है।” विनोद स्वल्प इसके साथ ही उसने लिखा है “यहाँ के निवासियों के चेहरे भी वैसे हैं जैसा देश का आकार है।

ह्वेनसांग भारत को बुताकार में १०,००० ‘सो’ बताया है जो सत्य के दृग्ने से भी अधिक है। परन्तु चीनी राजकीय पत्रों में भारत के वृत्त को केवल ३०,००० ली बताया गया है। यदि चीनी तीर्थ यात्रियों द्वारा प्रायः अपनाई गई मापों की दूरी ६ ली बराबर १ मील स्वीकार कर ले तो उपरोक्त ३०,००० ली बहुत ही कम है। यदि, जैसा कि सम्भवतः उस समय प्रचलित था यही माप मानचित्र पर किया जाये तो आठवीं शताब्दी में प्रचलित दर के अनुसार एक ली १०७६ १२ फुट के बराबर होगा, तो ३०,००० ली ६१३० ब्रिटिश मील के बराबर होंगे। यह आकड़े सिकन्दर के राजकीय पत्रों पर आधारित रट्टेडो के परिणामों एवं मेगस्थनीज तथा पेट्रोवनीज की सूची पुस्तकों में दिये आंकड़ों से केवल ७६४ मील कम है।

भारत के पाँच खण्ड अथवा पाँच इलाक़े जैसा कि प्रायः चीनी इन्हे पुकारते थे निम्न प्रकार है।

(१) उत्तरी भारत में काश्मीर एवं आस पास की पहाड़ियों सहित पञ्जाब,

सिन्धु पार सम्पूर्ण अफ़ग़ानिस्तान तथा सरस्वती नदी के पश्चिम वर्तमान सिन्धु सतलुज प्रान्त सम्मिलित थे ।

(२) पश्चिमी भारत में यह भाग थे । सिन्धु, पश्चिमी राजस्थान कच्छ एवं गुजरात तथा माप के समुद्र तट जो नर्वदा नदी के निचले मार्ग पर था ।

(३) मध्य प्रान्त में सम्मिलित थे, धानेसर से डेल्टा तक तथा हिमालय से नर्वदा के किनारे तक के प्रान्त ।

(४) पूर्वी भारत में आसाम बङ्गाल गङ्गा का मुहाना सम्बलपुर के साथ-साथ उड़ीसा एवं गङ्गाम सम्मिलित थे ।

(५) दक्षिणी भारत में पश्चिम में नासिक तथा पूर्व में गङ्गाम से लेकर, दक्षिण में कुमारी अन्तरीप तक का सम्पूर्ण पठार था । उसमें बरार तथा तैलङ्गाना के आधुनिक जिले महाराष्ट्र एवं कोकन के साथ-साथ हैदराबाद, मैसूर तथा ट्रांबकोर के अलग प्रान्त भी सम्मिलित थे या यूँ कह सकते हैं कि इसमें नर्वदा एवं महानदी नदियों के दक्षिण का करीब-करीब सम्पूर्ण पठार था ।

यद्यपि भारत को पाँच विशाल प्रान्तों में विभाजित करने का चीनी प्रबन्ध बाराह मिहिर द्वारा बताये गये एवं पुराणों में निहित नव खण्डों के प्रसिद्ध स्वदेशी प्रबन्ध की अपेक्षा सरल है तथापि इसमें तनिक संदेह नहीं कि अपनी व्यवस्था में उन्होंने हिन्दुओं का ही अनुकरण किया था । हिन्दुओं ने अपने देश की तुलना कमल के फूल से की थी जिसका मध्य भाग भारत था तथा उसके चारों ओर की बाठों पङ्क्तियों उसके अन्व खण्ड थे जिन्हें दिक्सूचक (Compass) के आठ मुख्य बिन्दुओं के नाम पर नाम दिये गये थे । चीनी व्यवस्था में केवल, मध्य एवं प्राथमिक चार खण्डों को लिया गया है और क्योंकि यह विभाजन अधिक सरल है तथा सरलता से बाव भी रक्सा जा सकता है अतः मैं अपनी व्याख्या में इसे अपनाऊँगा ।

सातवीं शताब्दी में ह्वेनसांग की यात्रा के समय भारत ८० राज्यों में विभाजित था । ऐसा प्रतीत होता है कि उन प्रत्येक राज्यों में अलग-अलग शासक थे । यद्यपि उनमें अधिकांश शासक कुछ बड़े राज्यों के सहायक थे । इस प्रकार उत्तर भारत में काबुल, जलालाबाद पेशावर, गजनी तथा बन्नू के जिले कपिसा के शासक के अधीन थे जिसकी राजधानी सम्भवतः चारीकार अथवा सिकन्दरिया थी । पञ्जाब में तक्षशिला सिंहपुरा, उरस, पूँब तथा राजौरी के पहाड़ी जिले काश्मीर के राजा के अधीन थे । जब मुसलमान तथा शोरकोट सहित सम्पूर्ण समतल भूभाग लाहौर के निकट ताकी अथवा सागला के शासक के अधीन थे । पश्चिमी भारत में सभी प्रान्त सिन्धु बाल्लभी तथा गुज्जर के राजाओं में बटे हुये थे । मध्य एवं पूर्वी भारत के सभी प्रान्त धानेश्वर के प्रसिद्ध नगर से लेकर गङ्गा के मुहाने तक, हिमालय पर्वत से लेकर नर्मदा तथा महानदी

नदियों के किनारे तक कन्नौज के महान शासक हर्षवर्धन के आधीन था और ये भी अत्यधिक सम्भव है कि ताकी अथवा पञ्जाब के समतल भू भाग का शासक भी इसी प्रकार कन्नौज का आश्रित था जैसा कि हमें चीनी तीर्थ यात्री के इस विवरण से ज्ञात होता है कि हर्षवर्धन अपने राज्य से होकर काशमीर की पहाड़ियों तक उस देश के राजा को दबाव डालकर बुद्ध का अत्यधिक सम्मानित दाँत देने पर बाध्य करने के उद्देश्य से गया था एव अपने आधीन करने के लिये बढ़ा था जिससे वह (हर्षवर्धन) उसको समर्पित कर दे। दक्षिण भारत में महाराष्ट्र का राजपूत शासक ही एक मात्र शासक था जिसने सफलता पूर्वक कन्नौज की सेनाओं का सामना किया था। चीनी तीर्थ यात्री के इस कथन की पुष्टि महाराष्ट्र के बालुक्य राजकुमारों के अनेक शिला लेखों से होती है। बालुक्य शासक अपने पूर्वजों द्वारा महान शासक हर्षवर्धन की पराजय का मान करने थे। ये शक्तिशाली शासक (हर्षवर्धन) ३६ अलग-अलग प्रान्तों का सर्वोच्च शासक था। जो विस्तार में आधे भारत के करीब थे और जिनमें सर्वाधिक घनी एव उपजाऊ प्रान्त भी सम्मिलित थे। उसकी शक्ति को वास्तविकता इस तथ्य में देखी जा सकती है कि ६४३ ई० में कम से कम १८ आधीनस्त शासकों में आधे शासक अपने सत्कारुण्ड सर्वोच्च शासक उसके पाटलीपुत्र से कन्नौज तक की धार्मिक यात्रा के समय उपस्थित थे। उसके राज्य का विस्तार का स्पष्ट संकेत उन देशों के नामों से मिलता है जिनके विरुद्ध उसने अपनी अन्तिम लड़ाइयाँ लड़ी थी अर्थात् उत्तर पश्चिम में काश्मीर, दक्षिण पश्चिम में महाराष्ट्र तथा दक्षिण पूर्व में गज्जाम। इन सीमाओं के अन्दर ईसवी की सातवीं शताब्दी के प्रथम आधे भाग में वह भारत उपमहाद्वीप का सर्वोच्च शासक था।

दक्षिणी भारत का राज्य निम्न प्रान्तों के ६ शासकों में लगभग समानता से विभाजित था—उत्तर में महाराष्ट्र तथा कोशल, मध्य में कर्लिग आन्ध्र, कौकिल तथा घनकाकता तथा दक्षिण में जोरिया, द्रविड तथा मालकूट। इस प्रकार उन ८० राज्यों की संख्या पूरी होती है जिसमें हमारे समय की सातवीं शताब्दी में भारत बँटा हुआ था।

उत्तरी भारत प्राकृतिक सीमाएँ

भारत की प्राकृतिक सीमायें हिमालय पर्वत, सिन्धु नदी तथा समुद्र हैं परन्तु पश्चिम में शक्तिशाली राजाओं द्वारा इन सीमाओं का इतनी बार उल्लंघन किया गया है कि सिकन्दर के समय से लेकर निकट भूतकाल के अधिकांश लेखकों ने पूर्वी (१) एरियाना (हेरात) अथवा अफगानिस्तान के अधिकांश भाग को भारतीय उप महाद्वीप का एक भाग बताया है। इस प्रकार चिनो का कथन है कि “अधिकांश लेखक सिन्धु नदी को पश्चिमी सीमा निर्धारित नहीं करते। परन्तु गिब्रोसी अराकोटी, अरा तथा पारोपामीसाडे के चार क्षत्रपों (प्रान्त) को भारत की सीमाओं में जोड़ दिया इस प्रकार कोफीज (कानुल) नदी को इसकी (भारत) दूरस्त सीमा बताया है।” स्ट्रेबो का कथन है कि “भारतीयों ने सिन्धु तट पर अवस्थित कुछ देशों (कुछ भागों पर) पर अधिकार कर लिया जो पहले इगनियों के आधीन थे। सिकन्दर ने उनसे अरियानी (हेरात) छीन लिया तथा वहाँ अपना राज्य स्थापित किया परन्तु सेल्यूकस निकेटर ने वैवाहिक सम्बन्ध के परिणाम स्वरूप यह राज्य सेन्द्रोकोटस को दे दिया था। उपलक्ष्य में उसे ५०० हाथी प्राप्त हुये। उपरोक्त राजकुमार (सेन्द्रोकोटस) प्रसिद्ध चन्द्रगुप्त मौर्य था जिसके पौत्र अशोक ने बौद्ध धर्म के प्रचार के लिये अपने साम्राज्य के दूरस्त भागों में धर्म प्रचारक भेजे थे। यूनान अथवा यवन देश की राजधानी अलासदा अथवा सिकन्दरिया काकाशम ऐसा ही एक दूरस्त स्थान बताया गया था जहाँ चीनी तीर्थ यात्री ह्वेनसांग के कवनानुसार अनेक स्तूप पाये गये थे। ये स्तूप सम्राट अशोक द्वारा बनवाये गये थे। हमे तीसरी तथा चौथी शताब्दी ई० पूर्व में कानुल की घाटों पर भारतीय अधिकार के सर्वाधिक सन्तोषजनक प्रमाण प्राप्त हैं। इस अधिकार की सम्पूर्णता १०० ई० तक अथवा इससे भी १ वर्ष बाद तक यूनानियों तथा इन्डोसियायन द्वारा अपनी मुद्राओं पर भारतीय भाषा के प्रयोग से भली-भाँति प्रकट होती है। अगले दो या तीन शताब्दियों में ये भाषा प्रायः लुप्त हो गई थी परन्तु छठीं शताब्दी में श्वेत हूणों की मुद्राओं पर ये पुनः दिखाई देती है। अगली शताब्दी में (सातवीं) चीनी तीर्थ यात्रा-

(१) स्ट्रेबो ने एक अन्य स्थान पर लिखा है कि सिन्धु नदी भारत तथा एरियाना (हेरात) की सीमा थी। एरियाना भारत के पश्चिम में है और उस समय वह ईरानियों के अधिकार में था बाद में इसके अधिकांश भाग को यूनानियों ने प्राप्त कर लिया था।

द्वारा प्राप्त सूचनानुसार कपिसा का शासक एक अत्रिय अथवा शुद्ध हिन्दू था। सम्पूर्ण दसवीं शताब्दी में काबुल की घाटी पर एक ब्राह्मण राज्य घराने का अधिकार था। जिसकी शक्ति महमूद गजनवी के शासन के अन्त तक पूरी तरह से समाप्त नहीं हुई थी। ऐसा प्रतीत होता है कि इस समय तक सम्पूर्ण काबुल की घाटी सहित पूर्वी अफगानिस्तान की जनसंख्या का अधिकांश भाग भारतीयों का वंशज था और वह शुद्ध बौद्ध धर्मावलम्बी थे। गजनवी द्वारा इस्लाम धर्म ग्रहण कर लेने से स्थानीय क्रूरता के साथ हठ धर्मों को बल मिला तथा उसके शासनकाल में मूर्तिपूजक बौद्ध धर्मावलम्बियों की हत्या को कर्तव्य समझा जाता था। शीघ्र ही मूर्ति पूजकों को देश से निष्कासित कर दिया गया और इसके साथ ही कई शताब्दियों तक हठ रहने वाले भारतीय तत्व लुप्त हो गये।

काओफू अथवा अफगानिस्तान

ई० से पूर्व एवं पश्चात् कई शताब्दियों तक सिन्धु के पार उत्तरी भारत (१) के प्रान्तों में जिनमें भारतीय भाषा तथा धर्म सर्वोपरि थे, पश्चिम में बामियान तथा कन्धार से लेकर दक्षिण में बोलन दर्रे तक का सम्पूर्ण अफगानिस्तान प्रान्तों में सम्मिलित यह विशाल राज्य उस समय १० विभिन्न राज्यों अथवा जिलों में विभाजित था। इन जिलों में कपिसा मुख्य जिला था। राज्यों में काबुल तथा गजनी पश्चिम में लमगान तथा जलालाबाद उत्तर में स्वात तथा पेशावर पूर्व में, बोलोर उत्तर पूर्व में तथा बन्नु एष ओरोफिन दक्षिण में थे। प्रतीत होता है कि सम्पूर्ण भाग का सामान्य नाम काओफू था जिसे द्वितीय शताब्दी ई० पू० में इरानियों, भारतीयों तथा किपिन की सू जाति में विभाजित बताया गया है। इस व्याख्यानुसार कन्धार का दक्षिणी पूर्वी जिला इरानियों के पास था स्वात, पेशावर तथा बन्नु के पूर्वी जिले भारतीयों के आधीन थे तथा उत्तर पश्चिम में काबुल गजनी, लमगान तथा जलालाबाद के सभी जिले सू जाति के अधिकार में थे। काओफू को अपने नाम एवं स्थान की अनुरूपता के कारण काबुल कहा गया है परन्तु इसे केवल राजनैतिक रूप में स्वीकार किया जा सकता है क्योंकि ऐसा करने से काबुल की सीमाओं को पश्चिम में ईरान तथा पूर्व में भारत की सीमाओं के भीतर दिखाना पड़ेगा। अतः वह देश जिसे चानियों ने काओफू कहा है सम्भवतः

(१) उत्तर भारत—संस्कृत नाम उत्तरापथः है। वैदिक आर्यों का प्रथम निवास स्थान था। ऋग्वेद में सिन्धु नदी की पश्चिमी सहायक नदियों में गान्धार, मुवस्तु (स्वात) कुमा (यूनानी कोफान, आधुनिक काबुल नदी) गोमती (गोमाक) तथा कुश्म (कुर्रम) का उल्लेख किया गया है। इसका उत्तर पश्चिमी भाग इरानी साम्राज्य में सम्मिलित था (५००-३३१ ई० पू०) सिकन्दर ने इसके अधिकांश भाग पर अधिकार कर लिया था और अन्द्रगुप्त मौर्य ने इसे यूनानियों से छीन लिया था। —अनुवादक

सम्पूर्ण आधुनिक अफ़ग़ानि तान सम्मिलित था। शब्द व्युत्पत्ति विषय के अनुसार यह सम्भव प्रतीत होता है कि दोनों नाम एक ही हैं क्योंकि काओफ़ू, यू भी अथवा तोचारी के पाँच कबीलों में एक कबीले का विशिष्ट नाम था। इस कबीले के सम्बन्ध में कहा जाता है कि ई० पूर्व की द्वितीय शताब्दी के अंत में उन्होंने उन सभी नगरों को अपने नाम दिये थे जहाँ उन्होंने अपना आधिपत्य स्थापित किया था। सिकन्दर के इतिहासकारों ने चीनी लेखकों के इस कथन की पुष्टि की है। उन्होंने काबुल का उल्लेख किये बिना अरटो स्थाना नामक नगर का उल्लेख किया है। काबुल नाम का सर्वप्रथम उल्लेख टालमी ने किया है जिसने काबुल अथवा अरटोस्पना को पारोपामीसादे की राजधानी बताया है अतः मेरा निष्कर्ष है कि अरटोस्पना देश की सम्भवतः मूल राजधानी थी। यूनानी शासक के समय सिकन्दर ने राजधानी बदल दी थी। परन्तु इन्डो-सोथियन ने इसे पुनः राजधानी बना लिया था। ऐसा लगता है कि सातवीं शताब्दी के पूर्व ही इसे पुनः त्याग दिया गया था क्योंकि उस समय कपिसीन (कापेशी) की राजधानी ओपियान थी।

केपिसीन अथवा औपियान

चीनी तीर्थ यात्री के अनुसार केपिशो अथवा केपिसीन व्यास में ४००० ली अथवा ६६६ मील था। यदि यह आँकड़े किसी अंश तक सही हैं तो केपिसीन में संपूर्ण कफ़ीरीस्तान एवं घोर बन्द तथा पंचशोर की दो विशाल घाटियाँ सम्मिलित रही होगी क्योंकि ये दोनों घाटियाँ व्यास में कुल ३०० मील से अधिक नहीं हैं। पुनः केपिसी को पर्वतों से चारों ओर से घिरा हुआ स्थान बताया गया है जिसके उत्तर में पो, ला, सि, ना नामक हिमाच्छादित पर्वत था तथा अन्य तीनों ओर काशी पहाड़ियाँ थीं। पोलो-सिना, पारेस पर्वत अथवा "जेन्ड एवेस्ता" के उपारीसन तथा यूनानियों के पारोपामीसस के अनुरूप है। हिन्दुकुश भी इसी में सम्मिलित था। ह्वेनसांग आगे लिखता है कि राजधानी के उत्तर पश्चिम में केवल २०० ली अथवा लगभग ३३ मील की दूरी पर एक विशाल बर्फ़ीला पर्वत था। जिसके शिखर पर एक झील थी परन्तु अफ़ग़ानिस्तान के इस भाग से सम्बन्धित प्रात कुछ अशुद्ध लेखों में मैं इस झील का उल्लेख प्राप्त नहीं कर सका।

केपिसीन के जिले का बर्तान सर्वप्रथम प्लिनी ने किया है जिसका कथन है कि केपिसा नामक उस प्रदेश की राजधानी को साहरस ने नष्ट कर दिया था। प्लिनी के अनुकर्ता सोलिनस ने भी इस कथन का उल्लेख किया है परन्तु उसने नगर को कफ़ुसा कहा है जिसे डेलफ़ाईन सम्पादकों ने बदल कर केपिसा कर दिया। कुछ समय पश्चात् टालमी नगर को पारो, पामी, सादे के अन्तर्गत काबुर अथवा काबुल २३° उत्तर में बताया है जो वस्तुतः २° अधिक है। ६३० ई० में बामियान से प्रस्थान के समय चीनी तीर्थ यात्री ह्वेनसांग ने पूर्व दिशा में हिमाच्छादित पर्वतों तथा काशी पहाड़ियों से होते

हुये केपिसी अथवा केपिसीन को राजधानी तक ६०० ली अथवा लगभग १०० मील की यात्रा की थी। १४ वर्ष पश्चात् भारत में लौटते समय वह गजनी तथा कानुल लौटता हुआ केपिसी पहुँचा था और उत्तर पूर्व की दिशा में पञ्जशील घाटी से होता हुआ अन्देराब की ओर चला गया था। इन यात्राओं में राजधानी को ओपियान अथवा इसके समीप बताया गया है जो हाजिफ दर्रे तथा खोरबन्द घाटी के मार्ग से बोमियान से लगभग १०० मील पूर्व में है तथा गजनी एवं कानुल से अन्देराब सीधे मार्ग पर पड़ता है। इसी क्षेत्र का अधिक निम्नतम ढग से सकेत इस तथ्य से मिलता है कि केपिसीन की राजधानी को अन्तिम बार छोड़ते समय चीनी तीर्थ यात्री के साथ वहाँ का शासक क्यू, लूसा, पाग नगर तक गया था। यह नगर उस स्थान में एक योजन अथवा ७ मील उत्तर पूर्व में है जहाँ स सड़क उत्तर को ओर मुड़ जाती है। ये विवरण ओपियान से बेमग्राम के समतल भूमि के उत्तरी क्षोर तक मार्ग दिशा से ठीक-ठीक मिलता है बेमग्राम चारोकार तथा ओपियान के लगभग ६ या ७ मील पूर्व, उत्तर पूर्व में है। मरे विचार में बेगराम चीनी तीर्थ यात्री का क्यू, लूसा, पाग अथवा करसावना टालमो का करसाना और पिननी का करतना है। यदि राजधानी बेगराम में थी तो उत्तर पूर्व में ७ मील की यात्रा के बाद राजा का पञ्जशीर तथा खोरबन्द की समुक्त नदी के पार चला जाना चाहिये था परन्तु गहराई एवं तीव्रगति के कारण इस नदी को पार करना कठिन है अतः इस बात की सम्भावना नदी है कि राजा ने केवल विवाई के उद्देश्य से ऐसी यात्रा का होगी। परन्तु ओपियान को राजधानी स्वीकार करने एवं बेग्राम को चीनी तीर्थ यात्री था क्यू-लू-सा-पाग स्वीकार कर लेने में सभी +ठिनाइयाँ दूर हों गायगी। राजा अपने सम्मानित प्रतिधि के साथ पञ्जशीर नदी के किनारे तक गया था और वहाँ से वापस लौट गया था। तीर्थयात्री की जीवनी के अनुसार वह स्वयं नदी पार कर उत्तर की ओर यात्रा पर चला गया था।

उपरोक्त विवरण से यह स्पष्ट प्रतात होता है कि सातवी शताब्दी में कोदिसी अथवा कपिसीन की राजधानी अवश्य ही ओपियान अथवा उस के समीप रही होगी। मसोन ने इस स्थान की यात्रा की थी और उसने इसका वर्णन इस प्रकार किया है, विशाल बनावटी टीलों के कारण प्रसिद्ध नगर जहाँ समय-समय पर प्रचुर मात्रा में प्राचीन अवशेष प्राप्त हुए हैं। एक अन्य स्थान पर टिप्पणी करत हुए उसने लिखा है कि "इस स्थान पर अनेक प्राचीन अवशेष हैं परन्तु वह केवल धार्मिक अवशेष है अतः यह अवशेष जिस नगर का सकेत देने हैं उसे चारोकार के समीप निचली भूमि पर हूपियान नामक स्थान पर देखा जाना चाहिये।" मसोन ने सम्राट बाबर का अनुसरण करते हुए इस नगर का नाम हूपियान लिखा है। लेफ्टिनेन्ट लीच एवं वाकर के विशाल मानचित्रों में हमका नाम ओपियान है तथा लेफ्टिनेन्ट स्ट्रुअट ने भी लगभग इसी नाम का अनुसरण किया है। इन दोनों (सैनिक अधिकारियों) ने कोहदामन का

निरन्तर निरीक्षण किया है अतः मैं उन्हीं का अनुसरण करूँगा। यह नाम (ओपियान) हिल्फाटाईयस एव स्टीफंस के ओपियाई तथा ओपियान के यूनानी स्वरूप से और प्लिनी के लेटिन नाम ओपियानम से अच्छी तरह मिलता जुलता है। यह नाम परोपामिसस में सिकन्दरिया के नाम से अत्यन्त बनिष्ठता रखते हैं अतः इस प्रसिद्ध नगर के सर्वाधिक सम्भावित स्थान का निश्चय लेने से इसके भावी अनुसन्धान का मार्ग स्पष्ट हो जायेगा।

सिकन्दर द्वारा हिन्दुकुश के अधोभाग पर स्थापित नगर का वास्तविक स्थान क्या था यह विषय बहुत समय तक विद्वानों के विचार का विषय रहा है। परन्तु काबुल घाटी के अच्छे मानचित्र का अभाव उनकी सफलता में एक गम्भीर बाधा रही है और काकेशस में स्थापित सिकन्दरिया नगर के प्रसिद्ध नाम को सुरक्षित रखने वाली प्राचीन पुस्तकों में अविवेकी परिवर्तन करने के कारण यह बाधा अलंघनीय बन गई है। इस प्रकार स्टीफंस ने इसे "भारत के समीप ओपियान में" बताया है। प्लिनी ने इसे सिकन्दरिया ओपियामोज कहा है जिसे लिपसिक एव अन्य ग्रन्थों में बदलकर सिकन्दरिया ओरोडम कर दिया गया है। इस देश के अधिकांश भाग के सम्बन्ध में प्लिनी के अशुद्ध विवरणों को यही विशिष्ट नाम दिया जाना चाहिये। प्लिनी ने पिछले अध्याय में इसका अच्छी तरह वर्णन किया है। उसने काकेशान अथवा पारोपामिसस के अधोभाग पर अवस्थित दश किया है तथा वैक्ट्रिया निवासियों को उसने "Owersa montis Paropanis" कहा है। मेरा विचार है कि वैक्ट्रियानोरम के अन्तिम आधे भाग में परिवर्तन करने में वाक्य का अर्थ इस प्रकार होगा। 'तत्पश्चात् ओपी जिसके नगर सिकन्दरिया का नाम इसकी स्थापना करने वाले व्यक्ति के नाम पर रखा गया था।' चाहे यह सशोधन स्वीकार किया जाये अथवा नहीं उपरोक्त लिखे अन्य दो वाक्यों से यह स्पष्ट है कि हिन्दुकुश के अधोभाग पर सिकन्दर द्वारा स्थापित किये गये नगर का नाम भी ओपियान था। इस तथ्य के निश्चित हो जाने पर अब मैं यह सिद्ध करने का प्रयत्न करूँगा कि सिकन्दर का ओपियान चारीकार के समीप वर्तमान ओपियान अत्यधिक अनुरूप था।

प्लिनी के अनुसार ओपियान में सिकन्दरिया नाम का नगर आरटस्पना से ५० रोमन मील अथवा ४५.६६ ब्रिटिश मील तथा पेगावर के कुछ मील उत्तर में प्युकोलेटिस अथवा पुक्कोलाबोटीज (पुक्कोलावती) से २३७ रोमन मील अथवा २१७.८ ब्रिटिश मील की दूरी पर स्थापित था। मैं अगले प्रान्त के अपने विवरण में आरटस्पना के स्थान के विषय पर विचार करूँगा यहाँ केवल इतना कहना पर्याप्त होगा कि मैं इसे बालहिसार दुर्ग सहित काबुल के प्राचीन के अनुरूप समझता हूँ। चारीकार काबुल से २७ मील उत्तर में है। प्लिनी द्वारा अंकित माप से एवं उपरोक्त माप में १६ मील का अन्तर है परन्तु प्लिनी ने स्वयं ही लिखा है कि 'कुछ प्रतिलिपियों में भिन्न संख्यायें

दी गई हैं।" इस प्रकार इससे कुल दूरी घटकर २० $\frac{1}{2}$ मील रह जायेगी यह दूरी काबुल तथा ओपियान के बीच की दूरी से सही-सही मिलती है। चीनी तीर्थ यात्री ह्वेनसांग ने इन स्थानों के बीच की दूरी का उल्लेख नहीं किया। परन्तु केपिसी की राजधानी हू-सू-शा-हू-ला अथवा पुरुषपुर अर्थात् आधुनिक पेशावर के बीच की दूरी ६०० + १०० + ५०० = १२०० ली अथवा ६ ओर १ के अनुपात से २०० मील है। नगरहारा (जलालाबाद) पेशावर के बीच ५०० ली की दूरी अवश्य ही बहुत कम है क्योंकि पूर्ववर्ती तीर्थ यात्री फाहियान ने पश्चिमी शाताब्दी के आरम्भ में इसे १६ योजन अथवा १ ओर ४ के अनुपात में ६४० ली से कम नहीं माना था। इससे कुल दूरी ११४० ली अथवा २२१ मील बढ़ जायेगी जो रोमन लेखकों के आंकड़ों से केवल ५ मील कम है। बारीकार तथा जलालाबाद के बीच की वास्तविक दूरी निश्चित नहीं की गई है। बार्कर के मानचित्र में सीधी रेखा पर इसकी दूरी काबुल तथा जलालाबाद के बीच की दूरी अर्थात् ११५ मील से लगभग १० मील अधिक है अतः इस दूरी का अनुमान १२५ मील लगाया जा सकता है। इस सभ्यता में यदि पेशावर तथा जलालाबाद के बीच सड़क की सम्बाँध १०३ मील की सख्या और जोड़ दो जाये तो बारीकार तथा पेशावर के बीच की कुल दूरी २२८ मील से कम नहीं बनेगी। ये सख्या रोमन तथा चीनी लेखकों द्वारा दिये आंकड़ों के बहुत ही निकट है। प्लिनी ने आगे चलकर सिकन्दरिया को काकेशस के एक दम नीचे अवस्थित बताया है। यह स्थान कोहदामन के अन्तर्भाग के उत्तरी ओर पर स्थित ओपियान के स्थान से बिलकुल मिलता-जुलता है। कर्टियस ने भी उसी स्थान का उल्लेख किया है उस निकन्दरिया को पथत के बिलकुल निचले भाग पर अवस्थित बताया है। सिकन्दर ने उन स्थान को बैक्ट्रिया को ओर जाने वाला तीन सड़कों के अलग-अलग पर अनुकूल स्थान होने के कारण चुना था। यह सड़कें अभी भी अपरिवर्तित हैं तथा बगराम के समीक "ओपियान नामक स्थान पर अलग हो जाती हैं।

(१) पञ्जशीर घाटी तथा खालक दर्रे से अन्देराव को ओर जाने वाला उत्तर पूर्वी मार्ग।

(२) कुशान घाटी तथा हिन्दुकुश से होते हुये घोरी की ओर जाने वाला पश्चिमी मार्ग।

(३) चारबन्द घाटी तथा हाजियारु के दर्रे से बामियान को ओर जाने वाला दक्षिणी पश्चिमी मार्ग।

सिकन्दर ने पहला मार्ग पैमिडडा की सीमा से बैक्ट्रिया में प्रवेश करते समय अपनाया था। भारत पर आक्रमण के समय तिमूर भी इसी मार्ग से आया था तथा आमू नदी के उदगम स्थान से बापसा के समय लेफ्टीनेन्ट वुड इसी स्थान से होकर आया था। दूसरे मार्ग का अनुसरण सिकन्दर ने बैक्ट्रिया से बापसी पर किया होगा।

क्योंकि स्ट्रैबो ने विशेष रूप से इस बात का उल्लेख किया है कि उसने (सिकन्दर ने) उस मार्ग की अपेक्षा जिस पर वह आगे बढ़ा था—“उन्हीं पहाड़ों के ऊपर एक अन्य तथा छोटे मार्ग को अपनाया था। यह निश्चित है कि उसकी वापसी बाभियान मार्ग ने नहीं हुई थी क्योंकि यह सबसे लम्बा मार्ग है साथ ही साथ यह हिन्दूकुश को पार करने के स्थान पर उसके साथ ही घूम जाता है। सिकन्दर ने हिन्दूकुश को पार किया था। इस मार्ग पर डाक्टर लार्ड तथा ले० वुड ने वर्ष के अन्तिम भाग में प्रयत्न किया था परन्तु बर्फ के कारण वह असफल रहे। तीसरा मार्ग सबसे सरल है तथा उस पर प्रायः गमनागमन रहता है। बाभियान पर अधिकार करने के पश्चात् चंगेज खाने ने इस मार्ग का अनुसरण किया था। बलख एव बुखारा की साहसिक यात्रा के समय मि० यूर फ्रायट तथा मि० बर्न्स ने भी इसी मार्ग को अपनाया था तथा कुशल दर्रे पर अपनी असफलता के पश्चात् लार्ड एवं वुड ने उसे आठे तिरछे पार किया था। पुइसवार तोपखाने ने इस मार्ग को सफलता पूर्वक पार किया था तथा पश्चात् १८४० ई० में स्टुअर्ट ने इस मार्ग का निरीक्षण किया था।

पैरोपैमिसडा के नगरों की टालमी की सूची में सिकन्दरिया का उल्लेख नहीं मिलता परन्तु कपिसा के समीप उसके निफन्द को आंशिक परिवर्तन से ओफिन्द पढ़ा जा सकता है। मेरा विचार है कि हम यूनानी राजधानी को उसके इस परिवर्तित स्वरूप में सम्भवतः पहचान सकते हैं। ओपियान का नाम निश्चित ही इतना पुराना है जितना कि ई० पूर्व की पाचवीं शताब्दी। क्योंकि मि० हिक्काटायस ने लिखा है कि सिन्धु नदी के ऊपरी जल मार्ग के पश्चिम में ओपियाई नामक जाति का निवास था। डेरियस के लेखों में इस नाम का कोई चिन्ह नहीं है परन्तु इनके स्थान पर हमें थाटागुश नामक जाति का उल्लेख मिलता है। थाटागुश जाति ही हिरोडोटस की सत्ता गुदाय जाति थी और सम्भवतः इन्हे ही चीनी यात्री ह्वेनसांग ने सी-पी-तो-फा-ला-सी कहा है। ये स्थान कैपिसी की राजधानी से केवल ४० ली अथवा लगभग ७ मील की दूरी पर था परन्तु दुर्भाग्य से उसकी दिशा नहीं बताई गई है। हमें ज्ञात है कि इससे स्थान के दक्षिण में ५ मील की दूरी पर अरुण नाम का एक पर्वत था यह लगभग निश्चित है कि ये नगर वेगराम के प्रसिद्ध स्थान पर रहा होगा जहाँ से स्याहकोह का उत्तरा छोर लगभग पूर्व दक्षिण में ५ अथवा ६ मील की दूरी पर पड़ता है। स्याहकोह को काला पर्वत तथा चहुतदुलतरान अर्थात् ४० पुत्रिया भी कहा जाता है। मसोन ने लिखा है कि वेग्राम के जर्जर नगर के दक्षिणी पश्चिमी छोर पर तारङ्ग जार नामक स्थान था। सम्भव है यह तारङ्गजार नाम प्राचीन थाटागुश अथवा सत्तागुदाय का परिवर्तित स्वरूप हो। उपरोक्त कथन सही हो अथवा नहीं यह निश्चित है कि काबुल नदी को ऊपरी शाखों के किनारे बसे लोग वारोयस के थाटागुश तथा हीरोडोटस के सत्तागुदाय लोग थे क्योंकि इन दोनों लेखकों ने आस-नास को समी जातियों का उल्लेख किया है।

करसना, करतना अथवा टीट्रागोनिस्

सिकन्दरिया की स्थिति का उल्लेख करते समय प्लिनी ने उसकी भूमिका में इस नगर को जहाँ काकेशस के अधोभाग पर समान स्थिति में अवस्थित बताया है, वही इस बात का भी उल्लेख है कि यह नगर सिकन्दरिया के समीप था, अतः पूर्व प्रस्तावित शुद्धियो सहित प्लिनी के लेख का अर्थ इस प्रकार होगा : "हिन्दूकुश के अधो-भाग में करतना नगर खड़ा है जिसे बाद में टीट्रागोनिस् (वर्गाकार) नाम से पुकारा गया था। यह जिला बैक्ट्रिया के सामने है। तत्पश्चात् ओ पी (O P) था जिसके नगर सिकन्दरिया का नाम उसके स्थापित करने वाले व्यक्ति के नाम पर रक्खा गया था।" सोलीनेस ने करतना का कोई उल्लेख नहीं किया, परन्तु टालमी ने करसना अथवा करनासा नामक एक नगर का उल्लेख किया है जो उसके अनुसार एक बेनाम नदी के दाहिने किनारे पर अवस्थित था। यह नदी कपिसा तथा निफन्दा (ओपियान) की ओर से आती है और नागरा के लगभग विपरीत लोहगढ़ अथवा लोचरना नदी में मिलती है। मेरे विचार में ये पञ्जशीर तथा घोरबन्द नदियों की संयुक्त नदी है जो काबुल तथा जलालाबाद के लगभग आधे भाग पर लोहगढ़ नदी में मिलती है। मेरे इस कथन की पुष्टि लम्बताय जाति अथवा लम्पक अर्थात् लम्गान के निवासियों के कथित निवास स्थान से होनी है जिन्हें बेनाम नदी के पूर्व में दिखाया गया है। यह बेनाम नदी कुनार नदी नहीं हो सकती जैसा कि सम्भवतः भगरा के सामने लोहगढ़ एव वुनार नदियों के सङ्गम में इसका अनुमान लगाया जा सकता था।

ऐसा होने से टालमी के करसना को प्लिनी ने करतना के अनुरूप बताया जा सकता है और दोनों लेखकों द्वारा दिये गये कुछ तथ्यों को जोड़ने से हमें इसके नाम-विक स्थान को ढूँढ़ने में सहायता मिल सकती है। प्लिनी के अनुसार यह काकेशस के अधोभाग पर अवस्थित था तथा सिकन्दरिया में अधिक दूर नहीं था जबकि टालमी के अनुसार यह नगर पञ्जशीर नदी के दाहिने किनारे पर था। यह तथ्य बेशक की ओर संकेत करते हैं जो कोहिस्तान पहाड़ियों के ठीक नीचे पञ्जशीर तथा घोरबन्द नदियों की संयुक्त नदी के दाहिने किनारे पर अवस्थित था तथा ओपियान अथवा सिकन्दरिया ओपियाने के छः मील के अन्दर था। मैं अन्य ऐसे किसी स्थान को नहीं जानता जो इन सभी आवश्यक बातों का समुचित उत्तर दे सके अतः यह अत्यधिक सम्भव प्रतीत होता है कि बेशक ही इस नगर का वास्तविक क्षेत्र था। ओपियान के पड़ोस में परधान तथा कुशान महत्वपूर्ण प्राचीन स्थान हैं परन्तु वह दोनों घोरबन्द नदी के किनारे पर हैं। परवान टालमी का बाबरेना है तथा कुशान उसका कपिशा (कैपिशा) है। बेशक उस व्याख्या का उत्तर भी देता है जो प्लिनी ने टीट्रागोनिस् अथवा एक वर्ग के रूप में करतना के सम्बन्ध में दी है। क्योंकि मसोन ने इन अवशेषों की अपनी व्याख्या

मे विशेषतः “बड़े आकार के कुछ टीलों पर ध्यान दिया है तथा बहुत बड़े आकार के एक वर्ग का सही-सही उल्लेख किया है।”

यदि मैं बैगरान को चीनी तीर्थ यात्री के क्यू-लू-स-पांग मानने में ठीक हूँ तो उस स्थान का वास्तविक नाम करसना रहा होगा जैसा कि टालमी ने लिखा है न कि प्लिनी द्वारा उद्धृत करतना। इस नाम का यही स्वर्ण यूक्रेटोडेस को अल्प मुद्राओं में मिलता है, जिस पर करीसी नगर अथवा कीसी नगर का उपाखण्ड है। इस नगर को मैं राजा मिलिन्द का जन्म स्थान तथा बौद्ध इतिहास का कलसी समझता हूँ। उसी इतिहास के एक अन्य स्थान पर मिलिन्द को यूनानी देश की राजधानी अलासंदा अथवा सिकन्दरिया में उत्पन्न हुआ बताया गया है। इसलिये कलसी अवश्य ही या तो सिकन्दरिया का दूसरा नाम होगा अथवा इसी के समीप किसी अन्य स्थान का। अंतिम निष्कर्ष बैगराम की स्थिति से मेल खाता है जो कि ओपियान से केवल कुछ ही मील पूर्व में है। मेरे विचार में दिल्ली तथा शाहजहाँबाद अथवा लदन तथा वेस्ट मिनिस्टर के दो विभिन्न स्थानों की तरह शुंग में ओपियान तथा करसना अलग-अलग स्थान रहे होंगे जो धीरे-धीरे बढ़ते हुये एक दूसरे के समीप होते गये, यहाँ तक कि वह लगभग एक ही नगर के रूप में बदल गये। एरियाना (हेरात) के प्रारम्भिक यूनानी शासक इनुदिम, डेमीटियस तथा यूक्रेटोडेस की मुद्राओं पर हमें दोनों नगरों का संयुक्त अक्षर मिलता है परन्तु यूक्रेटोडेस के समय के पश्चात् ओपियान का चिन्ह एकदम लुप्त हो गया जबकि करसना का चिन्ह बाद के अधिकांश शासकों के साथ बना रहा। इन दोनों नगरों के टकराव चिन्हों के एक ही युग में साथ-साथ प्रचलन से यह सिद्ध होता है कि दोनों नगर एक ही समय पर रहे होंगे। जबकि ओपियान के नाम के अचानक लुप्त हो जाने से यह ज्ञात होता है कि यूनानी शासन के अंतिम समय में करसना नगर ने सिकन्दरिया का स्थान ले लिया था।

मेरे विचार में बैगराम के विशिष्ट नाम का अर्थ “नगर” से अधिक नहीं था। क्योंकि यही अर्थ तीन बड़ी राजधानियों कानुल, जलालाबाद तथा पेशावर के समीपस्थ प्राचीन स्थानों को दिया गया था। मसोन ने तुर्की भाषा के वा (मुख्य) शब्द तथा हिन्दी भाषा के ग्राम अथवा नगर शब्द को जोड़ने से यह विशिष्ट नाम प्राप्त किया है। इनका अर्थ है मुख्य नगर अथवा राजधानी। परन्तु इस शब्द को संस्कृत के विजय शब्द में निहित ‘वि’ अक्षर से प्राप्त करने में सफलता होगी। विजय शब्द ‘वि’ परिशिष्ट सहित जय शब्द का दृढ़ स्वरूप है इस प्रकार विग्राम का अर्थ होगा “नगर” अर्थात् राजधानी। हिन्दी में विग्राम से बिग्राम ठीक उसी प्रकार बन गया होगा जैसे विजय शब्द का प्रचलित स्वरूप विजय।

बेग्राम का समतल उत्तर तथा दक्षिण में पञ्चशीर एवं कोहदामन नदियों से पश्चिम में माहीगीर नहर से और पूर्व में जलन्धर की भूमि से दो नदियों के बीच घिरा हुआ है। इनकी लम्बाई माहीगीर नहर पर अवस्थित "बयान" नगर से जुलघा तक लगभग ८ मील है तथा इसकी चौड़ाई किला जुलन्द से युनबाशी तक ४ मील है। इस सम्पूर्ण क्षेत्र से अनेक अवशेष प्राप्त हुये हैं जिनमें छोटी-छोटी मूर्तियाँ मुद्राये, मुहरे, मालामें, अगुठियाँ, तीर की नोकें तथा चीनी के बर्तनों के टुकड़े सम्मिलित हैं जिससे यह सिद्ध होता है कि यह समतल किसी समय एक बड़े नगर का स्थान था। वहाँ के निवासियों की परम्परा के अनुसार बेग्राम एक यूनानी नगर था जो एक प्राकृतिक आपत्ति में नष्ट हो गया था। मसोन को इस परम्परा की सत्यता पर सन्देह है। वहाँ मिले अनेकानेक मुद्राओं के कारण उसका अनुमान है कि यह नगर मुसलमानी आक्रमण के कुछ शताब्दियों बाद तक जीवित था। मेरे विचार में ममान का कथन सही है तथा देश पर मुसलमानों की विजय के पश्चात् नगर के पतन का कारण राजधानी को गजनी ले जाने के परिणाम स्वरूप इस नगर के निवासियों का धीरे-धीरे नगर त्याग ही था। काबुल के अंतिम हिन्दू शासक की मुद्राये प्रचुर मात्रा में प्राप्त हैं परन्तु अंतिम गजनी शासकों की मुद्राये कम प्रचुर हैं जबकि उत्तराधिकारी गौरी राज्य धराने के प्रारम्भिक शासकों के बेषल कुछ नमूने अभी तक प्राप्त किये जा सके हैं। इन स्पष्ट तथ्यों के आधार पर मेरा अनुमान है कि दसवीं शताब्दी के अन्त में सबुक्तदीन द्वारा काबुल पर मुसलमानी अधिकार था। नगर धीरे-धीरे नष्ट होने लगा था और १३ वीं शताब्दी के आरम्भ में इसे अंतिम रूप में त्याग दिया गया था। यह वहाँ समय है जब चंगेज खां ने इन प्रान्तों पर आक्रमण किया था और इस बात की अत्यधिक सम्भावना है (मसोन ने ऐसा ही विचार प्रकट किया है) कि उन्नी क्रूर एवं बर्बर व्यक्ति ने बेग्राम को अंतिम रूप में नष्ट कर दिया था।

केपिसीन के अन्य नगर

मेरे केपिसीन के उस विवरण को प्राचीन लेखकों द्वारा हमी जिले के कुछ अन्य नगरों की व्याख्या पर टिप्पणी के साथ समाप्त करूँगा। प्लिनी ने एक नगर को कदरुसी कहा है और मोलनम ने गेज मात्र परिवर्तन से इसे कदरुसिया कहा है। दोनों लेखकों ने नगर का कानूननक समोस बताया है। इस व्याख्या के साथ सोलिनम ने यह और जोड़ दिया है कि यह नगर निकन्दरिया के समीप था। इन दो भिन्न-भिन्न इशारों पर चलते हुये मैं कदरुसी नगर को कोराताम के प्राचीन स्थान के अनुरूप समझता हूँ जिसे मसोन ने कोहस्तान की पहाड़ियों के नीचे बेग्राम से एक मील उत्तर पूर्व तथा पञ्चशीर नदी के उत्तरी किनारे पर बताया है। इस स्थान पर प्राचीन नगर के अवशेष के रूप में चीनी के बर्तनों के टुकड़ों में ढंके टीले हैं। इन टीलों से प्रायः प्राचीन मुद्राये प्राप्त हुवा करती हैं। पहाड़ी के समीप कुछ इमारतों के अवशेष भी हैं जिन्हें लोग काफिर कोट कहा

करते हैं। टीकाकारों ने साविनास पर प्लिनी को गलत समझने का आरोप लगाया है। उनका कथन है कि प्लिनी का कदरसी वस्तुतः एक जाति का नाम था तथा नगर का नाम सिकन्दरिया था परन्तु फिलिमन हालैण्ड ने इस विवरण का भिन्न अर्थ लगाया है जिसके अनुसार “काकेशस की पहाड़ियों के ऊपर कदरसी नामक नगर खड़ा था जिसका निर्माण ठा ४ उसी प्रकार सिकन्दर ने करवाया था। सामान्य रूप से ऐसा प्रतीत होता है कि यूनानियों ने अपने सम्पर्क में आने वाले विभिन्न जातियों को उनके मुख्य नगर के नाम से पुकारा था। इस प्रकार हमें काबुर तथा काबलोटाव, द्रेपसा तथा देपसिय तक्षशिला तथा तक्षशिली, कसपीरा तथा कसपीराये का उल्लेख मिलता है। अतः मेरा अनुमान है कि सम्भवतः कदरसिया नाम का एक नगर रहा होगा जिसके निवासियों को कदरसी कहा जाता था। कोरातास के ध्वस्त टीलों के स्थान एवं प्लिनी के कदरसी से एकरूपता होने से यह अनुमान विश्वास में बदल जाता है। टायमी ने अन्य लोगों एवं नगरों के नामों का उल्लेख किया है परन्तु उनमें से बहुत कम अब पहचाने जा सकते हैं क्योंकि हमारे पास उनके नामों के अतिरिक्त सहायतार्थ अन्य कुछ भी नहीं है। परसिया अथवा परसियाना नगरों एवं वहाँ की पारसी जाति मेरे विचार में पम्प्रीर अथवा पजशीर घाटी की पाशाई जाति है। वास्तविक नाम पंचौर है क्योंकि अरब सदा भारतीय च के स्थान पर ज लिखा करते हैं। ऐसा प्रतीत होता है कि बार्न्स लीच तथा अन्य लेखकों द्वारा अपनाया पजशीर नाम च शब्द को अफगान उच्चारण में त एव स का संयुक्त अक्षर पढ़ने का प्रयत्न किया गया है। इस प्रकार पजशीर अफगान उच्चारण में पतसीर बन जायेगा। प्रारम्भिक अरब भूगोल शास्त्रियों ने पम्प्रीर नामक नगर का उल्लेख किया है तथा कुदुस से परवान जाते समय इब्नबतूता ने पाशाई नामक एक पर्वत पार किया था।

अन्य जातियों ने एरिस्टोफिलों जो कि शुद्ध यूनाना नाम है तथा एम्बातोय नामक जातियाँ थी जिनके सम्बन्ध में कुछ भी ज्ञात नहीं है। वह नगर जिनका उल्लेख नहीं किया गया है इस प्रकार है—उत्तर में अतों आर्ता तथा बरजाउरा तथा दक्षिण में दरस्तोका एवं नाऊलिबिस थे। हो सकता है बरजाउरा नाम का नगर पंजशीर घाटी का एक बड़ा नगर बजारक रहा हो इसी प्रकार अंतिम नगर घोरवन्द का नीलाब तथा तृतीय नगर सम्भवतः कोहदामन की घाटी का एक नगर था।

कोफीन अथवा काबुल

काबुल जिले का उल्लेख सर्व प्रथम टालमी ने किया है जिससे वहाँ के निवासियों को काबोलिटाव तथा उनकी राजधानी को काबुर नाम दिया गया है। काबुर को आरटोस्पना भी कहा गया है। दूसरा नाम केवल स्ट्रेबो तथा प्लिनी के लेखों में मिलता है। इन लेखों में सिकन्दर के भूमि निरीक्षकों हायोगनटीज तथा बैटन द्वारा अंकित आराकोसिया की राजधानी से इसकी दूरी का उल्लेख है। प्लिनी की कुछ पुस्तकों में

इसका नाम अर्थात्पनम लिखा गया है जो एच० एच० विलसन द्वारा प्रस्तावित उल्लेख के थोड़े परिवर्तन के बाद आर्यस्तान बन जाता और सम्भवतः यह संस्कृत का उर्ध्व-स्थान अर्थात् उच्च स्थान अथवा उन्नत नगर है। चीनी तीर्थयात्री ह्वेनसांग द्वारा काबुल जिले को भी यही नाम दिया गया है परन्तु मुझे संदेह है कि प्रान्तो एव राजधानी के नामों में दुर्घटनावश आवश्यक बदला-बदली हुई है। (१) गजनी छाठने पर तीर्थयात्री ने उत्तर की ओर फो-लो-शी-सा ताग-ना तक जिसकी राजधानी हू-फ-ना थी, तीन मील की यात्रा की थी। दो भिन्न रास्तों में काबुल तथा गजनी के बीच की दूरी ८१ तथा ८८ १/२ मील आंकी गई थी। इस कारण हममें संदेह नहीं हो सकता कि काबुल ही वह स्थान था जहाँ तीर्थ यात्री गया था। एक अन्य स्थान पर राजधानी को बामियान से ७०० ली अथवा ११६ माल बताया गया है। यह अनुमान सबसे छोटे रास्ते में काबुल एव बामियान की वास्तविक दूरी १०० मील से बहुत कुछ मिलता है।

चीनी तीर्थ यात्री द्वारा दिये गये राजधानी के नाम को एम० विवीन डो सेन्ट मार्टिन ने बदलकर वर्दस्थान कर दिया है तथा उस वर्दक जाति के जिले के अनुरूप बताया है जबकि प्रान्त का नाम हूपियान अथवा ओपियान के अनुरूप माना गया है। परन्तु वर्दक धारी जिसे वर्दक जाति से अपना नाम मिला है काबुल के दक्षिण में कुछ ही दूरी पर गजनी के उत्तर में ४० मील की दूरी पर लाहगड नदी के ऊपरी जल मार्ग पर स्थित है जब कि हूपियान अथवा ओपियान काबुल से २७ मील उत्तर में तथा वर्दक में ७० मील में भी अधिक दूरी पर है। मेरा निजी अनुसंधान मुझे इस निष्कर्ष पर ले जाता है कि यह दोनों नाम हूपियान अथवा ओपियान काबुल के आन-वास क भू-भाग का संकेत देते हैं।

प्रांफेमर नामेन ने लिखा है कि ह्वेनसांग ने एक बार भा क्वापिन का उल्लेख नहीं किया जबकि अन्य चीनी लेखकों ने बारम्बार उसका उल्लेख किया है। रेमुसत ने सर्व प्रथम यह प्रस्ताव किया था कि क्वापिन का भाज अथवा काबुल नदी पर स्थित एक प्रदेश था और इस प्रस्ताव को उसी समय में प्राचीन भारत के इतिहास के सभी लेखकों ने सर्व सम्मति से स्वीकार कर लिया गया है। इन्हीं लेखकों द्वारा अब यह जिला क्वापिन के नाम में पुकारा जाता है। क्वापिन नाम के सभी स्वरूपों को ह्वेनसांग का हू-फ-ना मानने का प्रस्ताव करता हूँ क्योंकि हम बात की बहुत धारा सम्भावना प्रतीत होती है कि अपन समय का यह प्रसिद्ध प्रान्त उसको जानकारी के बाहर रह

(१) सर कनिष्क का संदेह उचित नहीं है क्योंकि चीनियों ने क्वापिन का काबुल अथवा काबुल से भिन्न बताया है। सातवीं शताब्दी में क्वापिन का अर्थ कापसा था हून् तथा वो (wei) राजघरानों के समय प्रायः काश्मिर को क्वापिन कहा जाता था।

फो- भा- सा-ताग-न संस्कृत का प्राक्कान्त प्रतीत होता है। —अनुवादक

गया हो जबकि हम जानते हैं कि वह अवश्य ही यहाँ से होकर गया होगा और यह नाम उसके समय से एक शताब्दी बाद तक प्रयोग में लाया जाता था। मैं पहले ही यह सन्देह व्यक्त कर चुका हूँ कि प्रान्तों एवं इनकी राजधानियों के नामों में कुछ बदला-बदली हुई होगी। यह सन्देह उस समय और भी पक्का हो जाता है जब सभी कठिनाइयाँ दूर हो जाती हैं एवं दो नामों की साधारण बदला-बदली से सर्वाधिक अनु-रूपता प्राप्त की जा सकती है। इस प्रकार हू-फि-ना काबुल नदी पर स्थित कोफीन अथवा किपिन का प्रतिनिधित्व करेगा तथा फो-ली-शी-सा-तांग-न-अथवा उर्धस्थान ओरखस्तान को प्रदर्शित करेगा, जैसा कि हम अनेक विश्वस्त लेखकों की कृतियों से जानते हैं कि यह प्रान्त की वास्तविक राजधानी थी। मैं यह भी कहना चाहूँगा कि हू० फो० ना० चीनी शब्द कोफीन की शुद्ध नकल है जबकि हूपियान शब्द की यह बहुत ही अशुद्ध नकल होगी क्योंकि इसमें एक अक्षर प्रशतयः छूट जायेगा तथा साधारण 'प' के स्थान पर एक श्वास का उच्चारण मात्र रह जायेगा। हूपियान की शुद्ध नकल हू-पि-यान-ना होगी। मिस्टर विवियन डी० सैन्ट मार्टिन को उर्ध स्थान नाम पर आपत्ति है। उसके कथनानुसार यह बिना उद्देश्य के अनुमान योग शब्द व्युत्पत्ति है। परन्तु मैं इस बात पर पूर्ण मनुष्य हूँ कि यह विवरण निम्न कारणों से सही है। एक आरटोस्पना नाम दारो-पमामाई तक ही सीमित नहीं है परन्तु इसका उल्लेख करमानिया तथा परसिस में भी मिलता है। अतः वर्दक जाति से इसका सम्बन्ध नहीं बताया जा सकता। अवश्य ही यह अपनी स्थिति की दशनि वाला एक सामान्य नाम होगा और इसकी यह आवश्यक-कना उर्ध स्थान में सतोपजनक ढङ्ग से पूरी हो जाती है जिसका अर्थ है उच्च स्थान और वा सम्भवतः यह नाम किसी पहाड़ी दुर्ग को दशनि के लिये चुना गया था। दूसरे आरटोस्पना को बदलकर पोर्टोस्पना कर दिया गया था। यह तथ्य उस निर्देशक अर्थ की पुष्टि करता है। मैंने इस शब्द को दिया है क्योंकि पश्तो में पोस्टा का अर्थ ऊँचा होता है और इसमें सन्देह नहीं कि जन साधारण ने संस्कृत के 'उर्ध' शब्द की अपेक्षा प्रायः इस शब्द को अपनाया था।

आरटोस्पना की स्थिति को मैं "उच्च दुर्ग अथवा बालाहिसार सहित काबुल के अनुरूप बताऊँगा। मैं बालाहिसार को आरटोस्पना अथवा उर्ध स्थान का फारसी अनुवाद मात्र समझता हूँ। मेसीडोनिया की सेनाओं के अधिकार से पूर्व यह देश की पुरानी राजधानी थी तथा दसवीं शताब्दी तक यह विश्वास किया जाता था कि कोई भी शासक उस समय तक शासन करने का सुयोग्य अधिकारी नहीं बनता जब तक उसका अभिषेक काबुल में न हो। हेक्टाटाइयस ने भी ओपियाई में एक राजकीय नगर का उल्लेख किया है परन्तु हमारे पास इसके नाम अथवा स्थान निश्चित करने के लिये आकड़े उपलब्ध नहीं हैं। यह सर्वाधिक सम्भावित प्रतीत होता है कि अन्य किसी स्थान की जानकारी के अभाव में काबुल ही यह स्थान राजधानी का राजकीय नगर रहा

होगा परन्तु इस स्थिति में काबुल को लोपियाई की सीमाओं में सम्मिलित होना चाहिए था ।

आश्चर्य है कि सिकन्दर के इतिहास में काबुल का उल्लेख नहीं मिलता, क्योंकि अराकोसिस से सिकन्दरिया के स्थान पर जाने समय वह अवश्य ही इस नगर से होकर गया होगा । फिर भा मेरे विचार में सम्भवतः यह निकाइया (१) नगर का जो बैक्ट्रिया के बापसी पर नये नगर के सिकन्दर का प्रथम पड़ाव था । नोनस ने निकाइया को एक भील के किनारे स्थित एक पाषाण नगर कहा है । भील एक महत्वपूर्ण स्थान कहा जाता है जो उत्तरी भाग में काबुल तथा काश्मीर तक विगिष्ट स्थान रक्षती है । इसी स्थान पर भारतीयों पर विजय के कारण नगर को इडोफोन अथवा "भारतीयों का हृत्पारा" भी कहा जाता था । मेरा अनुमान है कि इस नाम के कारण ही नोनस ने सम्भवतः इस प्रचलित अर्थ को सुना था जो हिन्दूकण अथवा "हिन्दुओं का हृत्पारा" के नाम से सम्बन्धित बताया जाता था और उसने तुरन्त ही उसे हायोनीनियस द्वारा भारतीय विजयों की पुष्टि के रूप में स्वीकार कर लिया था ।

इस प्रान्त को पूर्व से पश्चिम लम्बाई में ३३३ मील तथा उत्तर से दक्षिण चौड़ाई में १६६ मील बताया गया है । यह सम्भव है कि इस कथन में प्रान्त के प्रारम्भिक विस्तार का सकेत मिले, जबकि इसका शासक गजनी एव कन्धार स्थित पश्चिमी अफगानिस्तान का सर्वोच्च शासक था । इसकी दूरस्थ लम्बाई, हेलेमन्द नदी के मुहाने से लेकर जगदालक दर्रे तक लगभग १५० मील है तथा दूरस्थ चौड़ाई इस्तानिक में लेकर लोहगढ़ के मुहाने तक ७० मील से अधिक नहीं थी ।

कोफीज का नाम उतना पुराना है जितना कि वैदिक काल जिसमें कुभा नदी को सिन्धु की सहायक नदी बताया गया है । यह आर्य शब्द नहीं है अतः मेरा अनुमान है कि आर्यों के अधिकार में पूर्व अथवा कम से कम २५०० ई० पू० में यह नाम काबुल नदी को दिया गया था । उच्चकोटि के लेखकों ने सिन्धु के पश्चिम में खोइज, कोफाज, खोअसपांज नदियों का उल्लेख किया है तथा वर्तमान समय में इन पश्चिम में कुनार कुरम तथा गोमाल नदियों का तथा सिन्धु के पूर्व में कुनीहार नदी का उल्लेख मिलता है । यह सभी नाम सौशियन शब्द 'कू' अर्थात् पानी में लिय गये हैं । यह असरीयाई भाषा के 'है' तुर्की के 'मू' तथा तिब्बती भाषा के 'चू' जिन सभी का अर्थ जल है का

(१) निकाइया—सर घामस ड्रोलिञ्च ने मर कनिधम का समर्थन किया है ।

डा० बी० स्मिथ के अनुसार यह नगर जलालाबाद के स्थान पर अवस्थित था । यदि हम एरियान का अनुसरण करें तो इन लेखकों का तर्क असङ्गत प्रतीत होता है क्योंकि निकाइया नगर काबुल नदी पर नहीं था । सिकन्दर इस नगर में काबुल की ओर गया था ।

—अनुवादक

कण्ठस्त बर्ण स्वरूप है। अतः कोफीन के जिले का नाम अवश्य ही इसमें बहने वाली नदी के नाम पर पड़ा होगा जैसे सिन्धु से सिन्ध, भारगस से भारगियाना, अरियस से अरिया, अरकोटस से अरकोसिया तथा इसी प्रकार अनेकानेक नाम मिलते हैं। सिकंदर के इतिहासकारों ने कोफीन नगर का उल्लेख नहीं किया यद्यपि उन सभी ने कोफीज नदी का उल्लेख किया है।

टालमी के 'भूगोल' में अरगुड अथवा अरगण्डी तथा खोचरन अथवा लोहगढ़ नगरों के साथ काबुर तथा काबोलनी सभी नगरों को पारोपामासाडे की सीमाओं में काबुल नदी के साथ-साथ दिखाया गया है। नदी के ऊपरी जल मार्ग पर उसने बगरद नामक नगर दिखाया है जो अपने स्थान तथा नाम की अति समीपता के कारण वर्दक घाटी से मिलता जुलता है। दोनों नामों के सभी अक्षर समान हैं और यदि यूनानी नाम बगरद के अन्तिम भाग को उच्चारण में थोड़ा परिवर्तन कर दिया जाये तो यह आधुनिक नाम में मिल जायेगा। बगरद को बरदग पढ़ने के ठोस प्रमाण उपलब्ध हैं। एल्फिंस्टन के अनुसार अफगानिस्तान की लोहगढ़ घाटी के अधिकांश भाग पर वर्दक जाति का अधिकार था। मसोन ने इसकी पुष्टि की है जो वर्दक घाटी में दो बार गया था। बिज जिंसने गजनी से काबुल जाते समय इस घाटी का पार किया था, इसी बात की पुष्टि करता है। नामों की इस अनुरूपता पर एक मात्र आपत्ति जिसका मुझे आभास होता है वह यह सम्भावना है कि बगरद बहकरीत का यूनानी स्वरूप था।" जैन्ड अवस्था में इसे सातवा देश कहा गया है। जिसे आर्य जाति ने सफलतापूर्वक अपने अधिकार में ले लिया था। एक ओर बैक्ट्रिया पसरिया तथा अरकोसिया तथा दूसरी ओर भारत के बीच स्थान के कारण बहकरीत को प्रायः काबुल नदी के अनुरूप बताया गया है। पारसियों का अपना भी यही मत है साथ ही साथ बहकरीत को दांजाक का घर अथवा स्थान बताया गया है। काबुल(१) जोहाक का देश स्वीकार किया जाता है अतः तथ्य से बहकरीत एवं काबुल की समानता की पुष्टि होती है। यदि वर्दक जाति किसी भी समय शासक जाति थी तो मैं यह स्वीकार कर सकता हूँ कि बहकरीत नाम सम्भवतः उन्हीं से लिया गया था परन्तु उनके इतिहास से पूर्ण अनभिज्ञ होने के कारण मेरे विचार में दोनों नामों की एकरूपता पर विचार करना ही प्रयत्न होगा।

(१) काबुल जिले में प्राप्त प्राचीन काल के अवशेषों में बामियान को बट्टानों में खोदो गई उच्चकोटि की कला मूर्तियाँ प्रसिद्ध हैं। इनमें सबसे बड़ी मूर्ति १८० फुट ऊँची है। ऐसा प्रतीत होता है कि यह बौद्ध काल में बनाई गई थी। आस-पास गुफाओं से किसी बौद्ध मठ का संकेत मिलता था। बट्टान के समीप ही बौद्ध स्तूप के समान एक टीला है।

—अनुवादक

सातवीं शताब्दी में कोफिन का शासक एक तुर्क था तथा देश की भाषा गजनी निवासियों की भाषा से भिन्न थी। ह्वेनसांग लिखता है कि कापीसीन के अक्षर तुर्की के अनुरूप थे परन्तु भाषा तुर्की नहीं थी। चूँकि वहाँ का शासक एक भारतीय था अतः यह अनुमान उचित होगा कि वहाँ का भाषा भारतीय भाषा थी। समान कारणों में ही यह अटकल लगाई जा सकती है कि कोफिन की भाषा तुर्की की ही प्रकृत भाषा थी क्योंकि वहाँ का शासक एक तुर्क था।

अराकोसिया अथवा गजनी

चीनी तार्थ यात्री ने साऊ-कू-ता प्रदेश में सम्बन्ध में यह लिखा है कि यह प्रदेश हूकीना अथवा कोफिन में ८२ मील दक्षिण में और फलना अथवा बानू के उत्तर पश्चिम में है। लो मो-इन-सू नदी की घाटी को हेलमन्द के चीनी अनुवाद में 'हो' अक्षर जोड़ देने में हेलमन्द के अनुरूप स्वीकार किया जा सकता है। इस राज्य की व्याप्त में १०९० मील बताया गया है और यह अनुमान सत्य में दूर नहीं है। क्योंकि सम्भव है कि इसमें कन्धार का छोड़ अफगानिस्तान का सम्पूर्ण दक्षिण पश्चिम भाग सम्मिलित था। ऐसा प्रतीत होता है कि बुद्ध के भिक्षु पात्र का कथा में कन्धार उस समय ईरान के अधिकार में था।

इस जिले की दो राजधानियाँ थीं जिन्हें हा-मो-ना तथा हा-सा-लो कहा जाता था। प्रथम नाम को मिस्टर एम० डा० सन्ट मार्टिन ने गजनी के अनुरूप बताया है और यह काफी संतोषजनक है परन्तु दूसरा प्रस्ताव कि दूसरे नाम का हजारा में सम्बंधित किया जाये मेरे विचार में अत्यधिक सन्देहास्पद है। हजारा एक जिले का नाम है न कि एक नगर का और यह भी कहा जाता है देश के इस भाग का यह नाम चोगेन नाँ के समय में पुराना नहीं है। अतः मैं इस गुजार अथवा गुजारिस्तान के अनुरूप समझूँगा। जो आधुनिक हेलमन्द का प्रमुख नगर है। मैं इसे टालमो के आलजो के अनुरूप भी मानता हूँ जिसे उनमें अराकासिया ५ उत्तर पश्चिम में बताया है अथवा जो उसी स्थान पर है जहाँ गुजारिस्तान।

साऊकुता नाम की व्याख्या अभी श्रेय है। उपरोक्त अनुरूपताओं में पता चलता है कि यह प्राचीन लेखकों ने अराकोसिया और अरब भूगोल शास्त्रियों के द्वारा अरब अथवा राजज में मिलता जुलता है। एरियान ने अपनी पुस्तक 'पेरिप्लस आफ दि एरीथियन' में इस नाम के इसी स्वरूप का उल्लेख किया है। अतः यह असंगत नहीं लगता कि ह्वेनसांग के समय से पूर्व एब बाद में इस नाम का प्रथम अक्षर त्याग दिया गया था। इसका मूलस्वरूप सस्कृत का सरम्बती था जो जेम्ब में हरकवेली बन गया। इन दोनों नामों में एब इनके यूनानी स्वरूप में अन्तिम दो अक्षर चीनी शब्द साऊकुता में मिलते हैं इसलिये प्रथम चीनी अक्षर साऊ 'ऊ' के दूसरे स्वरूपों में मिलते

दुपता होमा। यह परिवर्तन सम्भवतः तुर्की भाषा की उस विशेषता से स्पष्ट किया जा सकता है, जिसमें इ शब्द को कोमल ज अथवा श मे प्रायः बदल दिया जाता है (जैसे तुर्की शब्द देगिज "शी" तथा ओकुज "ओकस" हगरो के तेजर एव ओकुर शब्दों के समान है)। इडोसीथियन पर भा इम कनिष्क नाम को हयूविष्क तथा कुशन नाम को कनीरकी, होबरकी तथा यूनानी मे कोरना मे परिवर्तित देखते हैं। अतः यह सम्भव प्रतीत होता है कि चीनी नकल का प्रथम अक्षर साऊ ही भारतीय र का विशिष्ट तुर्की उच्चारण रहा हो जो ई० काल के प्रारम्भ मे तुर्की के तोचारी कबीले द्वारा देश पर अधिकार हो जाने पर स्वभावतः प्रयोग मे लाया जाने लगा था।

सानवी शताब्दी मे गजनी का शासक एक बौद्ध था जो पूर्वजो को एक लम्बी सूची मे वंशक्रम से था। लागो को लिपि एव भाषा दोना ही अन्य देशों की लिपि एव भाषाओं मे भिन्न बनाई जाती थी। और चूकि ह्वेनसांग भारतीय एव तुर्की दोनों भाषाओं मे परिचित था अतः मेरा अनुमान है कि गजनी निवासियों की बोल चाल की भाषा सम्भवतः पश्तो थी। यदि ऐसा है तो यह निवासी अफगान रहे होंगे। परन्तु दमांग वंश उस रोचक विषय का निश्चित करने के लिये अन्य कोई साधन नहीं है, ही गजनी के दक्षिण पूर्व ओ-पो-की नामक स्थान को अफगानो मे सम्बन्धित किया जा सकता है। इस विषय पर हम बाद मे विचार करेंगे।

हेलमन्द पर गुजारिस्तान के बारे मे मैं अधिक सूचना नहीं दे सकता क्योंकि अभी तक वहाँ कोई यूरोपीय नहीं गया है। गजनी इतना प्रसिद्ध है कि उमें किमी प्रकार के उल्लेख की आवश्यकता नहीं है परन्तु मे इतना अवश्य कहूँगा कि सातवीं शताब्दी मे यह अवश्य ही अत्यधिक सम्पन्न स्थिति मे रहा होगा क्योंकि ह्वेनसांग ने हमके व्यास का अनुमान ५ माल लगाया है। आजकल के दिनों मे छीवार मे घिरे नगर का व्यास एक मील और एक चौथाई मे अधिक नहीं जाता। बिन्नी ने इसे असमान पचभुज बताया है जिसके किनारे लम्बाई मे २०० मे ४०० गज थे जो अनेकानेक बुर्जों से शक्तिशाली बना दिये गये थे। वह आगे लिखता है कि "अफगान गजनी को दीवारी एव दुर्ग बन्दी की शक्ति का घमण्ट किया करते थे। पूर्व मे गजनी सदैव शक्ति एव सुरक्षा का स्थान माना जाता था। और इसी कारण इसे गाजा नाम भी मिला था जो "कोष" का एक पुराना फारसी नाम है। इसका उल्लेख नोवस (जो लगभग ५०० ई० मे जीवित था) के डायोनिसियास की कुछ गूढ़ पक्तियों मे तथा डायोनिस (जो ३०० ई० के बाद तक जिन्दा नहीं था) की बहारिका' मे भी प्राप्त होता है। दोनों ने उसके दुर्जय होने का विशेष रूप से उल्लेख किया है। डायोनिसियस ने इसे "युद्ध मे इतना कठोर जैसे कि वह पोतल का बना हो" कहा है तथा नोनस का कथन है कि "उन्होंने 'गाजोस' अर्थात् अरिज के अचल दुर्गकरण के गूँवन कार्य द्वारा जाल समान घेरो से सुरक्षित बना दिया था और कोई भी शस्त्र युक्त शत्रु इसकी

ठोस नींव में दरार नहीं डाल सका था ।” इस प्रसिद्ध स्थान के इस प्राचीन विवरण से प्रतीत होता है कि टालमी का गजाका पारोपामीसाडे में दक्षिण की ओर दिखाये जाने के स्थान पर उत्तर में दिखाया गया था परन्तु ब्रजनतियम जिसने हापोनिमियस की ‘नासरिका’ को इस भारतीय नगर के लिये अपना आधार स्वरूप स्वीकार किया है वह अपने उस स्टेफनस में भारतीय गजाका का उल्लेख नहीं करता । मैं यह लिखकर इस विवरण को समाप्त करता हूँ कि उसने इस नगर को एक अन्य स्थान के रूप में देखा होगा ।

लमगान

लान-पो अथवा लमगान जिले का उल्लेख करते हुए ह्येनसाग ने लिखा है कि यह जिला कपसान के पूर्व में १०० मील की दूरी पर है । मडक को उमने पहाड़ियों एवं घाटियों का अनुक्रम बताया है जिनमें कुछ एक पहाड़ियों काफी ऊँची है । यह व्याख्या आधुनिक लमगान तक नदी के उत्तरी किनारे के साथ-साथ बने मार्ग की उत्कालिक व्याख्या से मिलती है । लमगान के स्थान से इसकी दूरी एवं दिक् स्थिति इतनी समान है कि इन दोनों जिलों की अनुरूपता में कोई संदेह नहीं हो सकता । टालमी ने भी लम्बताय नामक निवासियों को इसी स्थान पर दिखाया है । दस शब्द की लमगान वर्तमान उच्चारण में तुलना करने से यह सम्भव प्रतीत होता है कि उस इस नाम का मूल स्वरूप संस्कृत (१) का लम्पाक था । अतः मैं ‘ट’ के स्थान पर ‘ग’ के थोड़े परिवर्तन से टालमी के लम्बताय को लम्बागाय कर दूँगा । आधुनिक नाम लम्पाक शब्द का सज्जित स्वरूप मात्र है जो ओंठ सम्बन्धों स्वर लोप में बना था । मध्य के व्यंजनों को साधारण अदला-बदलो में इस लमगान भी कहा जाता है । पूर्व में यह एक सामान्य प्रथा है । (सहज में विश्वास करने वाले) मुसलमान इस नाम की उत्पत्ति पादरी लगीव के नाम से मानते हैं । जिनके विश्वासानुसार उसकी कब्र अभी भी लमगान में है । बाबर तथा अब्दुल फजल ने भी इसका उल्लेख किया है ।

ह्येनसाग ने इस जिले की व्यास में १६६ मील बताया है जिसके उत्तर में हिमाच्छादित पर्वत तथा अन्य तीनों ओर काली पहाड़ियाँ हैं । इस व्याख्या से यह स्पष्ट है कि लान-पो वर्तमान लमगान के अनुरूप है जो काबुल नदी के उत्तर तट के साथ-साथ दश का एक छोटा प्रदेश है जो पश्चिम तथा पूर्व में अलिज्जर तथा कुनार नदियों में और उत्तर में हिमाच्छादित पर्वतों में घिरा हुआ है । यह छोटा प्रदेश प्रत्येक ओर

(१) संस्कृत का लम्पाक है । हेमचन्द्र के अभिधान चिन्तामणी में वहाँ के निवासियों को कुरुण्डा कहा गया ‘लम्पाकास्तु कुरुण्डा स्युः ।’ गकटर स्टेन ने बताया है कि कुरुण्डा शक भाषा का स्वरूप है जिसका अर्थ है स्वामी । इस प्रकार लम्पाक शकों की राजधानी थी ।

४०-मील का वर्ग है अथवा व्यास में १६० मील है। पहले यह एक जलग राज्य था। परन्तु सातवीं शताब्दी में राजघराने के लुप्त हो जाने पर यह जिला कपीसीन का आश्रित बन गया।

नगरहारा (१) अथवा जलालाबाद

लगभग में चीनी तीर्थ यात्री ७ मील दक्षिण पूर्व में गया था और एक बड़ी नदी को पार करने के बाद नगरहारा के जिले में पहुँचा था। इसकी स्थिति एब दूरी से टालमी के नागरा का संकेत मिलता है जो काबुल नदी के दक्षिण में एब जलालाबाद के भीतरी भाग में था। ह्वेनसांग ने इसका नाम ना-को-लो-शे लिखा है परन्तु मिन्टर एम० जूलिन ने सांग राजघराने के इतिहास में संस्कृत नाम का पूरा प्रतिनिध दूँड लिया है त्रिम में इसे नांग-गो लो हो-लो लिखा गया है। संस्कृत नाम बिहार जिले के थोमरावा के ध्वस्त टीले से मेजर कितोई द्वारा प्राप्त एक शिलालेख में मिलता है। नगरहारा को पूर्व से पश्चिम लम्बाई में १०० मील तथा उत्तर से दक्षिण चौड़ाई में ४२ मील से अधिक कहा जाता है। जिले की प्राकृतिक सामान्य पश्चिम में जगदालक दर्रा तथा पूर्व में खैबर दर्रा उत्तर में काबुल नदी तथा दक्षिण में हिमच्छादित पर्वत हैं अथवा 'सफेद कोट' है। इन सीमाओं के मानचित्र पर सीधे माप से इसका विस्तार ७५ × ३० मील है जो कि वास्तविक मार्ग दूरी में ह्वेनसांग द्वारा दिये गये आकड़ों के समीप है।

ऐसा प्रतीत होता है कि राजधानी का स्थान जलालाबाद से लगभग दो मील पश्चिम तथा हिंदा से ५ या ६ मील पश्चिम उत्तर पश्चिम में बेग्राम में था। हिंदा को प्रत्येक अन्वेषक की सामान्य स्वीकृति से चीनी तीर्थ यात्री के हिं-लो का समरूप माना गया है। हिं-लो का नगर लगभग तीन चौथाई मील है। परन्तु वहाँ बुद्ध के कपाल के होने के कारण इसे अधिक अधिक रूपाति प्राप्त थी। इस कपाल को एक स्तूप में रखा गया था यहाँ तीर्थ यात्रियों का एक सोने का सिक्का देने पर ही दिखाया जाता था। हिंदा जलालाबाद से पाँच मील दक्षिण में एक छोटा गाँव है परन्तु यह बौद्ध स्तूपों के अपने विशाल समूह, तुमूलों एब गुफाओं के कारण अत्यन्त प्रसिद्ध है। महोन ने इस स्थान का सफलता पूर्वक सामना किया था। चीनी तीर्थ यात्री द्वारा इंगित किये गये स्थान पर ही इन महत्वपूर्ण बौद्ध अवशेषों की उपस्थिति से हमें हिंदा एब हिं-लो के अनुरूप होने का संतोष जनक प्रमाण मिलता है। नामों की सम्पूर्ण सहमति से थो इसी तथ्य की पुष्टि होती है क्योंकि मूल शब्द हीरा अथवा हीरा का चीनी अनुवाद में

(१) फाहियान ने नागरा में बौद्ध धर्म की अनेक वस्तुओं का उल्लेख किया है। वाट्स ने इसे नगर कोट कहा है और संस्कृत भाषा के नगर द्वारा शब्द का उल्लेख पारावर तन्त्र में मिलता है। बाबर ने इसे नुज़्जनिहार कहा है।

हिन्दो ही समीपस्थ अक्षर हो सकता है। अतः राजधानी ब्रह्म को समतल पर स्थापित रही होगी। मशोन ने इसका उल्लेख इस प्रकार किया है "गट्टों एव टीलो ने अक्षरशः ठाकी हुई।" वह आगे लिखता है कि "यह वस्तुतः शमशान के स्मारक चिन्ह है परन्तु बौद्ध स्तूप साथ होने के कारण इस अनुमान का अनुमोदन होता है कि यहाँ पर एक विशाल नगर का अस्तित्व था तथा पवित्रता के लिये प्रसिद्ध स्थान था। हो सकता है कि दोनों ही बातें सही हो। मेरे विचार में यह सम्भव है कि हिद्दा शब्द हड्डी का केवल परिवर्तित स्वरूप हो क्योंकि एक लेखिका में बुद्ध की कपाल की हड्डी के स्तूप को हिन्दो नगर में बनाया गया है जबकि दूसरे स्थान पर फो-तिग-को-चिय नगर में स्थापित बताया गया है जो "बुद्ध की कपाल की हड्डी के नगर" का केवल चीनी अनुवाद है। इस बा. पर विचार करते समय मुझे उन स्थानों के छोटे-छोटे निर्देशक नामों की निरन्तर घटनाओं का उल्लेख करना पड़ेगा जो बुद्ध के इतिहास में प्रसिद्ध थे। अतः मैं यह सोचने पर बाध्य हूँ कि वह स्थान जहाँ बुद्ध के काल की हड्डी थी सम्भवतः विह्वानो में अस्थिपुर और सामान्य लोगों में हड्डी पुर अथवा हड्डी नगर के प्रचलित नाम से ज्ञात होगा। इसी प्रकार शिव के कपाल की हड्डियों का हार भी साधारणतः अस्थि माला अथवा हड्डियों का हार कहा जाता है।

काफी समय पूर्व प्राफेसर लासेन ने नगरहारा को टालमी का नागरा अथवा उदयनोसोपोलिस के अनुरूप माना है जो कावुर तथा मिन्धु के मध्य में अवस्थित था। दूसरे नाम से यह सम्भावित प्रतीत होता है कि यह वहाँ स्थान था जिसे एरियान तथा कारियल ने न्यासा नगर कहा है। सम्भवतः अब्दुरिहान दीनम अथवा डीनज में भा इनी नाम का उल्लेख मिलना है क्योंकि अब्दुरिहान ने इस स्थान को कावुर तथा पराशावर के मध्य अवस्थित बताया है। जन साधारण की परम्परा के अनुसार नगर को अजूनना भी कहा जाता था। मेरु विचार में इग नाम के एव इसके यूनानी स्वरूप के अनुरूप होने की सम्भावना है जैन यमुना अथवा जमुना नदी को टालमी ने दयामुना बना दिया है तथा संस्कृत के यमारन अथवा नेमारन को प्लिनी ने दयामारन बना दिया है। फिर भी उस बात की अधिक सम्भावना है कि स्वरो के हेर फेर में अजूनना पाली के उज्जान तथा संस्कृत में उज्जान का केवल अशुद्ध रूप हो। एम विविय डी मेन्ट मारिन का कथन है कि उज्जानपुर नगरहारा का एक पुराना नाम था। यदि यह अनुरूपता सही हो तो राजधानी का स्थान आर्य्य में ब्रह्म में ही होगा जैसा कि मैं पहले लिख चुका हूँ। यूनानी शासन के सम्पूर्ण काल में डालोनी सोपोलिस का नाम निःसन्देह सर्वोधिक सामान्य उपाधि थी। एरियाना के यूनानी शासकों का मुद्राओं पर बने सामान्यतम चिन्ह डायोनोसोपोलिस को छोड़ प्राचीन लेखकों द्वारा दिये गये अन्य किसी भारतीय नगरों के नाम के अनुरूप नहीं हैं। पाचवीं शताब्दी के आरम्भ में फहिद्यान ने इसे केवल ना-की अथवा नगर कहा था। उसने यह भी लिखा है कि यह नगर उस समय

अपने ही राजा के अधीन एक स्वतन्त्र राज्य था। ७३० ई में ह्वेनसांग की यात्रा के समय यह राज्य शासक विहीन था तथा कपोसीन के अधीन था। तत्पश्चात् सम्भवतः यह प्रभुमत्ता सम्पन्न राज्य के भाग का अनुसरण करता रहा तथा क्रमशः काबुल के साह्याण राज्य तथा गजनी के मुस्लिम साम्राज्य का भाग था।

गान्धार अथवा परशावर

सिकन्दर के स्वीकृत इतिहामकारों द्वारा गांधार के जिले का उल्लेख नहीं किया गया है परन्तु स्ट्रैबो ने चोआम्पेस तथा सिन्धु के बीच कोफेज नदी के साथ-साथ अवस्थित गांधारटोस के नाम में इसका सही उल्लेख किया है। टालमी ने इसे गडराय बताया है। इस प्रदेश में सिन्धु एक कोफेज नदी के संगम स्थान में थोड़ा ऊपर की फेरन नदी के दोनों किनारे पर सम्मिलित थी। यह सभी चीनी तीर्थ यात्रियों का कबीन-टा-लो अथवा गांधार है। सभी चीनी तीर्थ यात्री इसे सिन्धु नदी के पश्चिम में स्थित दिखाने में एक मत हैं। राजधानी को-जिने उन्होंने पू-लू-श-पू-लो अथवा परशापुर कहा है (१) सिन्धु नदी से तीन अथवा चार दिन की यात्रा पर तथा एक बड़ी नदी के दक्षिणी तट पर बताया जाता है। यह पेशावर के स्थान का सही विवरण है जो अकबर के समय तक अपने पुराने नाम परशावर के नाम से प्रसिद्ध था। अबुल फजल तथा बाबर और उसमें भी पूव अब्दु-रिहान तथा दसवीं शताब्दी के अरब भूगोल शास्त्रियों ने इस नगर के उसी नाम का उल्लेख किया है। फाह्यान के अनुसार-जिसने इसे फो-लू श अथवा परशा कहा है यह राजधानी नगरशारा से ११२ मील दूर थी। ह्वेनसांग ने इस दूरी का ८३ मील बताया है जो अवश्य-ही एक त्रुटि थी क्योंकि पर्यटकों द्वारा लिये गये माप के अनुसार पेशावर तथा जलालाबाद की दूरी १०३ मील है जिसमें बेग्राम की जलालाबाद के पश्चिम में स्थिति के कारण २ मील और जोड़ देना चाहिये।

जिले की वास्तविक सीमाओं का उल्लेख नहीं किया गया है परन्तु इसका क्षेत्र पूर्व में पश्चिम १००० ली अथवा १६६ मील और उत्तर से दक्षिण ८०० ली अथवा १३३ मील बताया गया है। सम्भवतः यह सही है क्योंकि दूरस्थ लम्बाई चाहे उसे बड (bars) नदी के मुड़ाने से लेकर तुरबला तक ले अथवा कुनार नदी से तुरबला तक लिया जाय मानचित्र पर १२० मील है तथा स्थल मार्ग द्वारा लगभग १५० मील है। इसी प्रकार दूरस्थ चौड़ाई बुनीर की पहाड़ियों के किनारे पर स्थित बाजार में कोहाट की दक्षिणी मोमा तक सोधे १०० मील अथवा सड़क से लगभग १२५ मील है। इस माप दण्ड द्वारा गांधार की सीमायें पश्चिम में समगान तथा जलालाबाद, उत्तर में स्वात तथा बुनीर की पहाड़ियाँ, पूर्व में सिन्धु नदी तथा दक्षिण में कालाबाग बताई जा

(१) गांधार की प्राचीनतम राजधानी पुष्कलावती थी। कनिष्क की राजधानी पुष्पपुर थी।

सकती है। (१) इन सीमाओं में प्राचीन भारत के अधिकांश प्रसिद्ध स्थानों में से अनेक स्थान थे। जिनमें कुछ सिकन्दर के पराक्रमों में सम्बन्धित रोमाचकारी इतिहास में प्रसिद्ध हुये थे और अन्य बुद्ध के चमत्कारी इतिहास में एवम् इण्डो-सीथियन सम्राट कनिष्क के बौद्ध धर्मावलम्बी होने के बाद के इतिहास में प्रसिद्ध हुए थे।

गंधराय के नगरो में टालमी ने जिन नगरो का उल्लेख किया है वह इस प्रकार है—नौलिबी, एम्बोलिया तथा राजधानी पारोकलायरिन। यह सभी नगर कोफीज के उत्तर में थे जिनका उल्लेख सिकन्दर के इतिहासकारों ने किया है। केवल परशावर कोफ़िन के दक्षिण में था। नौलिबी तथा ओरा के सम्बन्ध में मैं कोई विवरण नहीं दे सकता क्योंकि उनकी पहचान नहीं हो सकी है। फिर भी यह सम्भव है कि नीलाब को ही नौलिबी कहा गया हो जो एक महत्वपूर्ण नगर था तथा जिसने सिन्धु नदी को भी अपना नाम दिया था। यदि ऐसा हो तो टालमी ने गलती से उसे अन्यत्र दिखाया है। क्योंकि नीलाब कोफीज के दक्षिण में है। अब मैं अन्य नगरो के स्थान एवम् उनके साथ साथ बोनी तीर्थ यात्रो द्वारा देखे गये कुछ अन्य स्थानों पर विचार करूंगा।

पुष्कलावती अथवा प्यूकिलाओटीस

गान्धार की प्राचीन राजधानी पुष्कलावती थी जिसके बारे में कहा जाता है कि इसकी स्थापना राम के भतीजे एष भरत के पुत्र पुष्कर द्वारा की गई थी। इसकी प्राचीनता निःसन्देह है क्योंकि सिकन्दर के आक्रमण के समय यह प्रान्त की राजधानी थी। प्यूकिलाओटीस अथवा प्यूकोलेटीज के नाम पुष्कलावती से लिया गया था जो पाली शब्द था अथवा संस्कृत के पुष्कलावती का बोलचाल का स्वरूप था। एरियान ने इसे प्यूकिलस कहा है तथा डायोनिसियान पेरिगिटीज ने यहाँ के निवासियों को प्यूकलो कहा है। प्यूकली पाली के पुष्कल की लगभग सही नकल है। एरियान को "पैरोप्लस आफ दी इरोपियन सी" तथा टालमी के भूगोल में दिया गया नाम प्राक्लायस सम्भवतः संस्कृत पुष्कर के स्थान पर हिन्दो के पोखर शब्द का प्रतिनिधित्व करता है।

एरियान के अनुसार प्यूकिनम एक विस्तृत एवं बहुत ही जनपूर्ण नगर था तथा सिन्धु नदी से अधिक दूर नहीं था। यह सम्भवतः आस्टीज अथवा हस्तो नामक के शासक की राजधानी थी जो हीकायशन द्वारा ३० दिन के घेरे के बाद अपने एक गढ़ की रक्षा करते समय मारा गया था। आस्टीज की मृत्यु के पश्चात् प्यूकिलाओटीज नगर

(१) महाभारत एवम् संस्कृत के अन्य ग्रन्थों में इस बात का उल्लेख मिलता है कि गान्धार देश की दो राजधानियाँ थीं। तलशिला तथा पुष्कलावती। यह दोनों नगर कमशः सिन्धु नदी के पूर्व एवम् पश्चिम में हैं। अतः ऐसा प्रतीत है कि प्राचीनकाल में गान्धार देश की सीमायें सिन्धु नदी के दोनों ओर थी परन्तु बाद में यह नदी के पश्चिमी तट तक ही सीमित रही।

सिकन्दर को उसकी सिन्धु की ओर यात्रा के समय समर्पित कर दिया गया था। एरियान' तथा स्ट्रेबो ने इसकी स्थिति का "सिन्धु के समीप" बता कर स्पष्ट उल्लेख किया है परन्तु भूगोल शास्त्री टालमी ने इस सम्बन्ध में अधिक सही विवरण दिया है क्योंकि उसने इसे ग्वास्तीन अर्थात् पञ्जकोरा अथवा स्वात नदी के पूर्वी तट पर दिखाया है। ह्वेनसांग ने इसी स्थान को ओर संकेत किया है। परशावर छोड़ते समय चीनी तीर्थ-यात्री ने उत्तर पूर्व में लगभग १७ मील की यात्रा की थी और एक विशाल नदी को-पार कर वह पू-सी-किया-लो-फा-ती अथवा पुष्कलावती पहुँचा था। यहाँ जिस नदी का उल्लेख किया गया है वह नदी काफोज अथवा काबुल नदी है तथा पेशावर से दूरी एवं दिशांत पारंग तथा चारसदा के दो विशाल नगरों की ओर संकेत करती हैं। दोनों नगर प्रसिद्ध हस्तनगर अथवा ८ नगरों के भाग थे तथा दोनों ही स्वात नदी के निचले जल-मार्ग पर पूर्वी किनारे पर साथ-साथ अवस्थित थे। यह हस्तनगर इस प्रकार थे— तङ्गी, शिरगाओ, उम्रजर्द, तुरङ्गजर्द, उस्मानजर्द, राजूर, चारसदा तथा पारङ्ग। ये नगर १५ मील के क्षेत्र में फैले हुए हैं परन्तु अन्तिम दोनों नगर नदी के घुमाव में पर साथ-साथ हैं और सम्भव है कि प्रारम्भ में वे एक विशाल नगर के भाग रहे हों। हिंसार का दुर्ग पुराने हस्तनगर के अवशेषों के पास एक टीले पर है। हस्तनगर को जनरल कोट ने राजूर के सामने एक द्वीप में अवस्थित बताया है। उनका कथन है कि "नगर के सभी बाहरी भाग विस्तृत अवशेषों के रूप में फैले हुए हैं।"

मुझे यह असम्भावित प्रतीत नहीं होता कि आधुनिक हस्तनगर नाम हस्तीनगर अथवा "हस्ती के नगर" के प्राचीन नाम का आंशिक परिवर्तित स्वरूप है। हस्तीनगर नाम सम्भवतः प्युक्लिडाथोटीज के राजकुमार को राजधानी को दिया गया था। भारतीय शासकों को उनके नगरों के नाम पर पुकारने की प्रथा यूनानियों की सामान्य प्रथा थी जैसे तलीश, असरकानस इत्यादि। भारतीय शासकों में अपनी राजधानी के किसी भी परिवर्तन अथवा विस्तार को अपना नाम दे देने की प्रचलित प्रथा भी थी। इसी प्रथा का एक ज्वलन्त उदाहरण हमें दिल्ली के प्रसिद्ध नगर में मिलता है जिसे इन्द्रप्रस्थ तथा दिल्ली के अपने प्राचीन विशिष्ट नामों के साथ-साथ अपना क्रमबन्ध विस्तार करने वालों के नाम पर कोर पिथोरा, किला अलाई, तुगलकाबाद, फिरोजाबाद तथा शाहजहानाबाद के नाम पर भी पुकारा जाता था। यह स्पष्ट है कि लोग स्वयं हस्तनगर के नामको "आठ नगरों" से मिलाते जो उस समय स्वतः नदी के निचले मार्ग के साथ-साथ एक दूसरे के पास-पास बसे हुए हैं। परन्तु यह सम्भावित प्रतीत होता है कि इस मामले में इच्छा ही विचार की जन्मदात्री थी और हस्तीनगर-अथवा जो कुछ की इच्छा नाम रहा हो का मूल नाम ही थोड़ी देर फेर के बाद हस्तनगर बन गया था। जिससे फारसी के प्रभाव में आई मुस्लिम जनता जिन्हें संस्कृत का ज्ञान न था में यह नाम लोकप्रिय हो सके। मेरे विचार में नगरहारा के नाम में थोड़े परि-

वर्तन का भी यही कारण था जिसे अब वहाँ के निवासी नम निहार अर्थात् "नौ नहर" कहते हैं ।

उत्तर काल में पुष्ककावती एक विशाल स्तूप के कारण प्रसिद्ध था जो उस स्थान पर बनाया गया था जहाँ कहा जाता है कि बुद्ध ने अपने नेत्र मिथ्या में दे देने का प्रस्ताव किया था । ह्वेनसांग के समय में यह कहा जाता था कि भिन्न-भिन्न समय एवम् जन्म में नेत्र दान एक हजार बार किया गया था परन्तु पाचवीं शताब्दी में फाहियान तथा छठी शताब्दी में मगयुन नामक दो तीर्थ यात्रियों ने ऐसे केवल एक नेत्र दान का उल्लेख किया है ।

वरूप अथवा पलोढेरी

नत्पश्चात् ह्वेनसांग पो-लू-शा-नामक स्थान पर गया था जिसे मेरे विचार में पलोढेरी अथवा पानी ग्राम का समरूप माना जा सकता है । जो ढेरी अथवा अवशेषों के टीले पर बना हुआ था । नगर के उत्तर पूर्व ३१ मील की दूरी एक कन्दरा महित दन्तलोक पहाड़ी है । इस कन्दरा में राजकुमार मुदान तथा उसकी पत्नी ने शरण ली थी । (?) ह्वेनसांग ने पो-लू-शा को पुष्कलावती में लगभग ४० मील की दूरी पर बताया है और इसी दूरी से पलोढेरी एवम् पो-लू शा की अनुरूपता का भास होगा है । पलोढेरी में तीन अथवा चार मील के भीतर पूर्व उत्तर पूर्व एक पहाड़ी में काणमोगी गार नामक एक कन्दरा की उपस्थिति में इस समानता की पुष्टि होती है । दन्तलोक पर्वत को मैं जस्टिन 'मोनटीज डाइडाली' समझता हूँ क्योंकि बोलचाल की भाषा में दन्त शब्द अगले अक्षरों में मिल जाता है । इस प्रकार यह दुगना हो जाता है जैसा कि दातुन शब्द से पता चलता है ।

(२) उत्तखण्ड, ओहिन्द अथवा एम्बोलिमा

पो-लू शा से ह्वेनसांग ३३ मील की यात्रा कर दक्षिण पूर्व में यू-तो-किया-हान-चा गया था जिसे मिस्टर एम, जुलीन ने उखण्ड बताया है तथा मि० एम० विवोन, डी-

(१) मर कनिषम का वर्णन अशुद्ध है । आजकल उसे शाहबाज गढ़ी के अनुरूप समझा जाता है । यह नाम बाबर के समय में पुराना नहीं है । इसका निर्माण पथरों से बने प्राचीन नगर के स्थान पर किया गया था । इसका ममीप ही दो कमरों वाली गुफा मुदान गुफा के विवरण से मिलती है ।

एरियान ने बजारिया के सम्बन्ध में जो विवरण दिया है वह पो-लू-शा एव राजकुमार मुदान के नगर में इतना मिलता है कि तीनों नाम एक रूप प्रतीत होते हैं ।

—अनुवादक

(२) वास्तविक नाम उदक खण्ड है राजतरङ्गिणी में उदक खण्डपुर एवम् वहाँ के शासकों का उल्लेख मिलता है । अलवरूनी ने महमूद गजनी के साथ-साथ इस राज्य

सेन्ट मार्टिन ने इसे सिन्धु नदी पर स्थित ओहिन्द स्वीकार किया है। तीर्थ यामी ने इसका उल्लेख इसके दक्षिणी भाग को नदी पर आधारित मान कर किया है। यह विवरण अटक से लगभग १५ मील ऊपर सिन्धु नदी के उत्तरी तट पर ओहिन्द की स्थिति से ठीक-ठीक मिलता है। जनरल कोर्ट ने तथा बर्नस ने इस स्थान को हुन्द कहा है और श्री लोईविन्थल ने भी इसे इसी रूप में स्वीकार किया है। उन्होंने ओहिन्द को एक अशुद्ध उच्चारण कहा है। परन्तु १०३० ई० में अब्दुरिहान ने इस नाम को वैहन्द अथवा ओएहन्द लिखा है तथा १७६० में मिर्जा मुगल बेग ने इसे ओहिन्द कहा है। मेरे कानों में यह नाम वहन्द के समान प्रतिध्वनित होता है और लगता है १३१० ई० में रशीदुद्दीन ने इसी उच्चारण को अपनाया था। जबकि उसने इस स्थान का नाम बीहन्द बतलाया है। इन सभी लेखकों के अनुसार वैहन्द गान्धार की राजधानी थी और रशीदुद्दीन ने लिखा है कि मुगल इसे काराजङ्ग कहते थे। निजामुद्दीन ही एक मात्र स्थानीय लेखक है जिसने इसके संक्षिप्त नाम का प्रयोग किया है। उसने तबकात-ए-अकबर में कहा है कि महमूद ने १००२ ई० में हिन्द के दुर्ग में जयपाल पर घेरा डाला था। परन्तु फरिस्ता ने इस स्थान को भिन्न नाम दिया है। उसने इसे विषण्डा का दुर्ग कहा है। इस नाम में हमें ह्वेनसांग के द्वारा दिये गये उतखण्ड के पुराने स्वरूप का आभास होता है। इन सभी उदाहरणों से मेरा अनुमान है कि उतखण्ड के मूल नाम को सर्व प्रथम उयण्ड अथवा वियण्ड में बदला गया था तत्पश्चात् इने संक्षिप्त अहन्द अथवा ओहिन्द बना दिया गया। विहन्द के दूसरे स्वरूप को मैं उयण्ड के उच्चारण में त्रुटि मात्र समझता हूँ क्योंकि दोनों शब्द केवल द्वितीय अक्षर की भाषा सम्बन्धी स्थिति में भिन्न-भिन्न हैं। जनरल जेम्स एबाट ने अपनी पुस्तक "ग्रेडस-एंड-ओरनन" में इस स्थान को ऊन्द कहा है। उनका कथन है कि यह पहले ऊरा कहलाता था और इस शब्द में इस विद्वान लेखक को यह सम्भावना प्रतीत होती है कि यह स्थान ओरा अथवा सिकन्दर के इतिहासकारों के 'ओपा' के अनुरूप था।

स्वर्गीय हसीडोर लोईविन्थल की विद्वता के कारण ही मुझे इस विस्तृत विवरण में उलझना पड़ा है। ओहिन्द के नाम के बारे में उनका विचार अचेतन में ही सम्भवतः उनके इस विश्वास के कारण पक्षपातपूर्ण हो गया था कि उतखण्ड को आधुनिक अटक में देखा जा सकता है परन्तु दुर्भाग्यवश यह स्थान सिन्धु के दूसरे तट पर है। साथ ही साथ जहाँ तक मुझे ज्ञान है अकबर के शासन काल से पूर्व किसी भी लेखक ने इसका उल्लेख नहीं किया है। अब्दुल फत्तल ने इस स्थान को अटक बनारस के शासकों का उल्लेख किया है। उसका कथन है कि इन राजाओं का मुख्य नगर वैहन्द था।

अतः नू-तो-का-हान-चा, उदक भाण्ड, उदक भाण्डपुर, उहन्द, वैहन्द अथवा आधुनिक ओहिन्द सभी एक ही स्थान के नाम हैं।

कहा है और उसका कथन है इसका निर्माण सम्राट के शासन काल में किया गया था । बाबर ने इस स्थान का कभी उल्लेख नहीं किया, जबकि उसने नीलाब का बारम्बर उल्लेख किया है । रशीदुद्दीन का कथन है कि परशावर नदी टङ्कोर के समीप सिन्धु नदी में मिलती है और इससे सम्भवतः खैराबाद की मुहठ स्थिति का उल्लेख मिलता है । मुझे सन्देह है अटक अर्थात् "निषिद्ध" का नाम अकबर ने अरबी भाषा में टङ्कोर शब्द के परिशिष्ट सहित अट-टङ्कोर पढ़ने की गलती के परिणामस्वरूप प्राप्त किया था । बनारस का नाम निस्सन्देह जिले के पुराने नाम बनार से लिया गया था जहाँ दुर्ग का निर्माण कराया गया है । बनार नाम से बनारस बनता है और चूँकि काशी बनारस एक ऐसा स्थान है जहाँ सभी हिन्दुओं को जाना चाहिये अतः हम अनुमान लगा सकते हैं कि अकबर के चपलमन में इसी तथ्य के कारण इसके बिल्कुल विपरीत अटक बनारस-अर्थात् निषिद्ध बनारस जिसे प्रत्येक हिन्दू को दूर रहना चाहिये—का नाम देने का विचार उठा हा । यह भी हो सकता है कि साम्राज्य के सद्दूर पूर्वी सीमा पर उड़ीसा में कटुक-बनारस (कटुक) के विद्यमान होने के कारण सुदूर पश्चिम में विरुद्ध अकबर के स्वरूप मात्र अटक तथा बनार के तत्कालीन नामों का परिवर्तित नाम अटक बनारस रखा गया हो ।

बी-हन्द जिसे मैं उहन्द लिखना चाहूँगा—काबुल के ब्राह्मण राजा की राजधानी थी जिसे बंश को १०२६ ई० में महमूद गज़नी ने नष्ट कर दिया था । मसूदी—जो ९१५ ई० में भारत आया था—का कथन है कि अल-कन्दा १२ (अथवा गान्धार) का राजा को 'जहाज' कहा जाता था और यह नाम उस देश के सभी सत्तारुद्ध शासकों के लिये सामान्य है । पच ओहिन्द के ठीक नामने सिन्धु नदी के पूर्व विशाल समतल का नाम है और चूँकि बनार की समतल भूमि का नाम राजा बनार के नाम पर बताया जाता है यह भी सम्भव प्रतीत होता है कि चव को समतल भूमि का नाम ओहिन्द के ब्राह्मण राजघराने पर पडा हो । यह एक अनोखी बात है कि ६४१ ई० में एक चव द्वारा सिन्ध के ब्राह्मण राजघराने की नीव डाली गई थी । परन्तु यह बात इससे भी अधिक उल्लेखनीय है कि यह तिथि खजुरा के चन्देलों द्वारा ब्राह्मण राजघराने को शक्ति अथवा जलोतिया से निकाले जाने की तिथि से मिलती है यह भी उल्लेखनीय है कि खजुरा से निकाले गये जलोतिया ब्राह्मण सिन्धु की ओर चले गये हों वहाँ उन्हें सर्वप्रथम सिन्ध में तथा बाद में ओहिन्द तथा काबुल में पैर जमाने में सफलता प्राप्त हुई हो ।

द्वैतसाग के समय यह नगर व्यास में ३ मील से कुछ अधिक था और हम उचित रूप में यह अनुमान लगा सकते हैं कि ब्राह्मण राजघराने के शासनकाल में इस नगर का विस्तार हुआ होगा । चंगेज खा के उत्तराधिकारियों के समय भी इस नगर का महत्वपूर्ण स्थान रहा होगा क्योंकि मुगलों ने इसका नाम बदल कर कारजांग कर

विद्या था। परन्तु अटक के निर्माण एवम् राष्ट्रीय मार्ग को स्याई परिवर्तन से इसकी समृद्धि पर गम्भीर प्रभाव पड़ा होगा और उसी समय से इसके उत्तरोत्तर विनाश में सिन्धु नदी के निरन्तर अतिक्रमणों से तेजी आ गई है जिससे पुराने नगर का लगभग आधा भाग बह गया है। षट्टान के अधोभाग पर रेत में द्रव्यस्त घरों के मलबे में सोना निकालने वालों ने मुद्रायें तथा कम मूल्य के आभूषण प्राप्त किये हैं जिनसे नगर की पूर्ववर्ती समृद्धि का समुचित संकेत मिलता है। कुछ ही समय की बुलाई के बाद मुझे काने की एक बास्टो-जो विवाहोत्सव के समय की प्रतीत होता थी—झी के गले का एक हार, आखों में काजल डालने की अनेक चपटी सलाइयां तथा इण्डो-सीथियन एवम् काबुल के ब्राह्मण राजाओं की अनेक मुद्रायें प्राप्त हुई थीं। इण्डो-सीथियन मुद्रा की निरन्तर उपलब्धि इस बात का समुचित प्रमाण है कि यह नगर ईसवी काल के प्रारम्भ में भी था। अतः हमें उस परम्परा में विश्वास करने का प्रलोभन मिलता है जिसका अबुल फिदा ने उल्लेख किया है कि विहन्द अथवा ओहिन्द सिकन्दर महान द्वारा स्थापित नगरो में एक नगर था।

एरियान लिखता है कि प्युक्सिओटोज के आत्म समर्पण के बाद सिकन्दर ने कोफ़ीज नदी पर स्थित अन्य छोटे-छोटे नगरों पर अधिकार कर लिया था और अन्त में एम्बोलिया पहुँचा था। यह स्थान एओरनास षट्टान से अधिक दूर नहीं था जहाँ घेरा बड़ा दिये जाने की अशङ्का से उसने क्राटेरस को रसद इकट्ठा करने के लिये छोड़ा था। बाजारिया छोड़ने से पूर्व सिकन्दर ने अपनी सामान्य दूरदर्शिता से हेफ़ाथियन तथा पेरडीकस को सीधे सिन्धु नदी तक इस आज्ञा के साथ भेज दिया था, कि नदी पर एक पुल के निर्माण हेतु सर्व प्रकार से तैयारी करो। दुर्भाग्यवश किसी भी इतिहासकार ने इस स्थान का उल्लेख नहीं किया जहाँ नदी पर पुल का निर्माण किया गया था। क्योंकि एम्बोलिया में रसद तथा अन्य आवश्यकताओं का एक विशाल भण्डार बनाया गया था अतः भेरा विचार है कि पुल भी इसी स्थान पर रहा होगा। अनरल एबाट ने एम्बोलिमो को महाबन के ८ मील पूर्व में सिन्धु नदी पर एम्बालिमा के स्थान पर दिखाया गया है और यदि महाबन को एओरनास के अनुरूप स्वीकार किया जाये तो निश्चय ही अन्य स्थानों की अनुरूपता निर्विवाद हो जायेगी। परन्तु महाबन की अनुरूपता पूर्णतयः अमान्य प्रतीत होती है अतः मैं यह प्रस्ताव करूँगा कि ओहिन्द अथवा अम्बर-ओहिन्द ही एम्बोलिया का सर्व सम्भावित स्थान था। (१)

अम्बर ओहिन्द के दो मील उत्तर में एक गाँव है। कैलैम नदी पर एक अन्य नगर का नाम भी ओहिन्द है अतः नामों की पहचान के उद्देश्य से दो पड़ोसी स्थानों के नामों को एक साथ जोड़ दिये जाने की प्रथा के अनुसार ही यह नाम रखा गया था।

(१) प्रो० वेबन ने कनिंघम के इस अनुमान की पुष्टि की है कि सिकन्दर ने इसी स्थान पर पुल बनाया था।
—अनुवादक

जैसा कि अटक बनारस के नाम ने किया है। फिर भी यह याद रखना चाहिये कि एम्बोलिमा अथवा एम्बोलिमा केवन एक शुद्ध यूनानी नाम हो सकता था जो काबुल तथा सिन्धु के सङ्गम पर स्थित नगर की ओर संकेत करता है। टालमी ने इसे इसी स्थान पर बतलाया है। इस दिशा में ओहिन्द का दावा पहले से भी अधिक दृढ़ बन जाता है। कर्टियस के इस कथन से कि जब सिकन्दर ने एओरनास पर अधिकार के साथ सिन्धु के पश्चिम में अपना अभिनयान समाप्त किया था "वह एम्बोलिमा की ओर गया था।" यह बात पूर्णतयः निश्चित प्रतीत होती है कि सिन्धु नदी पर पुल एम्बोलिमा अथवा इसके समीप बनाया गया था। मेरे विचार में एम्बोलिमा वही स्थान है जहाँ हिकाशियन तथा पेरडोकम ने पुल का निर्माण किया और कर्टियस ने रसद इकट्ठी की थी। मेरा अनुमान है कि रसद का भण्डार पुल के समीप ही रहा होगा क्योंकि पुल तथा भण्डार दोनों की सुरक्षा के लिये एक ही रक्षक दल पर्याप्त होगा।

सलातुर अथवा लाहौर

तत्पश्चात् ह्वेनसांग प्रसिद्ध वैयाकरण पाणिनी के जन्म स्थान सो-सो-टु लो अथवा सलातुर गया था जो उसके अनुसार ओहिन्द से ३३ मील उत्तर पश्चिम में था। जनवरी १८४८ ई० में ओहिन्द के उत्तर पूर्व ४ मील की दूरी पर लाहौर गाँव में रुकने के समय मैंने अनेक इण्डो सोथियन तथा यूनानी मुद्राएँ प्राप्त की थीं। जिनसे यह अनुमान लगाया जा सकता है कि यह स्थान कम से कम स्वयं पाणिनी के समय अतना पुराना है अथवा ३५० ई० पू० के लगभग का है। अतः शालातुर को लाहौर के अनुरूप स्वीकार करने में मुझे कोई सकोच नहीं है। नाम के प्रथम अक्षर के लुप्त हो जाने का सन्तोषजनक कारण पश्चिमी भारत के निवासियों के प्रसिद्ध व्यवहार के अनुसार तालु सम्बन्धी उच्चारण को साँस खींच कर किये गये उच्चारण में बदलने की आदत में बूँदा जा सकता है। इसी आदत के कारण सिन्धु को हिन्धु कहा जाता था और इसके किनारे पर बसे निवासियों को हिन्डु कहा जाता था। यह नाम सम्भवतः धीरे-धीरे ह्यालातुर तथा अलातुर बन गया होगा जिसका अपभ्रंश होते-होते सरलता से लाहौर बन गया। जनरल कोर्ट ने इसे लाहौर लिखा है।

एओरनास

सिन्धु नदी के पश्चिमी भाग का वर्णन करते समय (१) एओरनास के स्थान के उद्धृष्ट प्रश्न पर कुछ शब्द लिखना चाहता हूँ। १८३६ में जनरल कोर्ट ने इस प्रकार

(१) एओरनास आधुनिक अम्ब में दूर नहीं था। डा० स्टेन ने १६०४ ईसवी में महाबन पर्वत माला की छान-बीन की थी और इसे एओरनास के विपरीत सिद्ध किया था। अतः सिकन्दर के इतिहासकारों द्वारा बताई गई एओरनास एवम् महाबन की अनुरूपता को स्वीकार नहीं किया जा सकता।

—अनुवादक

लिखा था—“जहाँ तक एओरनास का सम्बन्ध है सम्भवतः यह एक दुर्ग था जो अटक के सामने था तथा जिसके अवशेष हमें पर्वत शिखर पर मिलते हैं। कहा जाता है कि इसका निर्माण राजा होदी ने करवाया था।” १८४८ ई० में मैंने यह सुझाव दिया था कि “ओहिन्द के उत्तर से पश्चिम की ओर लगभग १६ मील की दूरी पर नोयाम नाम के एक छोटे गाँव के ठीक ऊपर रानीघाट के विशाल पहाड़ी दुर्ग का उल्लेख ऊँचाई को छोड़ एरियान, स्ट्रेबो तथा डायोडोरस द्वारा एओरनास के सम्बन्ध में दिये गये विवरण से सभी प्रकार से मिलता है। रानीघाट की ऊँचाई १००० फुट से अधिक नहीं है फिर भी यह ऊँचाई इतने बड़े दुर्ग के लिये बहुत अधिक है। १८५४ में जनरल जेम्स एबाट ने इस विषय पर एक बहुत बड़ा एवम् अच्छे ढङ्ग का लेख लिखा था जिसमें भिन्न-भिन्न लेखकों पर बड़े अच्छे ढङ्ग एवम् आलोचनात्मक दृष्टिकोण से विचार किया गया है। वह इस निष्कर्ष पर पहुँचते हैं कि महाबन पर्वत एओरनास का सर्वाधिक सम्भावित स्थान है। १८६३ ई० के प्रारम्भ में श्री लोर्डवैन्वेल ने आक्षेप किया था। उन्होंने अटक के सामने राजा होदी के दुर्ग एवम् एओरनास को जनरल कोर्ट द्वारा प्रस्तावित अनुरूपता को पुनः स्वीकार किया। वर्ष के अन्त में जनरल एबाट ने श्री लोर्डवैन्वेल की आपत्तियों का उत्तर दिया था और अपना यह विश्वास पुनः दोहराया था कि “महाबन ही इतिहास का एओरनास है।” फिर भी उन्होंने यह विचार प्रगट किया था कि “इस प्रश्न पर अभी भी विचार विमर्श किया जा सकता है।”

इस वाद-विवाद पर पुनः विचार करते हुए मेरा विश्वास है कि मैं इस विषय पर कुछ कठिनाइयों को दूर कर सकता हूँ जिनके कारण यह विषय सिकन्दर के इतिहासकारों द्वारा स्पष्ट एवम् विपरीत विवरण दिये जाने से कठिन बन गया है। परन्तु मैं शायद ही यह आशा करने का साहस कर सकता हूँ कि एओरनास की अनुरूपता के सम्बन्ध में मेरा विचार सन्तोषजनक स्वीकार किया जायेगा। क्योंकि मैं इस बात को स्वीकार करने के लिए विवश हूँ कि मैं स्वयं अपने विचार में पूर्णतयः सहमत नहीं हूँ। परन्तु यदि मुझे दूसरों को सन्तुष्ट करने में सफलता नहीं मिलती तो मेरी असफलता में जनरल जेम्स एबाट तथा आदरणीय धर्म प्रचारक श्री लोर्डवैन्वेल जैसे योग्य लेखक भी भागी होंगे।

मेँ सर्व प्रथम एओरनास के नाम पर विचार करूँगा। यद्यपि एओरनास एक यूनानी शब्द है फिर भी जैसा श्री लोर्डवैन्वेल ने लिखा है यह यूनानियों की अन्वेषणा नहीं हो सकती। अतएव यह किसी स्थानीय नाम के परिवर्तन स्वरूप को नकल होगी। श्री लोर्डवैन्वेल का विचार है कि इसे बनारस शब्द के संस्कृत स्वरूप बाराणसी से लिया गया है। सिकन्दर के समय का कोई भी यूनानी बाराणसी शब्द का उच्चारण स्वर परिशिष्ट के बिना नहीं कर सकता था और इस प्रकार के उच्चारण से उसे एओरनास क्या एओरनास प्राप्त हुआ होगा परन्तु यह विचार अतिशयोक्तिपूर्ण है क्योंकि एओर-

नास का अन्तम अक्षर वस्तुतः यूनानी है। अतः यह आवश्यक नहीं था कि यह मूल नाम का भाग रहा हो। यह भी सन्देहजनक है कि किसी स्थानीय नाम की अक्षरमः नकल में एक शुद्ध यूनानी नाम बना होगा। यदि बनारस अथवा वाराणसी ही इस नाम का मूल स्वरूप था तब हमें हिन्दूकुश के उत्तर में एक अन्य बनारस मिलना चाहिये क्योंकि एरिजान ने लिखा है कि द्रपसक अथवा अन्दराब को पार करने के बाद सिकन्दर "बेक्ट्रिया के दो प्रमुख नगरो एओरनास तथा बेक्ट्रा के विरुद्ध गया था जो तुरन्त ही उसे समर्पित कर दिये गये थे तथा उसने एओरनास के दुर्ग में अपनी सेना रखी थी।" एरियान के मानचित्र की टालमी के मानचित्र से तुलना करने पर उसके बेक्ट्रा एवम् एओरनास टालमी के बेक्ट्रा-रना एवं जरायस्प के समान प्रतीत होते हैं और चूँकि इस दूसरे नगर को वरनी देश में बताया गया है मैं इस निष्कर्ष पर पहुँचता हूँ कि एओरनास 'वरनास' का स्वभाविक एवं परिवर्तित स्वरूप है जिसे सिकन्दर के अनुयायियों ने यूनानी भाषा में एक महत्वपूर्ण नाम का प्राप्ति के उद्देश्य से बदल दिया था। इसी प्रकार मैं दूसरे एओरनास को राजा वर से सम्बन्धित कर्हूंगा जिसका नाम अभी भी हस्तनगर तथा ओहिन्द के बीच के सभी स्वस्त दुर्गों से सम्बन्धित किया जाता है परन्तु उसका नाम नोब्राम से ऊपर रानीघाट के महाम् पर्वतीय दुर्ग से विशेष रूप से सम्बन्धित किया जाता है। रानीघाट अथवा रानी की चट्टान दुर्ग के उत्तरी छोर पर एक सीधी लड़ी विशाल चट्टान है। कहा जाता है कि राजा वर की रानी प्रतिदिन वहाँ बैठा करती थी। दुर्ग को राजा वर के नाम से सम्बन्धित बताया जाता है और पहाड़ी के नीचे बने अस्त-बर्षों को राजावर के अस्तबल कहा जाता है। कुछ लोगों ने उसे राजा विराट कहा है और चूँकि वह उसे पाँच-वाण्डवो की कथा से सम्बन्धित बतलाते हैं मेरा विचार है नाम को कथा से मिलाने के लिये ही बदल दिया गया है। वास्तविक विराट नगर दिल्ली के बसिरा में अस्त्य अथवा मछीरी में था। अन्य सभी स्थान काल्पनिक हैं अतः मेरा विचार है कि एओरनास के पहाड़ी दुर्ग का नाम राजा वर के नाम पर पड़ा था और रानीघाट का स्वस्त दुर्ग को जनरल एबाट के महाबन अथवा जनरल कोर्ट तथा लोर्डवेनपल द्वारा प्रस्तावित राजा होदी के दुर्ग के स्थान पर सिकन्दर का एओरनास स्वीकार करना अधिक सही होगा।

एओरनास के प्रतिनिधि के रूप में महाबन को स्वीकार करने में मेरी मुख्य आपत्तियाँ इस प्रकार हैं :—

(१) यह सरलता पूर्वक पार किया जा सकने वाला एक विशाल पर्वत है और इसका कोई भी उजड़ा भाग सिन्धु नदी की ओर से दुर्गम नहीं है।

(२) महाबन का व्यास ५० मील से कम नहीं है जबकि एओरनास, एरियाना के अनुसार २२ मील और डायोडोरस के अनुसार ११ मील से अधिक नहीं था।

(३) ज्वेनसांग ६३० ई० में महाबन पर्वत पर गया था और उसने इसे केवल

एक विश्वास पर्वत लिखा है जिसका नाम महाबन मठसे लिया गया था जहाँ पूर्ववर्ती जीवन में सरयव राजा के नाम से बुद्ध ने निवास किया था। यह तथ्य कि मठ पर्वत के शिखर पर था बाद के इस वक्तव्य से जाना जा सकता है कि वह पर्वत से उत्तर-पश्चिम की ओर से लगभग सात मील तक मासूरा मठ की ओर गये थे। मेरा विचार है कि यह स्थान जूमला घाटी के सूरु नामक एक बड़े गाँव के अनुरूप था जो महाबन की सबसे ऊँची चोटी के उत्तर-पश्चिम में केवल १० मील की दूरी पर है। यदि उस समय पर्वत पर कोई भी दुर्ग होता तो तीर्थ यात्री इसके विस्तार की व्याख्या तथा इसकी दुर्गमता आदि की भाँति किसी भी विचारणीय एवं विशिष्ट बात के साथ-साथ इसके नाम का उल्लेख करता। उसके मौन को मैं महाबन की चोटी पर बसे हुए अथवा ध्वस्त किसी प्रकार के दुर्ग की उपस्थिति के विरुद्ध समझता हूँ।

महाबन पर्वत का "किसी भी क्षेत्र पर नियन्त्रण नहीं है।" एक उच्च सैनिक अधिकारी के इस विचार पर आधारित श्री लोर्डवैन्पल की आपत्ति केवल यह दर्शाती है कि किस प्रकार एक बहुत ही विद्वान् व्यक्ति एक सम्पूर्ण असत्य विचार को अपने पक्ष में होने के कारण स्वीकार कर लेता है परन्तु उसका उत्तर देने के कुछ मास पूर्व ही मैने मिगो से बातचीत करते समय तथा श्री लोर्डवैन्पल को लिखकर इस आपत्ति का इसी प्रकार खण्डन किया था। मुझे इस बात पर आपत्ति है कि "महाबन पर्वत का किसी भी क्षेत्र पर नियन्त्रण नहीं है। मेरा उत्तर है कि यह उसी वस्तु का समावेश करता है जिनकी आकांक्षा आक्रान्त देश के निवासी करते हैं। यह उन लोगों को सुरक्षा प्रदान करता है जो इसकी शरण में आते हैं। इसे "मार्ग से हटना बाहर" बताया गया है कि कोई भी शरण लेने के स्थान के रूप में इसकी इच्छा न करता और सिकन्दर भी इसे नष्ट करने के लिए इतना समय नष्ट न करता क्योंकि यह सिन्धु की ओर आते हुए उसके मार्ग में बाधा नहीं डालता था। इस आपत्ति से यह सकेत मिलता है कि सिकन्दर का मुख्य ध्येय सिन्धु नदी को पार करना था परन्तु उसके जीवन के पूर्ववर्ती एवं बाद की घटनाओं से यह स्पष्ट है कि उसकी योजना शत्रु को अपने पीछे न रहने देने की होती थी। इसी कारण उसने सीरिया, दरङ्गियाला तथा अरकोसिया पर विजय प्राप्त करने के लिये बीसस का पीछा छोड़ दिया था। इसी कारण उसने सोगदियाना तथा बेक्ट्रियाना में स्तितामोनोज़ की मृत्यु पर श्रेय शत्रुओं की समाप्ति तक दो वर्ष का समय व्यतीत कर दिया था। इसी कारण से ही वह अपने मार्ग से हट कर उन लोगों को दबाने के लिये गया था जिन्होंने एगोरनास में शरण लेकर उनकी अधीनता स्वीकार करने से इन्कार किया था और इसी कारण से ही बाद में उसने हाईड्रा-ओटीज़ (रावी नदी) को पुनः तार कर सांगला पर आक्रमण किया था। यह एक अकेली पहाड़ी थी और चारों ओर जङ्गल को छोड़ अन्य किसी स्थान पर इसका नियंत्रण नहीं था।

श्री सोईवैन्थन ने राजा होदी के दुर्ग को सिकन्दर का एओरनास स्वीकार करने के पक्ष में अपने तर्कों को मुख्यतः 'बनारस' नाम से अत्यधिक समानता पर तथा अधिकांश रूप से जेम्बरलेन के इस विचार पर आधारित किया है "कि खैराबाद से ऊपर की पहाड़ियाँ मित्र एवं शत्रु दोनों के लिये न केवल उत्कृष्ट स्थान हैं परन्तु एक ऐसा स्थान भी है जिसे किसी भी आक्रमणकारी द्वारा अटक के समीप सिन्धु नदी को पार करने के प्रयत्न से पूर्व अपने अधिकार में करना आवश्यक है।" प्रथम तर्क को मैं एओरनास के नाम पर विचार विमर्श करते समय समाप्त कर चुका हूँ। दूसरी दलील में दो बातें निश्चित हैं। प्रथम यह कि सिकन्दर ने अटक के स्थान पर सिन्धु नदी को पार किया था और इसलिये उसने सिन्धु नदी को पार करने से पूर्व अवश्य ही राजा होदी के दुर्ग पर अधिकार किया होगा। दूसरे यह कि वहाँ के निवासियों ने उसके नदी पार करने में बाधा डालने के लिये एओरनास में शरण ली थी। निश्चित ही यह तथ्य सही नहीं है क्योंकि एरियान ने हमें बताया है कि बजारिया के निवासियों ने "अपनी शक्ति में अविश्वास के कारण अपनी सुरक्षा हेतु नगर से रातों-रात भाग कर एओरनास नाम की एक पहाड़ी पर चले गये थे। यह स्पष्ट है कि बजारिया के निवासी सिकन्दर का सामना करने के स्थान पर उसे टालने के इच्छुक थे जिससे हम यह अनुमान लगा सकते हैं कि एओरनास वह स्थान नहीं था जिसे सिन्धु नदी पार करने के लिये सिकन्दर ने पुल हेतु चुना था और चूँकि सभी विवरण सिन्धु नदी पार करने से पूर्व सिकन्दर की गतिविधियों के स्थान को कोफीज़ अथवा कान्बुल नदी के उत्तरी भाग में बताने में सहमत है यह निश्चित प्रतीत होता है कि न तो एओरनास और न ही नाबों का पुल अटक के आस-पास में था इन्हीं कारणों से मैं इस निष्कर्ष पर पहुँचता हूँ कि राजा होदी के स्वस्त दुर्ग को सिकन्दर के एओरनास के अनुरूप नहीं कहा जा सकता। इसका नाम ही इस अनुरूपता को निश्चिन्त करने के लिये पर्याप्त है क्योंकि वहाँ के निवासी इसे राजा-वी-होदी अथवा होदी गद्दी पुकारने में एकमत हैं और इस विशिष्ट नाम का एक भी अक्षर एओरनास के अक्षरों के समान नहीं है।

उपरोक्त सभी बातों पर सावधानी से विचार करने के पश्चात् मैं इस बात पर सन्तुष्ट हूँ कि हमें एओरनास को यूसुफ जई मैदान के उत्तर पूर्वी किनारे पहाड़ियों की दिशा में इसी स्थान पर देखना चाहिये। वही वह स्थान हो सकता है जहाँ वहाँ के निवासी किसी आक्रमणकारी के आगमन पर शरण लेते रहे हों। इसी स्थान पर ही एक हमें पहाड़ी दुर्ग के मिलने की आशा करनी चाहिये जो सिकन्दर के इतिहासकारों के अतिशयोक्ति पूर्ण विवरण से कुछ समीपता प्राप्त कर सके और इसी स्थान पर ही इस विषय का अध्ययन करने वाले सभी व्यक्तियों के लयमय एक मतानुसार एओरनास को ढूँढना चाहिये।

सिकन्दर के इतिहासकारों द्वारा दिया गया विवरण प्रायः स्पष्ट तथा सदाकदा

विपरीत होता है परन्तु हम उन्हें एक दूसरे की व्याख्या से तुलना द्वारा सही कर सकते हैं। जहाँ वह सहमत हैं वहाँ हम विश्वासपूर्वक उनका अनुसरण कर सकते हैं क्योंकि ऐसा अनुमान लगाया जा सकता है कि मूल लेखको में जिनका उन्होंने अनुसरण किया था विचार भिन्नता नहीं थी। भाग्यवश एओरनास पहुँचने से पहले की सिकन्दर की गतिविधियाँ का विवरण देते समय वह एकमत थे। एरिआन के अनुसार गुरायस नदी को पार करने के तुरन्त बाद सिकन्दर ने अमाकेनी (अशयक) की राजधानी मस्सागा में प्रवेश किया और उस पर अधिकार करने के पश्चात् उसने कोईनेस को बजारिया के विरुद्ध भेजा। कर्टियस ने इस स्थान को कोईन नदी कहा है और कोईनेस को बजारिया और सिकन्दर को मजगाय के विरुद्ध जाते हुए बताया है। एरियान लिखता है कि चूँकि बजारिया में उस समय भी विरोध हो रहा था अतः सिकन्दर ने उस ओर जाने का निश्चय किया परन्तु यह सूचना मिलने पर कि अनेक भारतीय सैनिक ओरा में एकत्रित हो गये हैं—उमने अपनी योजना में परिधर्तन किया और उस नगर के विरुद्ध प्रस्थान किया जिसे उसने एक ही आक्रमण में अपने अधिकार में कर लिया; कर्टियस के अनुसार ओरा का घेरा पोलिसपरकन को सौंप दिया गया था जबकि स्वयं सिकन्दर ने अनेक छोटे नगरों पर अधिकार किया था जिनके निवासियों ने एओरनास में शरण ली थी। एरियान ने बजारिया के निवासियों को सुरक्षित एओरनास भागते हुए बताया है परन्तु वह कर्टियस के इस कथन से सहमत हैं कि अनेक पड़ोसी गाँवों के निवासियों ने उनका अनुसरण किया था। इन विवरणों में यह स्पष्ट है कि एओरनास बजारिया के आगे था तथा एरियान एवं कर्टियस के आगामी वर्णन में इसी प्रकार यह भी स्पष्ट है कि एम्बोलिमा एओरनास से दूर तथा सिन्धु नदी पर था जहाँ टालमी ने इसे दिखाया है। इन सभी बातों पर विचार करने से मेरा विश्वास है कि बाजारिया, एओरनास तथा एम्बोलिमा को क्रमशः बाजार, रानीघाट तथा ओहिन्द बताया जा सकता है।

बाजार कालपात अथवा काला पानी नदी पर अवस्थित एक बड़ा गाँव है और रुस्तम नगर के समीप है। रुस्तम नगर एक पुराने विस्तृत टीले पर निर्मित है और इसे कार्थरों अथवा हिन्दुओं के समय का बताया जाता है। प्रथा के अनुसार पुराने बाजार नगर का यही स्थान था। यह स्थान महत्वपूर्ण है क्योंकि स्वात एवं सिन्धु नदियों के मध्य में है अतः प्रागैतिहासिक काल से यह नगर स्वात की समृद्ध घाटी तथा सिन्धु एवं काबुल नदियों पर अवस्थित विशाल नगरों के बीच व्यापार केन्द्र रहा है। वस्तुतः बाजार नाम ही यह सिद्ध करने के लिये यथेष्ट है कि यह स्थान सदैव महत्वपूर्ण रहा है। अतः स्थान के महत्व भाग से देखते हुए मैं बाजार को बजारिया का सर्वाधिक सम्भावित प्रतिनिधि स्वीकार करने का साहस कर सकता हूँ। परन्तु नाम एवम् स्थान दोनों में ही सिकन्दर द्वारा घेरे गये नगर में इसको ठीक-ठीक समानता से यह सम्भावना लगभग निश्चितता में बदल जाती है। दन्त लोक पर्वत की समीपता से इस सम्भावना

नता को पुष्टि होती है। दन्तलोक सम्भवतः पहाड़ियों की वही शृङ्खला है जिसे यूनानियों ने मोन्टीज़ डायडालो कहा है। वर्तमान बोलचाल की भाषा में और साथ ही साथ प्राचीन पाली में दन्त शब्द का अनुस्वर बाद के अक्षरों में मिल जाता है जिससे यह दुगना हो जाता है जैसे दातुन शब्द में। इसलिये यूनानी भाषा में पाली के दन्तलोक को डेडोलस मान लेना अति न्याययुक्त है। जस्टिन ने डेडालियन पर्वतों को रानी क्लियोफिस अथवा क्लियोफोज के राज्य का पार्ववर्ती कहा है। कर्टियस के अनुसार रानी क्लियोफिस मन्संग के राजा अस्साकना की माता (परतों के स्थान पर गलतो से) थी। दन्तलोक पर्वत में राजा मुदन की कन्दरा को—जैसा कि ह्वेनसांग ने लिखा है—में काशमीरी गार नाम की कन्दरा के समरूप बता चुका है। काशमीरी गार बाजार से केवल आठ मील उत्तर-पश्चिम में है। इन सभी समान परिस्थितियों में मेरा निष्कर्ष यह है कि बाजार निश्चित ही सिकन्दर का बाजारिया था और ओहिन्द, एम्बोलिमा था जैसा कि मैं इसे द्वा प्रकाशित दिखाने का तहले ही प्रयास कर चुका हूँ।

रानी घाट के स्वस्त दुर्ग को प्रसिद्ध एथोरनास का सर्वोच्च सम्भावित प्रतिनिधि प्रस्तावित करने समय मैं यह स्वीकार करूँगा कि यह अनुकृपा अपूर्ण है। १८४८ ई० में मैंने रानी घाट की लम्बाकार ऊँचाई मैदान से १००० फुट का अनुमान लगाया था और श्री लोर्डवेन्चल ने मेरे अनुमान की पुष्टि कर दी है। परन्तु एरियान द्वारा दी गई ११ स्टेडिया अथवा ६६७४ फुट की ऊँचाई की तुलना में यह ऊँचाई इतनी निरर्थक है कि यदि मैं यह विश्वास न करता कि इस ऊँचाई का बढ़ा-चढ़ा कर दिखाया गया है तो मुझे इसकी अनुकृपा स्वीकार करने के प्रयत्न में हिचकिचाहट होनी चाहिए थी। फिलोस्ट्रेटम ने इसे १५ स्टेडिया कहा है और डियोडोरस ने इससे भी अधिक अथवा १७०८ फुट के बराबर १६ स्टेडिया बताया है क्योंकि उसने इसके अधोभाग का व्यास केवल १०० स्टेडिया अथवा एरियान द्वारा दिये गये व्यास से आधा बताया है। मेरे विचार में यह सम्भव है कि यह ऊँचाई प्रारम्भ में उसी अनुपात में रही होगी जो १६ के स्थान पर ६ स्टेडिया अथवा १७०८ फुट के स्थान पर ३६४० फुट पकने से हम प्राप्त कर सकते हैं। कम से कम यह निश्चित है कि डियोडोरस की संख्याओं में एक एक संख्या त्रुटि है क्योंकि १०० स्टेडिया अथवा ६०६७५ फुट के व्यास से अधोभाग का व्यास १६२०० फुट अथवा १७०८ फुट की उल्लिखित ऊँचाई में दुगना हो जायिगा और उसकी ढलान ठीक १५° हो जाती और पहाड़ी एरियान द्वारा बताये गये कृषि योग्य विशाल समतल भूमि के स्थान पर एक बिन्दु मात्र पर समाप्त होती। दोनों विद्वानों ने इतनी अधिक भिन्नता है और अतिशयोक्ति इतनी स्पष्ट है कि कोई भी सम्भव परिवर्तन बताना कठिन है जो प्रतिकूल आँकड़ों को समरूप बना सके और साथ ही साथ इन्हे सम्भव सीमाओं में ला सके। फिर भी मेरा विश्वास है कि हम न केवल छोटी संख्या को स्वीकार करने में सुरक्षित हैं बल्कि लम्बाकार ऊँचाई के स्थान पर तिरछी

ऊँचाई को स्वीकार करने में भी हमें लाम है। परन्तु इस छोटे मापदण्ड के होने पर भी भारतीय एओरनास तब भी जिब्राल्टर की प्रसिद्ध चट्टान की ऊँचाई से दुगने से भी अधिक होगा। जिब्राल्टर अधोभाग के व्यास में ७ मील है और ऊँचाई में १६०० फुट है।

ग्वालियर के प्रसिद्ध दुर्ग की समान स्थिति में भी हम देखते हैं कि प्रायः ठीक-ठीक लिखने वाले अङ्गरेज यात्री विलियम फिच ने इसका उल्लेख एक डालवा विषम चट्टान पर अवस्थित दुर्ग के रूप में किया है जो व्यास में ६ कोस अथवा कुछ लोगों के अनुसार ११ कोस था। क्योंकि विलियम फिच ने कोस को राजकीय माप १३ मील के बराबर स्वीकार किया है अतः ग्वालियर दुर्ग के व्यास के बारे में उमका अनुमान ६ मील अथवा ५ मील के वास्तविक व्यास से लगभग दुगना होगा। साथ ही साथ प्रचलित अनुमान मत्स्य से लगभग ४ गुना अधिक होगा फिर भी यह मान लेने से भिन्न-भिन्न आंकड़ों को समान बनाना सम्भव है कि कोस की बड़ी दर राजकीय कोस से सम्बन्धित थी और छोटी दर अकबर के कांस से सम्बन्धित थी परन्तु इस दिशा में ग्वालियर दुर्ग के व्यास का अनुमान १४ या १५ मील अथवा तीन गुना अधिक हो जायेगा। मि० फिच ने ग्वालियर की ऊँचाई का उल्लेख नहीं किया है परन्तु उसने इतना अवश्य लिखा है कि नारवार दुर्ग की लंबाई चढ़ाई लम्बाई में एक मील से अधिक थी जो सत्य से दुगना है। यहाँ यात्री ने दुर्ग की दुर्गम चढ़ाई के कारण मात्र से ऊँचाई को बढ़ा दिया है परन्तु एओरनास के सम्बन्ध में यूनानियों के पास अतिशयोक्ति के लिये अपनी कीर्ति को बढ़ा-चढ़ा कर दिखाने की स्वाभाविक इच्छा के साथ-साथ उद्देश्य भी था। मेरे विचार में इसी कारण से दिवोडोरस के १६ स्टेडिया और एरियान के ११ स्टेडिया के अन्तर का सम्भव उत्तर देना जा सकता है। दिवोडोरस ने सम्भवतः इसे सही आंकड़ों से तिगुना अथवा चौगुना कर दिया था जबकि एरियान ने इसे केवल दुगना अथवा तिगुना किया था। इन व्याख्या से दानो आंकड़े या तो ४ तथा ३३ स्टेडिया अथवा ५ और ५३ स्टेडिया बन जायेंगे या २३०० फुट से ३४०० फुट हो जायेंगे जो तिरछी ऊँचाई का अति सम्भव माप स्वीकार किया जा सकता है। इसी प्रकार व्यास को ५० स्टेडिया तक कम किया जा सकता है जो ५३ मील अथवा ३०२०० फुट के बराबर अथवा ग्वालियर दुर्ग के चारों ओर सड़क के व्यास से अधिक है। १६०० फुट के अधोभाग सहित २३०० फुट की तिरछी ऊँचाई से १२०० फुट की लम्बाकार ऊँचाई अथवा प्रत्येक ३ फुट के पीछे २ फुट की चढ़ाई प्राप्त होती है—इन आंकड़ों में भिन्नता के सम्भावित उत्तर के रूप में घटाने के तरीके का प्रस्ताव नहीं करना चाहता परन्तु मैंने केवल दोनों विद्वानों के आंकड़ों में स्पष्ट अतिशयोक्ति दूढ़ने का सम्भव उपाय प्रस्तावित करने का साहस किया है।

एओरनास के सम्बन्ध में सभी विवरण इसे अधिक ऊँचाई एक दुर्गम पहाड़ी के रूप में उल्लेख करने में सहमत हैं। मिस्टर जस्टिन ने इसे "एक अत्यधिक विषम तथा

उन्नत चट्टान" कहा है। बिबोडोरस, स्ट्रेबो, एरियन, कर्टियस तथा फ़िलास्ट्रेटस सभी ने इसे "चट्टान दुर्ग" कहा है। अतः चट्टानी दुर्गमता एओरनास का एक विशेष लक्षण था। एरियन के अनुसार "इस पर केवल हाथ के बनाये गये कठिन मार्ग से चढ़ा जा सकता था और इसके शिखर पर शुद्ध जल का एक तालाब था और १००० व्यक्तियों के लिये कृषि योग्य भूमि थी। अन्तिम विचार भारत में अभी भी भूमि के 'कृषि भाग' के रूप में प्रचलित है और इसका अर्थ केवल इतनी भूमि है जितना एक व्यक्ति एक दिन में जोत सकता है। इसी प्रथा को यूनानियों एवं रोमनों में योक्त शब्द से व्यक्त किया जाता था। प्रतियोक्त केवल इतना ही स्थान था जिसे एक बैनो की जोड़ी एक दिन में जोत सकती थी। इस प्रकार भूमि का सबसे छोटा भाग १०० फुट के वर्ग अथवा १००० वर्ग फुट से कम नहीं रहा होगा जो हमें १०००००० वर्ग फुट अथवा १००० व्यक्तियों के कृषि भाग का संकेत देगा। इससे हमें लम्बाई में ४००० फुट तथा चौड़ाई में २५०० फुट अथवा मकानों आदि का स्थान छोड़ने पर लम्बाई में १ मील और चौड़ाई में १/२ मील का स्थान प्राप्त होगा जो ठीक म्वालयर के बराबर है और यदि म्वालयर के समान विस्तृत दुर्ग किंसा भी समय भारत की पश्चिमी सांभाओ में रहा होता तो निश्चित ही प्रारम्भिक मुस्लिम आक्रमणकारियों के ध्यान से बाहर न रहता और जनरल कोर्ट तथा जनरल एब्राट के सूक्ष्म अन्वेषणों से शायद ही बच सकता था। अतः भूमि के १००० कृषि भाग को सिकन्दर के अनुयायियों द्वारा अपने स्वामी के अभियान को बढ़ावा देने के उद्देश्य से की गई एक अन्य अतिशयोक्ति समझता है। मैं एक दुर्गम मार्ग एवं शुद्ध जल के सोते को एक सुदृढ़ सैनिक दुर्गबन्दो की दो आवश्यकताओं की प्राप्ति के रूप में स्वीकार करता हूँ परन्तु मैं कृषि योग्य भूमि के १०० कृषि भागों की उपस्थिति को निस्सकोच अस्वीकार करता हूँ। इस अस्वीकृति का कारण यह है कि इस ऊपर जिले की पहाड़ियों पर यदि किसी भी समय १/२ मील का कृषि योग्य विस्तृत क्षेत्र होता तो मैं यह विश्वास नहीं कर सकता कि इतने महत्वपूर्ण एवं मूल्यवान् स्थान को कभी त्याग दिया जाता।

ऐसे स्थान का ढूँढने में जो एओरनास के सामान्य विवरण का उत्तर दे सकता है दुर्भाग्यवश हमारा क्षेत्र कुछ ही स्थानों तक सीमित है जहाँ पुरोपीय जा चुके हैं। महाबल पर्वत के दावे पर हम विचार कर चुके हैं और अन्य सम्भव स्थान जिनका मुझे ज्ञान है वह निम्न प्रकार से हैं :—

- (१) तरुड-ए-बाही का अजर नगर।
- (२) करमार को अकेली उन्नत पहाड़ी।
- (३) पंजपीर की पहाड़ी।
- (४) रानीघाट का अजर दुर्ग।

इसमें पहला स्थान हस्तनगर तथा बाजार के बीच लगभग कांचे मार्ग पर है।

मि० लोर्डवैन्गल ने इसे बहुत ही कम ऊँचाई की एक ऊसर पहाड़ी कहा है जो एक वर्ग के तीन भाग बनाती है जिस वर्ग का चौथा भाग उत्तर-पश्चिम की ओर खुला हुआ था। त्रिकोणमिति सम्बन्धि-सर्वेक्षण मानचित्रों से तस्ल-ए-बाही समुद्र से केवल १८५६ फुट अथवा यूसफ जई मैदान से ६५० फुट ऊपर है। मि० लोर्डवैन्गल ने चढ़ाई को भी सरल बताया है और क्योंकि यह स्थान सिन्धु नदी के निकटतम बिन्दु से ३५ मील से कम नहीं है मेरे विचार में उन्नत एव दुर्गम मार्ग के उल्लेख से सहमत न होने के कारण तथा एम्बोलिया के सम्भावित स्थान से एक दम दूर होने के कारण इसे तुरन्त अस्वीकार कर देना चाहिये।

करमार की अकेली एव उन्नत पहाड़ी का स्थान बाजार से ६ मील दक्षिण पूर्व में था तथा ओहिन्द से केवल १८ मील उत्तर, उत्तर-पश्चिम समुद्र से ३४८० फुट अथवा यूसफ जई मैदान से २२८० फुट की ऊँचाई पर था। यदि इस स्थान पर मकानों आदि के कुछ भी अवशेष मिलते तो यह स्थान एओरनास का मुख्य दायेदार होता परन्तु करमार पहाड़ी केवल एक उन्नत पर्वत पृष्ठ है जहाँ न तो किसी भवन आदि के अवशेष प्राप्त हुए हैं और न जन-साधारण की प्रथाओं में इस स्थान का नाम ही आता है। पजनीर की पहाड़ी भी इसी प्रकार परन्तु छोटा पर्वत पृष्ठ है जो समुद्र से २१४० फुट अथवा यूसफ जई मैदान से ६४० फुट की ऊँचाई तक है। यह केवल नोकीला पर्वत पृष्ठ है जिसके ऊपर एक अकेला भवन है जिसे पजनीर अथवा मुसलमानों के पाँच महान् सन्यासियों के नाम पर उत्सर्ग किया गया है। इन सन्तों में प्राचीन सन्यासी, मुस्तान का बहाउद्दीन अकरिया भी सम्मिलित था जिसे साधारणतयः बहावल हक्क के नाम से पुंरा जाता था। परन्तु हिन्दुओं का विश्वास है कि मुख्यतः यह स्थान महाभारत के पंच पाण्डव अथवा (पाँच पाण्डव) भ्राताओं से सम्बन्धित था।

अन्तिम सम्भावित स्थान जिसका मुझे ज्ञान है रानी घाट का अर्जुन दुर्ग है। जनवरी १८४८ में मैं इस स्थान पर गया तथा १८६३ के जाने दोरे में मैंने पुनः इस स्थान पर जाने का विचार किया था परन्तु बुनेर सीमा पर युद्ध के कारण दुर्भाग्यवश मैं अपना अभिप्राय पूरा न कर सका। अतः १८४८ में एकत्रित की गई सूचना से और अधिक सूचना नहीं दे सकता और चूँकि उस विवरण को छापा नहीं गया था और न ही उस समय में मि० लोर्डवैन्गल को छोड़ अन्य कोई भी व्यक्ति उस स्थान पर गया है अतः मेरे विवरण को अभी भी नवीनता का महत्त्व प्राप्त होगा।

रानीघाट नोग्राम गाँव से ऊपर एक उन्नत पहाड़ी पर अर्थात्स्थित है जो बाजार से १२ मील दक्षिण-पूर्व तथा ओहिन्द से १६ मील उत्तर में है। अतः इसकी स्थिति एओरनास के अनुरूप होने के पक्ष में है। यह पहाड़ी महाबन पर्वत माला के लम्बे उमरे भाग में अन्तिम बिन्दु है। इसका अधोभाग उत्तर से दक्षिण लम्बाई में दो मील से अधिक है और चौड़ाई में यह लगभग आधे मील का चौड़ा क्षेत्र है। परन्तु पहाड़ी

का शिखर लम्बाई में १२०० फुट और चौड़ाई में ८०० फुट से अधिक नहीं है। १८४८ ई० में मैंने इसकी ऊँचाई १००० फुट आंकी थी परन्तु जन-साधारण का हड़ विचार है कि यह पंजपीर से ऊँचा है और इसी कारण मेरा विचार है कि सम्भवतः यह १२०० फुट से कम नहीं है। पहाड़ी के किनारे विशाल पत्थरों की भारी पत्तियों से ढँके हुए हैं जो इसे अत्यधिक विषम एवं दुर्गम बना देते हैं, चट्टानों में बनाई हुई और शिखर की ओर जाती हुई केवल एक ही सड़क है और अधिक नहीं तो कम से कम दो अति कठिन भाग हैं जो ऊपर की ओर जाते हैं। हम जानते हैं कि एओरनास का स्थान भी ऐसा था जहाँ एक विषम एवं भयानक मार्ग से टालमी शिखर पर पहुँचने में सफल हुआ था जबकि स्वयं सिकन्दर ने हाथ से बनाये हुये एक मुनिश्चित मार्ग से इस स्थान पर आक्रमण किया था। रानीघाट ५०० फुट लम्बा एवं ४०० फुट चौड़ा एक दुर्ग युक्त स्थान बताया जा सकता है। यह पूर्व की छोड़ अन्य सभी ओर से एक पथरीले पर्वत पृष्ठ से घिरा हुआ है जो उत्तर में समान ऊँचाई तक उठ जाता है। पूर्व में यह महाबन के निचले उमरे भाग से ऊपर उठता है। चारों ओर दुर्ग की चट्टानों को खरोंच-खरोंच कर चमकाया गया है और दो किनारों पर यह गहरे गड्ढों के कारण आस-पास के पर्वत पृष्ठ से अलग हो गया है। यह खण्ड उत्तर में १०० फुट गहरे और पश्चिम में ५० से १५० फुट गहरे हैं। दुर्ग के उत्तर-पश्चिमी कोण पर खण्डों के आर-पार दो बाँध बना दिये गये हैं, जो पानी के बहाव को रोकने और इस प्रकार पश्चिम के लोहले स्थान में एक बड़ा जलाशय बनाने के विचार से बनाये गये प्रतीत होते हैं। उत्तर के खण्डों में दुर्ग तथा रानीघाट नाम की विशाल अकेली चट्टान के बीच तीन बर्गाकार कुएँ हैं। मैंने सोचा था कि उत्तर पूर्व में कुछ स्थान नीचे मैं एक अन्य बाँध की खोज कर सकता हूँ जो सम्भवतः बाह्य रक्षा पत्ति का अवशेष मात्र था। इस बाह्य पत्ति का पूर्ण व्यास लगभग ४५०० फुट अथवा एक मील से कुछ कम है।

मि० लोईवैन्थल ने दुर्ग का विवरण इस प्रकार दिया है, “पहाड़ों का शिखर छोटे आकार के एक समतल समस्थल को दर्शाता है जिसे सभी ओर किनारों पर मकानों द्वारा हड़ता से सुरक्षित कर दिया गया था। यह मकान बड़ी सफाई से काटे गये पथरों की बड़ी-बड़ी ईंटों से बनाये गये हैं। इन ईंटों को बड़ी सावधानी के साथ लगाया गया है और उन्हें निधमानुसार स्थिर किया गया है। इनको जाड़ने के लिये उत्तम सीमेण्ट का प्रयोग किया गया है। बड़े बड़े पत्थरों के बीच अनिवार्य रूप से पड़ जाने वाली दरारों को छोटी पथरीली कङ्कणी की पतली तह से भर दिया गया है। मैंने सिन्धु नदी के उस पार तथाकथित काफरो के जितने भी भवन देखे हैं उन सभी में पथरीली कङ्कणी से दरारों को भरने की प्रथा एक अनिवार्य लक्षण बन गई थी।” इस व्याख्या में मैं यह जाड़ देना चाहता हूँ कि पत्थरों के समूहों को आड़े तिरछे अर्थात् क्रमशः लम्बाई में और चौड़ाई में इतनी सावधानी से रखा गया है कि देखने वालों को

विशाल दीवारें अत्यधिक आकर्षक प्रतीत होती हैं। सभी मकान अब जर्जर अवस्था में हैं परन्तु बाह्य दीवारों को अब भी चारों ओर देखा जा सकता है। दक्षिण एवं पश्चिमी भाग में अब भी यह हमारतें काफी ऊँची खड़ी हैं और अत्यधिक अच्छी दशा में हैं। मुख्य द्वार जो दक्षिण पश्चिमी भाग पर है पत्थरों को एक दूसरे के ऊपर रखने के सामान्य प्राचीन ढङ्ग से बनाया गया है। निकास मार्ग दीवार के समानान्तर नहीं है परन्तु कुछ दूरी तक यह विशेष रूप से बाहिनी ओर झुका हुआ है। तत्पश्चात् यह बाईं ओर एक बन्द कमरे की ओर मुड़ जाता है और तब पुनः छुले आंगन में पहुँचने तक यह बाहिनी ओर मुड़ जाता है। शुरू में इस सम्पूर्ण निकास मार्ग को क्रमानुसार तिरछे किये गये पत्थरों की पंक्तियों से छत्र दिया गया था। इन पत्थरों को एक दूसरे के ऊपर इस प्रकार रखा गया था कि इनसे एक नोकदार मेहराब के दो किनारे बन सकें। परन्तु पत्थरों की ऊपरी पंक्ति को सीमा छोड़ दिया गया है अतः मेहराब की नोक समकोण चोटी के समान जान पड़ती है। इस विशेषता की ओर मि० लोर्डवैन्चल का ध्यान भी आकर्षित हुआ था जिनका कथन है कि “मेहराब नोकली होना चाहिये था परन्तु मध्य में समकोणीय नाली सी बन गई है।” पश्चिमी भाग में भी मैंने इसी प्रकार का एक मार्ग देखा था परन्तु इस स्थान पर इतना अधिक मलबा इकट्ठा हा गया था कि मैं इसके जाने का रास्ता नहीं ढूँढ सका।

मूल्यवान् भवनों से घिरे हुए छुले आंगन सहित यह केन्द्रिय गड़ अथवा दुर्ग मेरे विचार में राजा का महल था जिसमें सामान्य रूप से पूजा शृह की भी व्यवस्था की गई थी। उत्तर की ओर मैंने एक अन्य समस्थल की ओर जाती हुई सीढ़ियों की खोज की थी और यह समस्थल मेरे विचार में राजमहल अथवा दुर्ग का बाह्य आंगन रहा होगा। ऊपरी आंगन २७० फुट लम्बा और १०० फुट चौड़ा है और निचला आंगन सीढ़ियों सहित भी ऊपरी आंगन का आधा है अर्थात् १३० फुट लम्बा और १७० फुट चौड़ा। इन सभी छुले भागों में सभी आकार को तथा सभी अवस्था में टूटी-फूटी मूर्तियाँ फैली हुई थी। इनमें अधिकांश शिल्पक के रूप में बुद्ध की मूर्तियाँ थी। जिनमें बुद्ध को बैठे हुए एवं खड़े हुए दिखाया गया था। कुछ एक सन्यासी बुद्ध की मूर्तियाँ थी जिनमें बुद्ध को पवित्र पीपल के वृक्ष के नीचे बैठा हुआ दिखाया गया है और उनमें कुछ मूर्तियाँ बुद्ध की माता माया की थी जो साल वृक्ष के नीचे खड़ी थी। परन्तु वहाँ पर कुछ अन्य मूर्तियों के टुकड़े भी थे जो प्रत्यक्ष रूप से धर्म से सम्बन्धित नहीं थीं। ज़वाहरसार्थ अज्जीरो के कवच में मनुष्य की एक विशालकीय मूर्ति, एक मनुष्य के नंगे शरीर की मूर्ति जिसके कन्धों पर यूनानी वस्त्र अथवा एक छोटा अङ्कुरखा बनाया गया था। वहाँ एक मानवीय वसस्थल भी था जो आंशिक रूप से यूनानी अङ्कुरखे से ढँका हुआ था और उसके गले में हार सुशोभित था। इस हार की कुण्डियों के स्थान पर दो मानव सिर वाले परन्तु परों एवं चार टाँगों वाले पशु बनाये गये थे। यह पशु उस पौराणिक प्राणी के समान

शे जिसके कमर के नीचे का भाग घांड़े का तथा ऊपरी भाग मनुष्य के समान माना जाता था। इन सभी मूर्तियों का निर्माण कोमल तथा गहरे नीले रङ्ग की मिट्टी की (पट्टिकाओ) पर किया गया था जिस पर सरलता पूर्वक चाकू से काम किया जा सकता था। यह अत्यधिक चमकीली मूर्तियाँ हैं और इसी कारण मूर्ति विरोधी सुसलमानो ने इन्हें तोड़ दिया था। क्योंकि इन मिट्टी की तक्षितो का समतल पालिश द्वारा सरलता पूर्वक चमकाया जा सकता था अतः इन मूर्तियों के टुकड़े आज भी अच्छी हालत में हैं। मैने जितनी भी मूर्तियाँ वहाँ देखी थी उनमें कुछ की प्रतिभा सर्वोत्तम थी जिसके सिर पर घने केश थे जिन्हें सामान्य नियमानुसार घुंघराले बनाने के स्थान पर विशेष ढङ्ग से सहराते हुए दिखाया गया है। उत्तम ढङ्ग से तराशे गये नयन नक्वो से घने शान्त मुखों की यूनानी कला-कृतियों से तुलना करना असंज्जत न होगा परन्तु चेहरे की सुन्दरता, गोल उभड़ी हुई भारतीय ढङ्ग की दुब्डी के कारण विक्षिप्त मी हो गई है।

मैं इस बात का उल्लेख कर चुका हूँ कि रानी घाट की पहाड़ी चारों ओर पत्थर के बिशान समूहों में डंकी हुई हैं जिनके कारण ऊपर जाने का मार्ग अत्यधिक विषम एवं ऊँचा-नीचा बन गया था। इन पत्थरों में कुछ पत्थर बहुत बड़े आकार के हैं और जिन पर पर पड़े कुछ पत्थरों को खोखला कर कुछ तहलाने अथवा मठ बना दिये गये थे। श्री लोर्डवैन्यल ने इन अ शेषों में इन तहलानों को "अति विलक्षण चिह्न" कहा है। अधिकतर तहलाने अन्दर से पूरुंतयः साधारण हैं परन्तु कुछ तहलानों में एक अथवा दो रोगनदान भी हैं। खुदाई में निकाली गई इन गुफाओं में सर्वाधिक महत्वपूर्ण गुफा दुर्ग के पश्चिम में पहाड़ी के पृष्ठ-भाग पर है। जन-साधारण में यह कन्नोकर अथवा "अन्न व्यापारी के घर" के नाम से जाना जाता था परन्तु मैं इस चट्टान के सम्बन्ध में प्रवेश द्वार के छोटे वाकार को छोड़कर अन्य कोई भी ऐसी सूचना प्राप्त नहीं कर सका जो इस बात का संकेत दे सके कि यह गुफा मून रूप में किस उद्देश्य से बनाई गई थी। यह द्वार निश्चित ही एक व्यापारी की दुकान के स्थान पर एक भिक्षु के मठ के अधिक अनु-कूल था। श्री लोर्डवैन्यल ने इस बात का उल्लेख किया है कि, "पहाड़ी पर प्राप्त वन-स्पति में जैतून के वृक्ष अथवा मेहवी के पेड़ प्रमुख थे परन्तु १८४८ ई० में इस पहाड़ी के शिखर पर बड़े-बड़े वृक्ष प्रचुर मात्रा में पाए गये थे।

मैं रानी घाट की पहाड़ी तथा एओरनाम की अनुरूपता पर अधिक जोर नहीं देना चाहता परन्तु यदि हम यह स्वीकार कर लें कि इतिहासकारों के विवरण अधिक-तर अतिशयोक्ति पूर्ण हैं तो मेरा विचार है कि रानीघाट के अवशेष अन्य स्थानों जिनका मुझे ज्ञान है—को उपेक्षा एओरनास के प्राप्त अस्पष्ट विवरण से अधिक मिलते हैं। विस्तार को छोड़ अन्य सभी आवश्यक बातों में इन दोनों स्थानों में आश्चर्यजनक समानता है। बाजार तथा ओहिन्द अथवा बाजारिया तथा एम्बालिमा के मध्य इसकी ऐसी स्थिति है जिस पर किसी प्रकार आरति नहीं की जा सकती। राजा वर से सम्बन्धित

झोने के कारण यह सम्भव प्रतीत होता है कि इस स्थान का नाम राजा के नाम पर रखा गया हो। इस नाम से यह स्थान यूनानियों के एओरनास के अधिक समीप हो जाता है। इसकी अत्यधिक ऊँचाई, ऊँचा नीचा रास्ता, मार्ग की विषमता, चट्टानों में काट-काट कर बनाया गया मार्ग, पानी का तात्काब एवं समतल भूमि तथा दुर्ग की वाह्य दीवार से अलग करने वाली गहरी खाई आदि अनेक ऐसी बातें हैं जिनसे दोनों स्थानों की अनुरूपता का आभास होता है और यदि इन दोनों के विस्तार में अधिक भिन्नता न होती तो मैं इन स्थानों को अनुरूपता को स्वीकार कर लेता। यद्यपि इस सम्बन्ध में यह स्थान यूनानियों के गर्वित विवरण के अनुरूप नहीं है फिर भी हमें स्ट्रेबो के इस विचार को नहीं भूलना चाहिये कि सिकन्दर के मिथ्या प्रशासकों ने एओरनास पर अधिकार के विवरण को बढ़ा-बढ़ा कर लिखा था। यह बात भी याद रखनी चाहिये कि असाकनस के विरुद्ध अभियान "शीतकाल में" किया गया था तथा यूनानियों ने "बसंत ऋतु के प्रारम्भ में" तक्षशिला में प्रवेश किया था। अतः एओरनास का वेरा निश्चित ही शीतकाल के उस समय में बाला गया था जब समुद्र से ७४७१ फुट ऊँची महाबन पर्वत एवं उसकी ऊँचाई के अन्य सभी पर्वतों पर बर्फ पड़ी हुई थी। अतः यह प्रायः निश्चित है कि यूसफ जाई मैदान से ११ स्टेडिया अथवा ६६७४ फुट की तथाकथित ऊँचाई भी जो समुद्र से ७८७४ फुट की ऊँचाई के बराबर है—अत्यधिक अतिशयोक्तिपूर्ण थी। देश के इस भाग में समुद्र से ४००० फुट अथवा यूसफ मैदान से २८०० फुट की ऊँचाई के सभी स्थानों पर प्रतिवर्ष हिमपात होता है। यूनानियों ने इस बात का उल्लेख किया है कि उन्होंने शीतकाल में बर्फ देखी थी परन्तु कहीं भी एओरनास में हिमपात का उल्लेख नहीं किया गया। अतः मेरा विचार है कि इस सम्बन्ध में उन (यूनानियों) के मौन को एओरनास की कथित ऊँचाई के विरुद्ध पूर्णतः निश्चित समझना चाहिये। इसी कारण महाबन एवं ४००० फुट से ऊँची अन्य पहाड़ियों के दाबे के भी विरुद्ध समझना चाहिये। सभी प्राचीन लेखक एओरनास का एक चट्टान के रूप में उल्लेख करने में सहमत हैं। इस चट्टान को विषम, सीधी लड़ी हुई एवं हाथ से बनाये एक मात्र मार्ग वाली पहाड़ी बताया गया है। अतः महाबन पर्वत प्राचीन विवरण की किसी भी बात से नहीं मिलता। यह (महाबन) एक विशाल पर्वत है जिस पर आपेक्षाकृत सरलता से चढ़ा जा सकता है और सिकन्दर के मिथ्या प्रशासकों के सर्वाधिक अतिशयोक्ति पूर्ण अनुमान के दुगुने विस्तार से भी अधिक है। एओरनास के नाम से इसके नाम की भी कोई समानता नहीं है जबकि रानोघाट से सम्बन्धित राजा, वर की कथा से रानीघाट को एओरनास के स्थान में सम्बन्धित बताया जा सकता है।

“परशावर अथवा पेशावर”

वर्तमान पेशावर के विशाल नगर का सर्व प्रथम उल्लेख ४०० ई० में फाहिथान
फा०—५

ने फो-स्यू-शा के नाम से किया था। तत्पश्चात् सुंग-युन ने ५०२ ई० में इसका उल्लेख किया है। उस समय गांधार के राजा एवं क्रिपिन अथवा कोफिन-अर्वात् काबुल एवं गजनी तथा आस-बास के जिलों के राजा में युद्ध हो रहा था। सुंग-युन ने नगर के नाम का उल्लेख नहीं किया है परन्तु उसने इसे राजधानी बताया है तथा इस स्थान पर किया-मी-शी-किया, अथवा सम्राट कनिष्क के विशाल स्तूप का उल्लेख इसकी पहचान के लिए पर्याप्त है। ६३० ई० में ह्वेनसांग की यात्रा के समय राज परिवार प्रायः लुप्त हो चुका था तथा गान्धार राज्य कपिसा अथवा काबुल राज्य का आश्रित था परन्तु राजधानी परशावर जिसे ह्वेनसांग ने पू-सू-शा-पू-सो कहा है उस समय भी विस्तार में ५० ली अथवा ६३ मील का विशाल नगर था। तत्पश्चात् इसकी तथा ग्यारहवीं शताब्दियों में असूबो तथा अब्दुरिहान ने परशावर के नाम से इसका उल्लेख किया था तथा १६ वीं शताब्दी में बाबर ने अपने बाबरनामा में पुनः इसी नाम से इसका बार-बार उल्लेख किया है। इसका आधुनिक नाम हमें अकबर से प्राप्त हुआ है जिसने नवीन परिवर्तन में अनुराग के कारण इसका नाम प्राचीन परशावर के स्थान पर बदल कर पेशावर अथवा "सीमान्त नगर" रखा था क्योंकि उसे परशावर शब्द के अर्थ का ज्ञान नहीं था। अबुलफजल ने दोनों नामों का उल्लेख किया है।

हम देख चुके हैं कि ईसा की प्रथम शताब्दियों में बुद्ध का भिक्षा पात्र पेशावर के स्थान पर पूजा की महाद्वय वस्तु मानी जाती थी। नगर के दक्षिण पूर्व में ८ अथवा ९ की अथवा १२ मील की दूरी पर पवित्र पीपल का वृक्ष एक अन्य प्रसिद्ध स्थान था। यह वृक्ष लगभग १०० फुट ऊँचा था जिसकी शाखायें चारों ओर फैली हुई थी। जन-श्रुतियों के अनुसार शक्य बुद्ध ने इसी वृक्ष की छाया में बैठकर महापू सम्राट कनिष्क के प्रकट होने की भविष्यवाणी की थी। फाहियान ने इस वृक्ष का उल्लेख नहीं किया है परन्तु सुंग-युन ने फो-थी अथवा बौद्धी वृक्ष के नाम से इसका उल्लेख किया है जिसकी "शाखायें चारों ओर फैली हुई थी तथा जिसके पत्तों ने आकाश को ढक लिया था।" इस वृक्ष के नीचे पिछले चार बुद्धों की चार मूर्तियाँ थीं। सुंग-युन ने आगे लिखा है कि यह वृक्ष सम्राट कनिष्क द्वारा उस स्थान पर लगाया गया था जहाँ उसने विशाल स्तूप की मुक्ताफल की महीन जाली सहित एक पीतल का बर्तन छिपाया था क्योंकि उसे इस बात का भय था कि उसकी मृत्यु के पश्चात् स्तूप से इस जाली को निकाल लिया जायेगा। ऐसा प्रतीत होता है कि सन् १५०५ ई० में बाबर ने इसी वृक्ष को देखा था क्योंकि उसने इसे बेद्राम का "अद्भुत वृक्ष" कहा है और इसे देखने के लिये वह तुरन्त ही वहाँ चला गया था। उस समय यह वृक्ष १५०० वर्ष से कम पुराना नहीं रहा होगा और चूँकि १५६४ में पेशावर के स्थान पर 'गार कोठरी' का उल्लेख करते समय अबुल फजल ने इस वृक्ष का उल्लेख नहीं किया अतः मैं इस निष्कर्ष पर पहुँचता हूँ कि यह वृक्ष आद्य एव क्षय के कारण उस समय से पूर्व ही लुप्त हो गया था।

कनिष्क के बुद्ध स्तूप का सभी तीर्थ यात्रियों में उल्लेख किया है। यह स्तूप पवित्र बृज के समीप ही दक्षिण की ओर था। १०० ई० में फाहियान ने लिखा है कि यह स्तूप ४०० फुट ऊँचा था और मूल्यवान वस्तुओं से सुसज्जित था। इसी प्रसिद्धि के कारण इस स्तूप को भारत के अन्य स्तूपों से श्रेष्ठ माना गया है। एक शाताम्बी बाद सुँग-गुन ने घाबराया की थी कि “देश के पश्चिमो भाग के सभी स्तूपों में यह स्तूप सर्व प्रथम था।” अन्त में ६३० ई० में ह्वेनसांग ने इसका उल्लेख करते हुए लिखा है कि यह स्तूप ४०० फुट से अधिक ऊँचा था। तथा परिधि में यह स्तूप १२ ली अथवा एक चौथाई मील के बराबर था। इस स्तूप में बुद्ध के अवशेष प्रचुर मात्रा में थे। इस विशाल स्तूप का अब कोई भी अवशेष नहीं रहा।

स्तूप के पश्चिम में कनिष्क द्वारा ही बनवाया हुआ एक पुराना मठ था जो ईसा काल के प्रारम्भ में आचार्य परश्वक, मनोरहित तथा वासुदेवनामक बुद्ध धर्म के तीन नेता अथवा प्रचारकों की प्रसिद्धि के कारण बाद धर्मावलम्बियों में प्रसिद्ध हो गया था। इस मठ के बुर्ज एवं बरामदे दो मजल ऊँचे थे परन्तु ह्वेनसांग की यात्रा के समय यह भवन अत्यधिक जर्जर अवस्था में था फिर भी इस मठ में कुछ बौद्ध भिक्षु रहा करते थे जो बुद्ध धर्म के साधारण सिद्धान्तों का अनुकरण करते थे। नवीं तथा दसवीं शताब्दी में यह स्थान उस समय भी समुद्र था जब मगध के बौरदेव को “कनिष्क के विशाल बिहार में भेजा गया था। इस बिहार में बौद्ध धर्म के सर्व श्रेष्ठ शिक्षक मिलते थे तथा यह स्थान वहाँ आने वालों को शान्ति प्रदान करने के लिये प्रसिद्ध था।” मेरा विश्वास है कि यह विशाल मठ बाबर तथा अकबर के समय में भी “गार कोठरी” अथवा बनिया के घर के नाम से वर्तमान था।

बाबर ने लिखा है कि “मैंने गढ़ कोठरी की प्रसिद्धि सुनी है जो हिन्दू जोगियों का पवित्र स्थान था जो दूर-दूर से इस गढ़ कोठरी में आकर अपने सिर एवं दाढ़ी मुड़वा देते थे।” अबुल फजल का विवरण उपरोक्त विवरण से छोटा है। पेशावर का का उल्लेख करते समय उसने लिखा है कि “यहाँ एक मन्दिर है जिसे गढ़ कोठरी कहा जाता है और धार्मिक आश्रय, विशेषतयः जोगियों के आश्रय का स्थान है।”

उद्यान अथवा स्वात

उत्तलण्ड छोड़ने के बाद ह्वेनसांग ने यू-चांग-न अथवा उद्यान तक उत्तर की ओर लगभग १०० मील की यात्रा की थी। यू-चांग-न, सू-पो-फा-सू-तू (१) अर्थात् शुभ वस्तु अथवा संस्कृत के सुवस्तु, एरियन के स्वास्तस तथा अर्तमान सुआत (स्वात)

(१) युआन-च्चांग ने लिखा है कि सू-पो-फा-सू-तू (शुभवस्तु, सुवस्तु अथवा स्वात नदी) के साथ-साथ १४०० संघाराम थे। वर्तमान अवशेषों को देखकर हम कह सकते हैं कि इस कथन में कोई अतिशयोक्ति नहीं है।

नदी के तट पर अवस्थित था। पूर्ववर्ती तीर्थ यात्रियों फाहियान तथा ह्युंग-युन ने इसे सू-चङ्ग कहा है जो उब्जैन तथा पाली के उद्यान की प्रायः नकल है। देश को अधिक उपजाऊ एवं सिंचाई युक्त प्रदेश कहा गया है। यह विवरण उन सभी स्थानीय विवरणों के समान है जिनके अनुसार स्वात केवल दूर-दूर तक प्रसिद्ध काश्मीर की घाटी से द्वितीय है। ज्वेनसांग ने उद्यान को ब्यास में ८३३ मील बताया है। यदि हम स्वात नदी की सभी सहायक नदियों को सम्मिलित कर ले तो यह ब्यास वास्तविक ब्यास के समीप होगा। एतएव उद्यान की सीमाओं में बुनीर, स्वात, बिजावर तथा पञ्जकोर के आधुनिक चार जिले सम्मिलित रहें होंगे। मानचित्र पर सीधे माप से इन जिलों का ब्यास केवल ५०० मील है परन्तु सबक को दूरी में यह ब्यास ८०० मील से कम नहीं है। फाहियान ने सू-फो-तो- का उल्लेख उद्यान के दक्षिण में एक छोटे जिले के रूप में किया है। इसे प्रायः स्वात नाम से सम्बन्धित किया गया है परन्तु उद्यान के दक्षिण तथा परशावर के उत्तर में अपनी स्थिति के कारण यह क्षेत्र स्वात नदी की विशाल घाटी नहीं हो सकता परन्तु बुनीर की छोटी घाटी तक ही सीमित रहा होगा। फाहियान द्वारा बाज तथा कबूतर की कथा से इसकी पुष्टि होती है। जिस (कथा) में कबूतर की रक्षा के लिए बुद्ध ने अपना मांस काट कर बाज का दे दिया था। ज्वेनसांग ने भी इसी कथा का उल्लेख किया है परन्तु उसने इस घटना के स्थान को महाबन पर्वत के उत्तर पश्चिमा अर्धभाग पर बताया है अर्थात् बुनीर की वास्तविक घाटी में यह घटना हुई थी। उसने यह भी लिखा है कि बुद्ध उस समय शी-पी-किया-अथवा मिचिल नाम का राजा था। सम्भवतः यह नाम फाहियान के सूहोतो का वास्तविक रूप हो सकता है।

उद्यान की राजधानी को मूंग-की-लो अथवा मङ्गल कहा जाता था। सम्भवतः यह नाम मि० विलफोर्ड के सर्वेक्षक मुगलवेग का मङ्गोर तथा जनरल कोर्ट के मानचित्र का मङ्गलोर है। यह नगर ब्यास में २^१/_२ मील था एवं अधिक जनपूर्ण था। राजधानी के उत्तर-पूर्व ४२ मील की दूरी पर तीर्थ यात्री नागराज अपसाला की झील अथवा शुभ वस्तु नदी के उदगम स्थान पर पहुँचा था (१) और उसी दिशा में १२५ मील आगे एक पर्वत माला को पार करने के बाद सिन्धु नदी के पास वह था-ली लो-अथवा दरेल पहुँचा था जो उद्यान का प्राचीन राजधानी थी। दरेल सिन्धु नदी के दाहिने अथवा पश्चिमी तट पर एक घाटी है जहाँ डारडस अथवा डरडस जाति का

(१) जहाँ तक अब पी-लो-लो-अथवा शुभ वस्तु नदी ने उदगम स्थान का सबब है श्री डोन ने लिखा है कि "तीर्थ यात्री द्वारा बताई गई दूरी एवं दिशा हमें ठीक उस स्थान पर ले जाते हैं जहाँ उट्रोट तथा उधू नामक छोटी नदियों का सङ्गम है। यही स्थान शुभ वस्तु नदी का आधुनिक उदगम स्थान है।

अधिकार था। इस घाटी का नाम इसी जाति के नाम पर पड़ा था। फाहियान ने इसे तो-नी-कहा था और उसने इसे एक अलग राज्य के रूप में बताया है। डॉडस जाति को वर्तमान समय में उनकी प्राकृत भाषा के आधार पर प्रायः तीन भिन्न-भिन्न जातियों में विभाजित किया जा सकता है। तिन व्यक्तियों की प्राकृत भाषा अरनियाँ हैं वह यसन तथा चित्राल के उत्तर पश्चिमी जिलो में बस गये हैं वह व्यक्ति जिसकी प्राकृत भाषा साजुनाह है वह हुँजा तथा नगेर के उत्तर-पूर्वी जिलो में बसे हुए हैं और जो शिना का प्रयोग करते हैं, वह सिन्धु नदी के साथ-साथ गिलगित, चिलाड, दारेली, कोहली तथा पालस घाटियों में बस गये हैं। इन जिले में भावी बुद्ध मैन्रीय की एक प्रसिद्ध लकरी की मूर्ति थी जिसका उल्लेख दोनों तीर्थ यात्रियों ने किया था। फाहियान के अनुसार इसका निर्माण बुद्ध के निर्वाण के ३०० वर्ष पश्चात् अथवा २४३ ई० पूर्व में किया गया था। अर्थात् इसका निर्माण अशोक के शासन काल में हुआ था जब धर्म प्रचारको द्वारा सम्पूर्ण भारत में बौद्ध धर्म का प्रचार बड़े जोरो पर था। ह्वेनसांग ने मूर्ति को १०० फुट ऊँची बताया है और उसका कथन है कि इसका निर्माण मध्यान्तिक द्वारा किया गया था। (१) नाम एव तिथि दोनों ही एक दूसरे से सहमत हैं। मध्यान्तिक अथवा पाली का मज्झिम एक बौद्ध शिक्षक का नाम था जिसे अशाक के शासन-काल में तीसरे धार्मिक सम्मेलन के पश्चात् बौद्ध धर्म के प्रचार हेतु काश्मार तथा संपूर्ण हिमवन्त देश में भेजा गया था। सम्भवतः ह्वेनसांग ने इसी समय की ओर संकेत किया है जब दरेल उद्यान की राजधानी थी।

“बोलीर अथवा बल्टी”

दरेल से ह्वेनसांग ने एक पर्वत माला के ऊपर से होते हुए तथा सिन्धु नदी की घाटी से ऊपर पो-लू-लो-अथवा बोलोर तक ८३ मील की यात्रा की थी। इस जिले का व्यास ६६६ मील था और इसकी दूरस्थ लम्बाई पूर्व से पश्चिम की ओर थी। यह चारो ओर हिमाच्छादित पर्वतों से घिरा हुआ था तथा इस स्थान पर प्रचुर मात्रा में स्वर्ण प्राप्त था। मार्ग के विवरण की दिकाश एव दूरी से तुलना करने पर ऐसा प्रतीत होता है कि पो-लू-लो-आधुनिक बल्टी अथवा छोटे तिब्बत का नाम रहा होगा जो निश्चित ही सही है क्योंकि सिन्धु नदी पर पडोस के दारह जिले के निवासियों में बल्टी को केवल पो लो लो नाम से जाना जाता था। बल्टी अभी भी सोने की धुन्दाई के लिये प्रसिद्ध है। यह नाम भी प्राचीन है क्योंकि टालमी ने यहाँ के निक्सलिबो को कार्दलियोप कहा है। अन्त में, विस्तार एवं स्थिति में भी बल्टी चीनी तीर्थ यात्री की व्याख्या से

(१) फूलियन ने यह विवरण दिया है परन्तु उसने इस मूर्ति के निर्माण की तिथि को बुद्ध के निर्वाण से केवल ५० वर्ष बाद बताया है। मेरे विचार में इसे ५० के स्थान पर २५० वर्ष पढ़ना चाहिए।

पूरी तरह मिश्रता है। इस प्रान्त की सम्बाई सिन्धु नदी के साथ-साथ पूर्व में पश्चिम १५० मील है तथा इसकी चौड़ाई दियोसेह पर्वतों से कराकुरम पर्वत माला तक ८० मील है अर्थात् कुल मिलाकर मानचित्र पर इसका व्यास ४६० मील था तथा सड़क की दूरी के अनुसार यह व्यास ६०० मील से कम नहीं था।

फालना अथवा बनू

फा ला-ना नाम का उल्लेख केवल ज्वेनसांग ने किया है जिसने इसे गजनी के दक्षिण पूर्व में तथा लमगान से दक्षिण की ओर १५ दिन की यात्रा पर बताया है। इसका व्यास ६६६ मील था तथा मुख्य रूप से इसमें पर्वत एवं जङ्गल ही थे। यह कपिसीन के अधीन था तथा यहाँ के निवासियों की भाषा मध्य भारत के निवासियों की भाषा से कुछ-कुछ मिलती थी। दिकांश एवं दूरी से इसमें सन्देह नहीं कि बनू ही वह स्थान था जहाँ ज्वेनसांग गया था और इसी से मैं यह अनुमान भी लगा सकता हूँ कि इस स्थान का मूल नाम बरना अथवा बरना था। (१) फाहियान ने इस कथन की पुष्टि की है। उसने इस स्थान का इसके स्थानीय छोटे नाम पो-ना अथवा बन के नाम से उल्लेख किया है। वह नगरद्वारा से दक्षिण की ओर जाते समय १३ दिन की यात्रा के बाद इस स्थान पर पहुँचा था। पो-ना को सिन्धु नदी के पश्चिम ३ दिन की यात्रा पर बताया जाता है अतः बनू अथवा कुरम नदी की घाटी के निचले भाग से इसकी अनु-स्रमता पूर्ण हो जाती है। फाहियान के समय बनू का राज्य इस छोटे क्षेत्र तक ही सीमित था क्योंकि उसने करमघाटी के ऊपरी भाग को एक भिन्न जिला लो-ई अथवा रोह कहा है। परन्तु ज्वेनसांग की यात्रा के समय इस राज्य का व्यास ६०० मील से अधिक था अतः निश्चित ही कुरम तथा गोमाल नदियों की दो विशाल घाटियाँ सम्पूर्ण रूप से बनू की सीमाओं में सम्मिश्रित रही होंगी। इसका क्षेत्र सफेद कोह अथवा फाहियान के "छोटे हिम्माच्छादित पर्वतों" से दक्षिण में सिवास्तान तक पश्चिम में गजनी तथा कन्वार की सीमाओं से पूर्व में सिन्धु नदी तक फैला हुआ था।

मेरे विचार में यह असम्भावित नहीं है कि इस जिले का पूरा नाम फा-ला-न-अथवा बर्न विलजी लण्ड की बुरान नामक जाति से सम्बन्धित रहा हो क्योंकि सुले-मान पर्वतों एवं गजनी के बीच कुरम तथा गोमाल दोनों नदियों की ऊपरी घाटियों में सुलेमानी खेल अथवा बुरान की प्राचीन शाखा की अनेक छोटी-छोटी जातियों का अधि-

(१) संस्कृत नाम बर्ण अथवा बर्ण नहीं है। शुद्ध नाम बर्ण है जिसे प्लिनी ने लिखा है। इस जिले में कुरम (वैदिक) क्रुमु तथा गोमाल (वैदिक गोमती) नदियाँ बहती हैं। आधुनिक बनू पाकिस्तान के उत्तर पश्चिमी सीमान्त प्रदेश का एक जिला है तथा ३२°.१६' तथा ३०°.५' उत्तर एवं ७०°.२३' तथा ७१°.१६' पूर्व में स्थित है।

कार है। कहा जाता है कि बुराव के अयेष्ठ पुत्र एवं सुलेमान के पिता इरयूब ने इरयूब जिले को अपना नाम दिया था। कुरम नदी की ऊपरी घाटी ही यह जिला है।

डी० सेन्ट मार्टिन ने फा-सा-ना को बानेह, बनेह अथवा एलफिस्टोन के अनुरूप स्वीकार किया है परन्तु वान एक छोटा सा प्रदेश है और इसकी जनसंख्या बहुत कम है जबकि बन्नू, सिन्धु नदी के पश्चिमी त्रिजो में सबसे बड़ा, सबसे घनी एव जन-पूर्ण जिला है। वान गजनी के दक्षिण-दक्षिण पूर्व में है जबकि बन्नू गजनी के पूर्व-दक्षिण पूर्व में है। दोनों ही ज्वेनसांग द्वारा बताई दक्षिण पूर्व दिशा से मिलते हैं परन्तु वान समगान के दक्षिण में २० से २५ दिन की यात्रा पर आता है जबकि तीर्थ यात्री के अनुसार बन्नू केवल १५ दिन की यात्रा पर है। फाहियान ने बन्नू का उल्लेख पांचवीं शताब्दी के आरम्भ में किया था अतः मेरे विचार में इसे टालमी के बानगरा के अनुरूप समझा जा सकता है। टालमी ने इस नगर को इण्डोसीथिया के सुदूर उत्तर में तथा नागरा अथवा जलालाबाद के दक्षिण, दक्षिण पूर्व में बिल्लया है। इसी दिशा में एक अन्य नगर जिसे टालमी ने अन्नपन का नाम दिया है सम्भवतः डेरा इस्माईल खान के समीप द्राबन्द अथवा देराबन्द था।

ज्वेनसांग ने फलना की दक्षिणी सीमा पर कि-कियांग-ना नामक जिले का उल्लेख किया है परन्तु इसका स्थान अभी निश्चित नहीं किया जा सका। एम बिबीन डी सेन्ट मार्टिन तथा सर एच इलियट ने इसे कैकानान अथवा सिन्ध के अरब इतिहास-कारों के किकान के अनुरूप माना है परन्तु दुर्भाग्यवश कैकानान की स्थिति निश्चित नहीं है। फिर भी इसे कच्छ मण्डल के उत्तर-उत्तर पूर्व में बिल्लया मया है तथा कि-कियांग ना फ-स-ना अथवा बन्नू के पश्चिम में था। यह सम्भव प्रतीत होता है कि जिस जिले का उल्लेख किया गया है वह पिशिन तथा क्वेटा के आस-पास किसी स्थान पर रहा होगा और चूँकि ज्वेनसांग ने इसे ऊँचे पर्वत के नीचे एक घाटी में अवस्थित बताया है अतः मैं इसे पिशिन की घाटी के अनुरूप समझने का इच्छुक हूँ जो उत्तर में खोजा अम-रान की पहाड़ियों तथा दक्षिण में तकाद् पर्वत के बीच है। यह स्थान बिलदूरी के कैकान से मिलता है। बिलदूरी का कथन है कि यह बुरासान की दिशा में सिन्ध का भाग था। इसकी पुष्टि इस कथन से भी होती है कि ककान मुल्तान से काबुल के मार्ग पर अवस्थित था। इन दोनों नगरों के बीच का सामान्य मार्ग सुलेमानी पर्वतों में सखो सरवर दर्रे से होकर गुजरता है तथा पिशिन घाटी से होकर कान्धार की ओर चला जाता है। एक छोटा परन्तु कठिन मार्ग गोमाल नदी की घाटी से होकर गजनी तक जाता है और चूँकि गोमाल की घाटी फलना से सम्बन्धित थी अतः कि-कियांग ना का जिला अवश्य ही पिशिन के पड़ोस में किसी स्थान पर रहा होगा। चूँकि इस घाटी में साकस जाति के लोग रहते हैं अतः यह असम्भावित नहीं है कि किकान अथवा कैकान ना भी इन्हीं लोगों से प्राप्त हुआ होगा।

ओपोकीन अथवा अफगानिस्तान

ओ-पो कीन का उल्लेख केवल एक बार ह्वेनसांग ने एक छोटे गद्यांश में किया था। उसने इसे फलना तथा गजनी के बीच, फलना के उत्तर पश्चिम में तथा गजनी के दक्षिण पूर्व में दिखाया है। इस व्याख्या से ऐसा प्रतीत होता है कि ओ पो कीन, फाहियान के लो-ई तथा भारतीय इतिहासकारों के रोह के समान है। सम्भवतः ओपोकीन का नाम विलफोर्ड के सर्वेसक मुगल बेग के वोरगुन अथवा वरघिन से कुछ सम्बन्धित रहा होगा। मुगल बेग ने इस स्थान को कुरम नदी को सहायक तुन्बी अथवा तोचो नदी के उद्गम स्थान के समीप बताया है। ऐरोस्मिथ की "बन्स की यात्राओ" के साथ दिये मानचित्र में इसका नाम बोरगून लिखा गया है। परन्तु मैं ओपोकीन अथवा एम जुलीन के अथकान को अफगान नाम के अनुरूप समझने का इच्छुक हूँ क्योंकि मैं देखता हूँ कि चीनी अक्षर कोन घान्त शब्द में घान का प्रतिनिधित्व करता है। (१) ह्वेनसांग द्वारा जिले के अपूरे उल्लेख से मेरा अनुमान है कि यह स्थान फलना प्रान्त का भाग रहा होगा। यह निश्चित ही पहाड़ी जिले का भाग था जिसे अबुलफजल तथा फरिस्ता ने रोह कहा था अथवा यह दक्षिण पूर्वी अफगानिस्तान का भाग था जो अफगान लोगों का मूल स्थान प्रतीत होता है। मेजर सेटी ने रोह का उल्लेख "अफगानिस्तान के पर्वती जिले तथा बिलूचिस्तान के भाग" अथवा "गजनी तथा कन्धार एव सिन्धु नदी के बीच के प्रदेश" के रूप में किया है। इस प्रान्त के निवासियों को रोहोले अथवा रोहीका अफगान कहा जाता है जिससे उन्हें अन्य अफगानों जैसे बल्स तथा मर्व के बीच गोर के गोरी अफगानों से अलग पहचाना जा सके। फिर भी इस अनुरूपता को स्वीकार करने में कुछ ऐतिहासिक क्रम की कठिनाई है क्योंकि फरिस्ता के अनुसार खिस्जी, गोर तथा काबुल के अफगानों ने ६३ हिजरी अथवा ६८२ ई० में रोह प्रांत पर अधिकार किया था अर्थात् ह्वेनसांग की यात्रा के लगभग ३० वर्ष। परन्तु मेरा विचार है कि इस कथन की सत्यता में सन्देह करने के लिए हमारे पास कई प्रमाण उपलब्ध हैं। ह्वेनसांग ने फलना की भाषा को मध्य भारत की भाषा से मिलता-जुलता कहा है। अतः रोह निवासी भारतीय नहीं हो सकते थे और यदि वह भारतीय नहीं थे तो प्रायः निश्चित ही वह अफगान रहे होंगे। फरिस्ता ने अपना विवरण इस कथन से शुरू किया है कि पहाड़ों के मुस्लिम अफगानों ने "फिरमान, शिवरान तथा पेशावर के राज्यों पर आक्रमण किया तथा उन्हें नष्ट-भ्रष्ट कर दिया।" तथा "फिरमान एव पेशावर के बीच

(१) ओपोकीन अथवा ओ-पो-कान-फ-ल-न के उत्तर पश्चिम में तथा साउ-कू-त के दक्षिण पूर्व में था। सर कनिंघम का विचार है कि यह अफगान शब्द का संकेत करता है। उन्होंने इसे कुर्रम नदी की एक सहायक नदी तोची के उद्गम स्थान पर बताया है। सम्भवतः यह वायु पुराण का "शरणा" है। — अनुवादक

समतल भूमि पर' अफगानों तथा भारतीयों में अनेक युद्ध हुए थे। किरमान जिसका यहाँ उल्लेख किया गया है भारतीय महासागर के तट पर किरमान अथवा करमानियाँ का विशाल प्रान्त नहीं है परन्तु यह तैमूर के इतिहासकारों का किरमान अथवा किर-माशा है जो कुर्रम नदी की घाटी में अवस्थित था। इस कठिनाई को दूर किया जा सकता है यदि हम किरमान के भूभाग को निचली घाटी अथवा कुर्रम नदी के समतल भाग तक सीमित रखें तथा अफगान देश की सीमाओं को गजनी तथा काबुल के आगे तक बढ़ा दें जिससे इस भूभाग में ऊपरी घाटी अथवा कुर्रम नदी का पर्वतीय क्षेत्र सम्मिलित हो सके। राजनैतिक रूप में पेशावर का शासक सदैव कोहाट अथवा बन्तू का भी शासक रहा है तथा काबुल का शासक कुर्रम नदी को ऊपरी घाटी का स्वामी रहा है। इस जिले को आजकल खोस्त कहा जाता है परन्तु यह तैमूर के इतिहासकारों तथा बिलफार्ड के सर्वेक्षक मुगलवेग का हरियूब है तथा एल्फिन्स्टन का हरियूब है। वर्तमान समय में घिलजी के बुरान वंश के सुलेमान खेला सख्या में सम्पूर्ण जाति के लगभग तीन चौथाई है। अतः मेरा अनुमान कि घिलजियों के मूल स्थान में पूर्व में कुर्रम तथा गोमाल नदियों को ऊपरी घाटी तथा पश्चिम में गजनी एवं कलाट-ए-घिलजी सम्मिलित रहे होंगे। इस प्रकार हरियूब खिलजी अथवा घिलजी के अफगान त्रिकोण का भाग रहा होगा। जहाँ से पेशावर की सीमाओं में सरलता पूर्वक प्रवेश किया जा सकता था। फारिस्ता के इस कथन की यह व्याख्या सही हो या न हो मैं यह निश्चित समझता हूँ कि ह्येनसांग का ओपोकोन अवश्य ही अफगान शब्द के लिए लिखा गया होगा। ओपोकोन का समतुल्य अथवागन रहा होगा। अथवागन ही चीनी भाषा में अफगान शब्द की नकल हो सकती है। यदि यह अनुवाद सही है तो जहाँ तक मेरा ज्ञान है अफगान शब्द का यह सर्व प्रथम उल्लेख है।

काश्मीर राज्य

सातवीं शताब्दी में, चीनी तीर्थ यात्री के अनुसार, काश्मीर राज्य में न केवल स्वयं काश्मीर की घाटी थी परन्तु सिन्धु नदी से चिनाब नदी के बीच तथा दक्षिण में नमक की पहाड़ियों तक का सम्पूर्ण पहाड़ी प्रदेश सम्मिलित था। भिन्न-भिन्न राज्य जहाँ ह्येनसांग गया था इस प्रकार थे। काश्मीर के पश्चिम में उसै, दक्षिण पश्चिम में तक्ष-शिला तथा सिहपुर एवं दक्षिण में पूँच तथा राजौरी थे। पूर्व तथा दक्षिण पूर्व के अन्य पहाड़ी राज्यों का उल्लेख नहीं किया गया है परन्तु यह विश्वास करने के कई ठोस कारण हैं कि वह सभी भी काश्मीर राज्य के आश्रित थे तथा सातवीं शताब्दी में काश्मीर का राज्य सिन्धु नदी से रावी नदी तक फैला हुआ था। (१) ब्यास नदी की ऊपरी

(१) राजतरङ्गिणी के अङ्गरेज अनुवादक डा० स्टीन ने कास्पीरा, कास्पीराई तथा कस्तारिास को काश्मीर के अनुरूप बताया है। चीनियों ने काश्मीर को की-पी-न

घाटी में कुलु का स्वतन्त्र छोटा राज्य दूरी एवं अगम्यता के कारण बच गया था और व्यास की निचली घाटी में जालन्धर का समृद्ध राज्य उस समय कन्नौज के महान् सम्राट हर्षवर्धन के अधीन था। परन्तु नवीं शताब्दी के अन्त में शंकर वर्मा ने कांगड़ा घाटी पर अधिकार कर लिया था और काश्मीर की प्रभुसत्ता सिन्धु से सतलज तक पञ्जाब के सम्पूर्ण पहाड़ी क्षेत्र पर स्थापित हो गई थी।

ह्वेनसांग ने काश्मीर का उल्लेख चारों ओर से ऊँचे-ऊँचे पर्वतों से घिरे हुए प्रदेश के रूप में किया है जो काश्मीर की घाटी का सही उल्लेख है परन्तु उसके इस कथन में कि इस राज्य का विस्तार ११६६ मील था। सम्भवतः काश्मीर के विस्तृत राज्य की ओर संकेत किया गया है न कि काश्मीर की घाटी का, क्योंकि इसका व्यास केवल ३०० मील है। इस राज्य की राजनैतिक सीमाओं का व्यास उत्तर में सिन्धु नदी से लेकर दक्षिण में नमक की पहाड़ियों तक तथा पश्चिम में सिन्धु से लेकर पूर्व में रावी नदी तक ६०० मील से कम नहीं था और सम्भव है कि यह विस्तार तीर्थ यात्री द्वारा बिये गये व्यास से मिलता हो।

काश्मीर

ह्वेनसांग ने काश्मीर सितम्बर ६३१ ई० में पश्चिम की ओर से काश्मीर की घाटी में प्रवेश किया था। प्रवेश स्थान पर पत्थर का द्वार था, जहाँ राजमाता के छोटे भाई ने तीर्थ यात्रियों का स्वागत किया था। पवित्र स्थानों पर पूजा के पश्चात् वह हू-सी-किया-सो-अथवा हुशकर मठ में रात्रि व्यतीत करने चला गया था। अबुरिहान ने भी इस स्थान का उल्लेख किया है जिसने पुश्कर (उश्कर) की बारह मूला (वर्तमान वारामूला) के नमान बताया है जो नदी के दोनों तटों पर फैला हुआ था। राजतरंगिणी में भी हुशकपुर की बराह अथवा वरहमूला के समीप बनाया गया है। वरहमूला बारहमूला का संस्कृत स्वरूप है। हुशकर अथवा उश्कर बारहमूला के दक्षिण पूर्व में दो मील की दूरी पर बेहात नदी के बाएं अथवा पूर्वी तट पर अभी भी एक छोटा गाँव है। काश्मीरी ब्राह्मणों का कथन है कि यह स्थान राजतरंगिणी का हुशकपुर है जिसका निर्माण ६० साल के प्रारम्भ के लगभग तुरशकराज हुस्क ने करवाया था।

राजतरंगिणी के ऐतिहासिक क्रमानुसार ६३१ ई० में काश्मीर का राजा प्रताप-दित्य था, परन्तु उसके मामा के उल्लेख से ऐसा प्रतीत होता है कि स्थानीय इतिहास कहा है। युआन-ज्वांग के समय में काश्मीर का राजा दुर्लभवर्धन वू-भा-शी अथवा उरसा (आधुनिक हजारा) पुआन-तू सो (पर्यत्स) आधुनिक पूच, को-सो शी-पू लो (राजौरी) सेङ्ग-हा-पू-सो (सिंहपुर) अथवा नमक की पहाड़ियों के क्षेत्र तथा ता-न-शो-सो (नथिला) का सर्वोच्च शासक था।

अन्य पहाड़ी राज्यों में काष्ठवार (आधुनिक किशतवार) चंपा (आधुनिक चम्पा) तथा बालापुर का उल्लेख किया गया है।

में कोई वृद्धि अवश्य रही होगी क्योंकि उस राजा का पिता अपनी पत्नी के अधिकार से गद्दी पर बैठ या जिसका (रानी का) कोई भाई नहीं था अतः प्रतापवित्त का सिंहासनारोहण अवश्य ही ६३३ ई० में काश्मीर से ज्वेनसांग के चले जाने के बाद हुआ होगा। इस प्रकार स्थानीय इतिहास में ३ वर्षों की त्रुटि हो जाती है परन्तु इससे भी अधिक भिन्नता उसके पुत्रों चन्द्रापीड़ तथा मुक्तापीड़ के शासन काल में देखने को मिलती है। मुक्तापीड़ ने अरबों के विरुद्ध चीनी सम्राट से सहायता की प्रार्थना की थी। प्रथम प्रार्थना की तिथि ७१३ ई० में है जबकि स्थानीय इतिहास के अनुसार चन्द्रापीड़ ने ६८० ई० से ६८८ ई० तक राज्य किया था। इस इतिहास में कम से कम २५ वर्षों का अन्तर है। चूँकि चीनी राजपत्रों में यह बात मिलती है कि सम्राट ने ७२० ई० के लगभग चन्द्रापीड़ को राजा की उपाधि दी थी। वह ७१६ ई० तक अवश्य ही जीवित रहा होगा और इस प्रकार काश्मीरी इतिहास में ठीक ३१ वर्षों का अन्तर हो जाता है। उसके पूर्ववर्ती शासकों के राज्य काल की तिथियों में इसी अनुपात से सुद्ध करने पर उसके पितामह दुर्लभ का शासनकाल ६२५ से ६६१ तक होगा। अतः यही वह राजा था जो ६३१ ई० में ज्वेनसांग की काश्मीर यात्रा के समय काश्मीर में राज कर रहा था। कहा जाता है कि दुर्लभ जो अपने पूर्ववर्ती शासक का बामाव या एक नाया का पुत्र था और जिस राजघराने की उसने नीब डाली थी उसे नाग अथवा करकोट घराना कहा जाता था। इस विशिष्ट नाम से मैं समझता हूँ कि उसका राज परिवार सर्प पूजक था। सर्पपूजन आदि काल से काश्मीर का प्रचलित धर्म रहा था। ज्वेनसांग ने इस जाति को की-मी-तो-कहा है जिसे प्रोफेसर लासेन तथा स्टैनिस्लेस जुलीन ने झीट बना दिया है। वे बौद्धधर्मावलम्बियों के कट्टर विरोधी थे जिन्होंने बारम्बार उनसे राजसत्ता छीन ली थी तथा उन्हें अधिकारों से वंचित कर दिया था। तीर्थ यात्री के अनुसार इसी कारण से उस समय के राजा को बुद्ध में विश्वास नहीं था और वह केवल ब्राह्मणों के देवताओं के मन्दिरों एवं पालण्डों पर विश्वास करता था। स्थानीय इतिहास में भी इस कथन की पुष्टि की गई है जिसके अनुसार रानी अनङ्गलेखा ने एक विहार अथवा बौद्ध मठ का निर्माण करवाया था तथा अपने नाम पर इसका नाम अनंग-भवन रखा था जबकि राजा ने एक विष्णु मन्दिर का निर्माण करवाया था तथा उसने अपने नाम पर दुर्लभ स्वामिन का नाम दिया था। इससे मेरा अनुमान है कि उस समय भी रानी अपने परिवार के बौद्ध धर्म में विश्वास करती थी जबकि राजा वस्तुतः एक ब्राह्मणवादी था फिर भी उसने बौद्ध धर्म से उत्साहहीन सम्बन्ध रखा हुआ था।

काश्मीर के निवासियों को देखने में सुन्दर व्यवहार में सरल एवं चंचल स्वभाव में क्षीयोचित स्वभाव के एवम् भीरु तथा क्षल एवम् कपट में स्वभावतः उन्मुख कहा गया है। भाष भी उनका यही चरित्र है और इस व्याख्या में मैं इतना और लिखना चाहूँगा कि भारत में काश्मीरी सबसे गन्धी एवम् अनैतिक जाति है। ज्वेनसांग का कथन

है कि पकोस के राजा काश्मीरियों को इतने तिरस्कार से देखते थे कि उन्होंने इनमें किसी प्रकार के सम्बन्ध स्थापित करना स्वीकार नहीं किया तथा इन्हें की-सी-तो अथवा क्रीट नाम दिया गया था। ऐसा प्रतीत होता है कि यह नाम तिरस्कारपूर्वक दुष्ट प्रकृति एक उपद्रवकारी व्यक्तियों जैसे शत्रुओं देश द्रोहियों 'हत्यारों' आदि को दिया जाता था। ओ नाम मीने सुना है वह क्रीड मलेच्छ अथवा क्रूर बर्बर क्रीडे हैं। तथा बिलसन ने कोड नाम काश्मोर की घाटी को दिया है और वहाँ के निवासियों को कोडा कहा है।

सातवीं शताब्दी में इस राज्य की राजधानी नदी के पूर्वोत्तर पर तथा प्राचीन राजधानी के उत्तर पश्चिम लगभग १०२ मील से कम दूरी पर थी। अब्दुरहान ने राजधानी को अधिस्तान कहा है जो संस्कृत का अधिष्ठान अर्थात् मुख्य नगर है। यह वर्तमान समय का खोनगर है जिसका निर्माण छठीं शताब्दी के प्रारम्भ के लगभग राजा प्रवरसेन ने करवाया था। प्राचीन राजधानी को मैं पहले ही एक प्राचीन स्थान के अनुरूप बता चुका हूँ जो तक्षने-सुलेमान के दो मील दक्षिण पूर्व में था। इस स्थान को पांडरीधान कहा जाता था जो काश्मीरी भाषा के पुराना-अधिष्ठान (पुराना मुख्य नगर) का छष्ट स्वरूप है। पान "पुराना" शब्द का सामान्य काश्मीरी शब्द है। उदाहरणार्थ नदों के निचले भाग पर दर्राज के नये बाँध से भिन्न दिखाने के लिए "पुराने दर्राज" को पान दर्राज कहा गया है। (?) प्राचीन राजधानी के समीप एक प्रसिद्ध स्तूप था जहाँ ६३१ ई० में बुद्ध का दंत प्रतिष्ठित किया गया था। परन्तु ६४२ ई० में ख्वेन-मीथ के वंजाब वापिस आने के समय तक यह पवित्र दंत कन्नौज के शक्तिशाली शासक हर्षवर्धन को दे दिया गया था जो एक विशाल सेना लेकर इस दंत की प्राप्ति के लिये काश्मीर की सीमाओं तक चढ़ आया था। चूँकि राजा दुर्लभ एक ब्राह्मणवादी या बुद्ध के दंत का बलिदान ब्राह्मण धर्म के लिये बहुत बड़ी विजय थी।

प्राचीन काल से काश्मीर को कामराज तथा मेराज नाम के दो विशाल जिलों में बाँटा गया था। प्रथम जिला सिन्धु तथा बिहात नदियों के संगम स्थान से नीचे घाटी का उत्तरी भाग था। जबकि दूसरा जिला अर्थात् घाटी का दक्षिणी भाग इस संगम स्थान से ऊपर था। छोटे-छोटे खंडों का उल्लेख अनावश्यक है। परन्तु धार्मिक विश्वास में परिवर्तन के कारण उत्पन्न, दो महत्व पूर्ण हिन्दू शब्दों में अनोखी अनियमितता का उल्लेख करना चाहेंगा। सूर्य पूजक हिन्दुओं के अनुसार चार प्रमुख दिशाओं को पूर्व दिशा के आधार पर नाम दिया जाता है, जैसे पर अथवा सम्मुख अर्थात् पूर्व, जिसकी ओर वह प्रति दिन सम्मुख होकर पूजा करता है। अपर अर्थात् पीछे अर्थात् पश्चिम है, वाम अर्थात् बाईं ओर उत्तर है तथा दाहिनी ओर दक्षिण है। परन्तु मुसलमानों ने जो

(१) बिलसन ने इसे बदल कर पापिन (पापिन) दर्राज कहा है फारसी भाषा में इसका अर्थ निचला दर्राज है जबकि पान दर्राज नदी के ऊपरी भाग में है।

यूजा के समय रविबमान्मुञ्ज होते हैं, इन परिभाषाओं को पूर्णतः बदल दिया है और दक्षिण त्रिसूक्त अर्थ काशमीरी भाषा में "दाहिना" है आजभी "उत्तर" की ओर संकेत करने के लिये प्रयोग में लाया जाता है तथा वार्ये अथवा दक्षिण के लिये कवर शब्द का प्रयोग किया जाता है। इस प्रकार लिडर नदी के उत्तरी तट पर अवस्थित उपलण्ड को दक्षिण पार कहा जाता है और नदी के दक्षिणी तट पर अवस्थित उपलण्ड को कवर कहा जाता है। दक्षिण शब्द के अर्थ में दक्षिण के स्थान पर उत्तर समझे जाने का परिवर्तन अकबर के शासन काल से पूर्व हुआ होगा क्योंकि अनुसफजल ने दक्षिण पार को "विशाल तिब्बन की ओर एक पर्वत के अधोभाग पर अवस्थित" अथवा लिडर नदी के उत्तर की ओर बताया है।

काशमीर के प्रमुख प्राचीन नगर इन प्रकार हैं :—प्राचीन राजधानी श्रीनगर, प्रवरसेन नाम की नवीन राजधानी प्रवरसेनपुर लागेन्द्रपुर तथा शुनामुश जिनका निर्माण अशोक के शासन काल से पूर्व करवाया गया था, बिबीपार तथा पातसोक जिन्हें स्वयं अशोक से सम्बन्धित किया जाता है, सुरपुर जो प्राचीन काम्बुवा की पुनर्बुद्धि स्वरूप बनवाया गया था, कनिष्कपुर, हृष्कपुर तथा जुष्कपुर जिनके नाम इन नगरों का निर्माण करवाने वाले तीन इण्डोसीथियन शासकों के नाम पर रखे गये थे। सखितादित्य द्वारा निर्मित परिहासपुर, राजा ब्रह्मस्वति के मंत्री पद्म के नाम पर बनवाया गया पदमपुर तथा राजा अबन्ति वर्मा के नाम पर अबन्तिपुर।

कहा जाता है कि प्रवरसेनपुर के निर्माण से पूर्व काश्मीर को प्राचीन राजधानी श्रीनगर का निर्माण अशोक महान ने करवाया था जिसने २६३ से २२६ ई० पूर्व तक भारत में राज्य किया था। यह राजधानी आधुनिक पांडरीथान के स्थान पर थी और कहा जाता है कि इसका विस्तार नदी के तट के साथ-साथ (तस्तेसुलेमान) तस्त-ए-सुलेमान के अधोभाग से पातसोक तक ३ मील से भी अधिक था। तस्त-ए-सुलेमान के शिलर पर काश्मीर को प्राचीनतम मन्दिर का इस घाटो के समस्त ब्राह्मणों के एक मतानुसार ज्येष्ठ ऋद्ध के मन्दिर के अनुरूप स्वीकार किया गया है जिसका निर्माण अशोक के पुत्र जलोक ने श्रीनगर में करवाया था। यह अनुरूपता इस तथ्य पर आधारित है कि पहाड़ी की मूल रूप से ज्येष्ठेश्वर कहा जाता था। पातसोक गाँव के पास प्राचीन पुल के स्थान को अशोक से सम्बन्धित किया जाता है और इस स्थान के अन्य अवशेषों को दो अशोकेश्वर मन्दिरों के अवशेष कहा जाता है। काश्मीर के स्थानीय इतिहास में भी इन मन्दिरों का उल्लेख किया गया है श्रीनगरी पाँचवीं शताब्दी के अन्त के समीप प्रवरसेन प्रथम के शासनकाल में भी काश्मीर को घाटा की राजधानी थी। उस समय राजा ने भगवान् शिव के प्रसिद्ध शिखरिण को स्थापना करवाई थी और अपने नाम पर इसका नाम प्रवरेश्वर रखा था। यह नगर ६३१ ई० में चीनी तीर्थ यात्री की काश्मीर यात्रा के समय भी बसा हुआ था परन्तु यह काश्मीर की राजधानी नहीं थी। उसन

अपने समय को राजधानी को "मयानगर" कहा है और उसका कथन है कि पुराने नगर के दक्षिण पूर्व में लगभग दो मील की दूरी पर तथा एक ऊँचे पर्वत के दक्षिण में था। इस विवरण में पाण्ड्योयान तथा वर्तमान राजधानी की स्थिति की तबत-ए-मुतेमान की स्थिति से तुलना इतनी सही है कि इन स्थानों को प्राचीन स्थानों का प्रतिनिधि स्वीकार करने में परेशानी नहीं हो सकती। पुराना नगर ६१३ तथा ६२१ में भी बसा हुआ था जब राजा पार्थ के मन्त्री मेरू ने पुरानाधिष्ठान अथवा प्राचीन राजधानी में एक मन्दिर का निर्माण करवाया था जिसे उसने आने नाग पर मेरू वर्धनास्वामी कहा था। इस भवन को मैंने पाण्ड्योयान के वर्तमान मन्दिर के अनुरूप माना है। जैसा कि कल्हण पण्डित लिखता है कि जिस समय राजा अभिमन्यु ने अपनी राजधानी को आग लगा दी थी "वर्धनास्वामी के मन्दिर से लेकर भिक्षुकीपारक तक" के सभी उत्तम भवन नष्ट हो गये थे मेरा विचार है कि चूने के पत्थर से बना यह भवन एक सालाब के बीच अपनी शान्तिमयी स्थिति के कारण बच गया था और मेरे विचार में इसी विपत्ति के कारण ही प्राचीन राजधानी निर्जन हो गई थी क्योंकि जन साधारण के सामान्य निवासान उस बिनाशकारी अग्नि से बच गये होंगे जिसने नगर के सभी महत्वपूर्ण स्थान नष्ट हो गये थे।

प्रवरसेनपुर अथवा नवीन राजधानी का निर्माण छठीं शताब्दी के प्रारम्भ में राजा प्रवरसेन द्वितीय ने करवाया था। जैसा कि पहले उल्लेख किया जा चुका है। इसका वही स्थान था जहाँ वर्तमान राजधानी श्रीनगर है। चीनी तीर्थ यात्री ह्वेनसांग तथा हिन्दू इतिहासकार कल्हण पण्डित के स्पष्ट एवं विभिन्न तथ्यों में इस तथ्य की निश्चितता संदेह की किसी भी समावना से परे है। प्रथम लेखक के कथन को मैं प्राचीन राजधानी की अपनी व्याख्या में उद्धृत कर चुका हूँ परन्तु इस व्याख्या में मैं इतना और जोड़ देना चाहता हूँ कि ह्वेनसांग काश्मीर में दो वर्षों तक प्रवरसेन के मामा जयेन्द्र द्वारा निर्मित जयेन्द्र विहार में रहा था। हिन्दू लेखक ने नगर को दो नादियों के संगम स्थान पर अवस्थित बताया है तथा इसके मध्य में एक पहाड़ी भी बताई है। यह वर्तमान श्रीनगर का सही-सही उल्लेख है जिसके मध्य में हरि पर्वत है तथा जिससे होकर हर अथवा भर नदी नगर के उत्तरी छोर पर बेहात नदी में मिलती है।

अब प्रश्न यह उठता है कि किस प्रकार प्रवरसेनपुर के नवीन नगर ने अपना नाम त्याग कर श्रीनगरी के प्राचीन नाम को धारण कर लिया। मेरे विचार में इस कठिनाई को इस साधारण तथ्य से सुलझाया जा सकता है कि दोनों नगर वस्तुतः मिले हुए थे और चूँकि यह दोनों नगर पाँच शताब्दियों तक साथ-साथ जीवित रहे अतः दिल्ली की भाँति ही प्राचीन नाम राजधानी के परम्परागत अभिधान के रूप में जन-साधारण में नये नाम की उपेक्षा प्रचलित रहा होगा। यहाँ ठीक दिल्ली के प्राचीन नाम की भाँति स्थिति है। वहाँ क्रमबद्ध शासकों ने एक के बाद एक नवीन नगर का निर्माण करवाया

था और प्रत्येक नगर का नाम अपने निर्माता के विशिष्ट नाम पर रखा गया था परन्तु चूँकि यह सभी नगर बिज्जी के आस-पास में ही थे अतः प्राचीन प्रचलित नाम राजधानी के साथ बना रहा और प्रत्येक नया विशिष्ट नाम अन्त में "बिज्जी" के सामान्य नाम में लुप्त हो गया। इसी प्रकार, मेरा विश्वास है कि श्रीनगर के प्राचीन प्रचलित नाम में अन्त में नवीन नगर प्रबरसेनपुर के नाम को अपने में समेट लिया था।

कल्हण पण्डित ने आशीपुर तथा छुन्दाशुग के नामों को राजा क्षेमेन्द्र से संबंधित बताया है जिसने अशोक के छोटे पूर्ववर्ती शासक के रूप में ४०० ई० पू० के लगभग शासन किया था। बिलसन तथा द्रायर ने इन दो स्थानों को मुस्लिम लेखकों के काकपुर तथा गीमोह के अनुरूप स्वीकार किया है। प्रथम अनुराता निरिबत है क्योंकि काकपुर आज भी बेहात के बायें तट पर तस्त-ए-सुलेमान से दस मील दक्षिण तथा पामपुर के पाँच मील दक्षिण में बसा हुआ है परन्तु गीमोह चाहे किसी भी स्थान पर हो उसकी अनुरूपता निस्सन्देह गलत है क्योंकि छुनाशुग के स्थान पर अब छुनामोह का विद्यालय गाँव है जो पामपुर से ४ मील उत्तर पूर्व में एक पहाड़ी के नीचे अवस्थित है।

बिज बिजार अथवा बिजीपार का प्राचीन नगर राजधानी से १५ मील दक्षिण पूर्व में बेहात नदी के दोनों तटों पर बसा हुआ है। मूल नाम बिजयपार था जिसे बिज-येस के प्राचीन मन्दिर के नाम पर बिजयपार कहा जाता था। यह मन्दिर आज भी देखने को मिलता है यद्यपि इसका फर्ज पास-पड़ोस की भूमि से १४ फुट नीचे है। स्तर के इस अन्तर से यह पता चलता है कि इस मन्दिर के निर्माण के समय से आज तक कितने अवशेष एकत्रित हो गये हैं। जन साधारण के अनुसार अशोक ने २५० ई० पू० में इसका निर्माण करवाया था। कल्हण पण्डित का कथन है कि अशोक ने बिजयेस के ईं टो से बने पुराने मन्दिर को तुड़वाकर पत्थरो से पुनः इसका निर्माण करवाया था। यह सम्भवतः वही मन्दिर है जिसका उल्लेख, ईसा की कुछ शताब्दियों बाद राजा आर्य के शासनकाल में किया गया है।

सूरपुर आधुनिक सूपुर अथवा सोपुर विशाल बूलर मील के ठीक पश्चिम में बेहात नदी के दोनों तटों पर अवस्थित है। प्रारम्भ में इसे काम्बुबा कहा जाता था और पाँचवीं शताब्दी के प्रारम्भ में काश्मीरी इतिहास में इसका उल्लेख इसी नाम से दिया गया है। ८५४ तथा ८८३ ई० के बीच राजा अवन्ति के मन्त्री सूर ने इसका पुनर्निर्माण करवाया था, जिसके नाम पर इसे सूरपुर कहा जाता था। बूलर मील के निकट स्थान पर अनुकूल स्थिति के कारण मेरे बिजार में यह सम्भव है कि यह स्थान काश्मीर के प्राचीनतम स्थानों में एक है।

ईसवी काल के प्रारम्भ से कुछ ही समय पूर्व इण्डोसीथियन सम्राट कनिष्क ने कनिष्कपुर का निर्माण करवाया था। भारत की बोलचाल की भाषा में इसे कनिकपुर कहा जाता है, जिसे काश्मीरी भाषा में और भी अधिक बिगाड़ कर कामपुर कहा जाता

है। यह श्रीनगर के दस मील दक्षिण में, पीर पंचाल के दर्रे की ओर जाते हुए मार्ग पर अवस्थित है। यह एक छोटा सा गाँव है जिसमें यात्रियों के लिए एक सराय है, जिसे कामपुर सराय कहा जाता है। कैटन माल्टगुमरी द्वारा बनाये गये काश्मीर के विशाल मानचित्र में यह नाम गलती से खानपुर लिखा गया है।

हुष्कपुर, जिसका निर्माण इण्डो-सीथियन सम्राट कनिष्क के भ्राता राजकुमार हुष्क अथवा ह्विष्क ने कराया था, वेहात नदी पर अवस्थित प्रसिद्ध बराहमूल अथवा बाराहमूल (बारामूला) के समान प्रतीत होता है। अबु-रिहान ने इसे "उष्कर कहा है, जो नदी के दोनों तटों पर अवस्थित बारामूला का नगर है।" चीनी तीर्थ यात्री ह्वेन-त्सांग ने भी इस नगर का उल्लेख इस नाम से किया है। ह्वेनत्सांग ने पश्चिम की ओर से पत्थर के द्वार से काश्मीर की घाटी में प्रवेश किया था तथा हू-सी-किया-लो अथवा हुष्कर मठ में निवास किया था। बारामूला के नाम ने प्राचीन विशिष्ट नाम का स्थान ग्रहण कर लिया है जो आज भी वर्तमान नगर से २ मील दक्षिण पूर्व तथा पहाड़ियों के ठीक नीचे अवस्थित उष्कर गाँव के रूप में जीवित है। मेरी प्रार्थना पर आश्चर्यायी श्री डब्ल्यू कोदी इस स्थान पर गये थे तथा उन्होंने वहाँ पर एक अक्षुण्ण बौद्ध स्तूप देखा था। यह बड़ी स्मारक है जिसे ७२३ से ७६० ई० के बीच राजा ललितादित्य ने बनवाया था। स्थानीय इतिहास में ६१३ ई० में रानी सुगन्धा के निवासस्थान के रूप में पुनः इसका उल्लेख मिलता है। इन सभी विवरणों से यह निश्चित नगर का प्राचीन नाम पाँचवीं शताब्दी के प्रारम्भ तक प्रचलित था जब अबु-रिहान ने इस नगर के दोनों नामों का उल्लेख किया है। परन्तु तत्पश्चात् स्थानीय इतिहास में केवल बराहमूल नाम का उल्लेख मिलता है। स्थानीय इतिहास में बारहवीं शताब्दी के प्रारम्भ में हर्ष तथा मुस्सल के शासनकाल में इसका उल्लेख किया गया है। मेरे विचार में यह सम्भव है कि नगर का मुख्य भाग नदी के बायें अथवा दक्षिणी तट पर रहा होगा तथा बराहमूल मूल रूप से नदी के दाहिने तट पर अवस्थित उपनगर था। बौद्ध धर्म के ह्रास के बाद, जब हुष्कपुर के मठों का संस्थापन को त्याग दिया गया था, प्राचीन नगर भी आंशिक रूप से त्याग दिया गया होगा और बराहमूल द्वारा इस नगर का स्थान लिये जाने के समय प्राचीन नगर को पूर्णतयः त्याग दिया गया होगा।

जुष्कपुर का निर्माण कनिष्क तथा हुष्क के भ्राता, इण्डो-सीथियन राजकुमार जुष्क ने करवाया था। काश्मीरी ब्राह्मण इस स्थान को जुष्क अथवा जुकुर के अनुरूप स्वीकार करते हैं जो राजधानी के उत्तर में ४ मील की दूरी पर एक बड़ा गाँव है। मैं नवम्बर १८४७ में इस स्थान पर गया था परन्तु नगर की प्राचीनता के जो चिह्न मैं देख सका था, उन चिह्नों के पत्थर के अनेक स्तम्भ तथा काश्मीर की वास्तुकला के विशेष ढङ्ग से बनाये गये नमूने थे और इन सभी को काट-काट कर मुस्लिम मकबरो एवं मस्जिदों में भाग लगा दिया गया था। परिहासपुर का निर्माण राजा ललितादित्य

ने करवाया था जिसने ७२३ से ७६० ई० तक शासन किया था। यह नगर आधुनिक सुम्बल गाँव के समीप बेहात नदी के दाहिने अथवा पूर्वी तट पर अवस्थित था। आस-पास के टीलों पर आज भी दीवारों के बिल्ल एषं टूटे हुए पत्थर मिलते हैं जिनसे पता चलता है कि यह नगर इसी स्थान पर रहा होगा परन्तु महत्वपूर्ण अवशेषों में केवल बेहात नदी पर एक पुल तथा एक नहर है जो बूलर झील से होकर नदी के मार्ग के कठिन मार्ग को छोड़कर सीधे सुपुर की ओर चली जाती है। चूंकि स्थानीय इतिहास में परिहासपुर का पुनः उल्लेख नहीं मिलता है अतः अवश्य ही इसके संस्थापक की मृत्यु के पश्चात् इस नगर को अति शीघ्र त्याग दिया गया होगा। स्वयं उसके पीन जयपीठ ने एक झील के मध्य जयपुर नामक नवीन राजधानी का निर्माण करवाया था। जहाँ श्री द्वारवती नामक एक दुर्ग का निर्माण भी करवाया गया था परन्तु जन-साधारण में यह दुर्ग सदा "भीतरी दुर्ग" के नाम से पुकारा जाता रहा है। इस स्थान की स्थिति ज्ञात नहीं है परन्तु मेरा विश्वास है कि यह नगर परिहासपुर के ठीक सामने बिहात नदी के बोर तट पर था जहाँ अभी भी अन्तर कोट अथवा "भीतरी दुर्ग" नाम का एक गाँव है। जन साधारण के अनुसार शंकर वर्मा ने इस नगर का पूर्ण विनाश करवाया था जिसने ८८३ से ९०१ ई० तक राज्य किया था। कहा जाता है कि वह इस नगर के पत्थरों को नवीन नगर साङ्करपुर में ले गया था जो सुम्बलपुल के दक्षिण पश्चिम में ७ मील की दूरी पर पथन नगर के रूप में आज भी अवस्थित है। हठवर्मा किसी विक्रन्दर वावशाह ने जिसने १३८९ से १४१३ ई० तक राज्य किया था। परिहास के विशाल मन्दिर को तुड़वा दिया था। मुस्लिम इतिहासकारों ने इस मन्दिर के सम्बन्ध में एक विचित्र कथा का उल्लेख किया है। परिहासपुर का उल्लेख करते समय अब्दुलफजल का कथन है कि "यहाँ एक विशाल मन्दिर था जिसे सिकन्दर ने नष्ट करवा दिया था। अवशेषों में एक तथि की एक तरती पाई गई है जिस पर भारतीय भाषा में इस आशय का एक लेख लिखा हुआ है कि ११०० वर्ष की अवधि समाप्त होने पर 'सिकन्दर नाम के एक व्यक्ति द्वारा इस मन्दिर का विनाश होगा।' फरिश्ता ने इसी कथा का उल्लेख किया है और उसने राजा का नाम भी लिखा है जिसे उसने बलनत कहा है। सम्भवतः यह ललदित के स्थान पर गलती से लिखा गया है। काश्मीरियों में ललितादित के नाम को छोटा कर प्रायः ललदित कहा जाता था। इस राजकुमार तथा सिकन्दर के बीच केवल ७०० वर्षों का अन्तर है। आश्चर्य है कि स्थानीय गाथाओं में एक ऐसी तिथि को जीवित रखा गया है जो उनके स्थानीय इतिहास में दो गई तिथि से इतनी भिन्न है।

राजा बृहस्पति जिसने ८३२ से ८४४ तक राज्य किया था, के मन्त्री पदम ने पथनपुर का निर्माण करवाया था जिसे आजकल पामपुर कहा जाता है। यह राजधानी

के दक्षिण पूर्व में ८ मील की दूरी पर तथा अबन्तिपुर के आधे मार्ग पर बेहात नदी के बाहिने तट पर अवस्थित है। यह स्थान अभी भी जनपूर्णा है तथा यहाँ के केसर के खेत सम्पूर्ण घाटी में सर्वाधिक उपजाऊ है।

अबन्तिपुर का निर्माण राजा अबन्ति वर्मा ने करवाया था जिसने ८५४ से ८८३ ई० तक शासन किया था। यह नगर वर्तमान राजधानी के दक्षिण पूर्व में १७ मील की दूरी पर बेहात नदी के बाहिने तट पर अवस्थित है। अब वहाँ बन्तिपुर नाम का एक छोटा गाँव है परन्तु दो देवीप्यमान मंदिरों के अवशेष तथा चारों ओर दीवारों से ऐसा प्रतीत होता है कि यह किसी समय एक विशाल नगर रहा होगा। जो नगर अथवा "नवीन नगर" जो नदी की दूसरी ओर बाढ़ से बनाई हुई ऊँची भूमि से संबंधित बतलाया जाता है। कहा जाता है कि अबन्तिपुर मूल रूप से नदी के दोनों तटों पर बसा हुआ था।

उरश

ह्वेनसांग ने तक्षशिला तथा काश्मीर के बीच अ-सा-शी अथवा उरश जिले का उल्लेख किया है जिसे उसकी स्थिति के कारण तुर्क ही टालमी के 'बरसा रोगा' तथा मुजफ्फराबाद के पश्चिम में घन्तावर में आधुनिक रस जिले के अनुरूप समझा जा सकता है। काश्मीर की स्थानीय ऐतिहासिक पुस्तकों में इसका उल्लेख घाटी के समोप ही एक पर्वतीय जिले के रूप में किया गया है। जहाँ ६०१ ई० में राजा संस्कर वर्मा को घातक चोट लगी थी। यह अबुल फजल के परबली से ठीक-ठीक मिलता है जिसमें सिन्धु तथा काश्मीर के बीच दक्षिण में अटक को सीमा तक का सम्पूर्ण पर्वतीय प्रदेश सम्मिलित था। वर्तमान समय में इस जिले के मुख्य नगर इस प्रकार हैं। उत्तर पूर्व में मानसेर, मध्य में नौशे, तथा दक्षिण पश्चिम में फिशन गढ़, अथवा हरिपुर। ह्वेनसांग के समय में राजधानी को तक्षशिला से ३०० अथवा ५०० ली, ५० अथवा ८३ मील दूर बताया जाता था। दूरी में इस विभिन्नता के कारण सातवीं शताब्दी में राजधानी के वास्तविक स्थान को ढूँढना कठिन हो जाता है परन्तु यह सम्भव प्रतीत होता है कि यह (राजधानी) भांगली में थी जो जन-साधारण के अनुसार जिले की प्राचीन राजधानी बताई जाती है। यह स्थान तक्षशिला के उत्तर-पश्चिम लगभग ५० मील की दूरी पर नौशेरा तथा मानसेर के मध्य में है।

ह्वेनसांग के अनुसार उरश का व्यास ३३३ मील था जो सम्भवतः सही है क्योंकि इसकी लम्बाई कुनिहार नदी के उदगम स्थान से गण्डगढ़ पर्वत तक १०० मील से कम नहीं है और इसकी चौड़ाई सिन्धु से बेहात अथवा भेलम नदी तक इसके संकुचित भाग में ५५ मील है। काश्मीर से इसकी दूरी १६७ मील बताई गई है जिससे राजधानी को नौशेरा के आस-पास किसी स्थान पर तथा भांगल से कुछ ही मील के

भीतर बिसाया जा सकता है। जनश्रुतियों के अनुसार मांगल प्राचीन राजधानी थी।

तक्षिला अथवा तक्षशिला

तक्षशिला के प्रसिद्ध नगर की स्थिति आंशिक रूप से प्लिनी द्वारा दी गई त्रुटि पूर्ण दूरी के कारण तथा कुछ सीमा तक शाहू डेरी के आस-पास प्राप्त अवशेषों के सम्बन्ध में समुचित सूचना के अभाव के कारण अभी तक अज्ञात रही है। प्लिनी की सभी प्रतिलिपियों में एक ही बात निहित है कि तक्षशिला प्यूकोलेटिस अथवा हस्तनगर से केवल ५५ मील दूर था। इससे तक्षशिला का स्थान हसन अब्दाल के पश्चिम अथवा सिन्धु नदी से दो दिन की यात्रा की दूरी पर हारो नदी पर किसी स्थान पर निश्चित होगा। परन्तु चीनी तीर्थ यात्रियों की मार्ग सूचक पुस्तकें इसे सिन्धु नदी के पूर्व में तीन दिन की यात्रा पर (१) अथवा काल का सराय के समीपस्थ पड़ोस में बिलाने में सहमत है। काल का सराय मुगल सम्राटों का तीसरा विश्राम स्थान था और आज भी यह स्थान सैनिकों एवं सामान के लिए सिन्धु नदी से तीसरा पड़ाव है। चूंकि चीन वापिस जाते समय ब्रह्मसांग के साथ भार युक्त हाथा थे अतः तक्षशिला से सिन्धु की ओर उतलखण्ड अथवा ओहिन्द तक उसको तीन दिन की यात्रा उतनी ही दूर की रही होगा जितनी कि आधुनिक समय की तीन दिन की यात्रा की दूरी हो सकता है और परिणाम स्वरूप तक्षशिला नगर के स्थान को काल का सराय के पड़ोस में किसी स्थान पर देखना चाहिए। यह स्थान शाहूडेरी के समीप पाया गया है जो काल का सराय के उत्तर पूर्व में एक मील की दूरी पर एक मुहड़ नगर के विस्तृत अवशेषों में मिलता है। इसके आस पास मुझे कम से कम ५५ स्तूप २८ मठ तथा ६ मन्दिर ढूँढने में सफलता मिली थी जिनमें दो स्तूप विशाल माणिकपाल स्तूप के समान बड़े थे। इस समय शाहूडेरी में ओहिन्द की दूरी ३६ मील तथा ओहिन्द से हस्तनगर ३८ मील अधिक अथवा कुल मिलाकर ७४ मील है जो प्लिनी द्वारा दी गई तक्षशिला तथा प्यूकोलेटिस के बीच की दूरी से १९ मील अधिक है। इतनी त्रुटि पूर्ण सख्याओं में समानता लाने के लिये मैं यह प्रस्ताव करूँगा कि प्लिनी के ६० मील का ८० मील पढ़ा जाना चाहिए जो ७३½ मील के बराबर है अथवा दोनों स्थानों के बीच की वास्तविक दूरी से केवल आधे मील के अन्तर पर है।

अभिजात लेखक तक्षशिला के विस्तार एवम् समृद्धि के सम्बन्ध में एकमत हैं। ऐरियन ने इसे "एक विशाल एवम् समृद्ध नगर तथा सिन्धु नदी एवम् हाइडसपीज्

(१) फाह्यान इसे पेशावर से सात दिन की यात्रा पर अर्थात् सिन्धु नदी तक चार दिन तथा वहाँ से तक्षशिला तक तीन दिन की यात्रा पर बताया है। सुङ्ग-युन ने इसे सिन्धु नदी से पूर्व तीन दिन की यात्रा की दूरी पर बताया है। ब्रह्मसांग ने इसे सिन्धु नदी के दक्षिण पूर्व तीन दिन की यात्रा पर कहा है।

(मेलम) के बीच सर्वाधिक जनपूर्ण नगर" कहा है। स्ट्रेबो ने भी इसके एक विशाल नगर होने की घोषणा की है तथा उसने यह भी कहा है कि आस-पास का प्रदेश "जन-पूर्ण तथा अत्याधिक उपजाऊ" था। प्लिनी ने इसे "अमन्द नामक एक जिले में निचली परन्तु समतल भूमि पर अवस्थित एक प्रसिद्ध नगर" कहा है। यह विवरण शाहूदेरो के समीप प्राचीन नगर को स्थिति एवम् उसके विस्तार के विवरण से ठीक-ठीक मिलते हैं जिसके अवशेष अनेक बर्ग मीलों तक फैले हुए हैं।

सिकन्दर महान् के आगमन के लगभग ५० वर्ष बाद तक्षशिला के निवासियों ने मगध के सम्राट् बिन्दु सार के विरुद्ध विद्रोह कर दिया था जिसने अपने ज्येष्ठ पुत्र सुसिमा को इस नगर का घेरा डालने के लिए भेजा था। उसकी असफलता पर घेरे का कार्य उसके छोटे पुत्र प्रसिद्ध अशोक को सौंपा गया था परन्तु जन साधारण २½ योजना अथ १७½ मील चलकर युवक राजकुमार ये भेट करने एवम् उसकी अधीनता स्वीकार करने के लिये उपस्थित हुए। अशोक के सिंहासनारोहण के समय कहा जाता है कि तक्षशिला के कोष में कुछ अनाम मुद्राओं के रूप में ३६ कोटी अथवा ३७०० लाल रुपया था जो चाहे चान्दी के टङ्कका के रूप में रहा हो अथवा ६ पेंस की मुद्रा के रूप में ६ करोड़ अथवा ६,०००,००० ब्रिटिश पौण्ड के बराबर रहा होगा। यह सम्भव है कि भारतीय ललको ने जिस मुद्रा का उल्लेख किया है वह स्वर्ण मुद्रा थी। अतः इन दिशा में नगर का धन ६०० लाल अथवा एक करोड़ पौण्ड रहा होगा। मैं सिकन्दर के अभियान के पचास वर्षों के भीतर तक्षशिला की प्रसिद्ध समृद्धि का प्रमाण स्वरूप उारोक्त कथन का उद्धृत किया है। स्वयं अशोक अपने पिता के शासनकाल में पञ्जाब के राज्यपाल के रूप में इसी स्थान पर रहा था और इसी स्थान पर ही उसका पुत्र कुनाल रहा था जो एक विचित्र बौद्ध कथा का मुख्य पात्र है। इस कथा का उल्लेख आगे चल कर किया जाएगा।

तीसरी शताब्दी ईस्वी पूर्व के अन्त में थोडा पूर्व मौर्य राजाओं के उत्तराधिकारी डेमिट्रियस तथा उसके पुत्र एन्थोडोमस के अधीन बेक्ट्रिया के यूनानियों के सम्पर्क में आये होंगे तथा अगला शताब्दी के प्रारम्भ में तक्षशिला यूकटाइडोज के भारतीय स्वतन्त्र अधिराज्य का भाग रहा होगा। १२६ ई० पू० में सुस अथवा अबर नाम की इण्डो सीथियन जाति ने इसे यूनानियों से छीन लिया। तक्षशिला तन चौथाई शताब्दी तक इस जाति के पास रहा। त-पश्चान् कनिष्क महान् के नेतृत्व में इण्डोसीथियन की एक अन्य कुशान नामक जाति ने अधिकार कर लिया। ऐसा प्रतीत होता है कि कुशान जाति के शासन काल में पेशावर इण्डोसीथियन साम्राज्य की राजधानी थी जबकि तक्षशिला का शासन क्षेत्रों के अन्तर्गत था। स्थानीय राज्यपालों की अनेक मुद्रायें तथा उनके शिला लेख शाहूदेरो एन्ड् माणिक्याल के स्थान पर प्राप्त हुए हैं इनमें सबसे महत्वपूर्ण एक लथि की तस्वी है जिसे मिस्टर राबर्ट ने प्राप्त किया था तथा जिस पर

तक्षशिला के पाली स्वरूप तक्षशिला लिखा हुआ था इसी शब्द से यूनानियों को उनका तक्षशिला शब्द प्राप्त हुआ था ।

४२ से ४५ ई० तक पारथिया के बरडनीय के शासन काल में टयाना के ओपोलो नीयस तथा उसके साथी असीरिया डमिस ने तक्षशिला की यात्रा की थी । फिलोस्ट्राटस का कथन है कि अपोलोनीयस की जीवनी में डमिस के यात्रा के विवरण का अनुसरण किया गया है । दार्शनिक के कार्य एवं कथना के सम्बन्ध में दिया उसका विवरण अनेक स्थानों में स्पष्ट रूप से अतिशयोक्ति पूर्ण है परन्तु स्थानों का उल्लेख प्रायः परिमित एवं सत्य प्रतीत होता है । यदि उनका उल्लेख डमिस के विवरण में नहीं मिलता तो सिकन्दर के ५ किन्ही अनुयायियों के विवरण से इसे प्राप्त किया गया होगा और दोनों में किसी भी दिशा में यह विवरण महत्वपूर्ण है क्योंकि इसमें अनेक ऐसी छोटी सूचनाएँ प्राप्त होती हैं जिनका अनियमित इतिहास में अभाव है । फिलोस्ट्राटस के अनुसार तक्षशिला "प्राचीन नीनस के असमान नहीं था तथा अन्य यूनानी नगरों के डग पर ही इस नगर के चारों ओर दीवारें बनाई गई थी ।" नीनस अथवा नीनवे को हमें बैबिलोन पठना चाहिए क्योंकि इस विशाल असीरियाई नगर के सम्बन्ध में हमें कोई उल्लेख प्राप्त नहीं है । हीरोडोटस के समय से लगभग दो शताब्दी पूर्व यह नगर नष्ट हो गया था । अब हमें कटियस से यह सूचना मिलती है कि बैबिलोन की "यथा प्रमाणता एवं प्राचीनता" के कारण ही सिकन्दर एवं अन्य उन सभी आक्रमण कारियों को आकर्षित किया था जिन्होंने इसे सर्व प्रथम देखा था । अतः मेरा निष्कर्ष है कि अपनी समानता के कारण तक्षशिला से यूनानियों को बैबिलोन का स्मरण हुआ होगा जैसा कि फिलोस्ट्राटस का कथन है कि यह नगर "बड़ी नियमितता से सकीर्ण गलियों में विभाजित था ।" उसने एक सूर्य मन्दिर जो नगर की दीवारों से बाहर था तथा एक राज भवन का भी उल्लेख किया है जिसमें बलपूर्वक अधिकार करने वाले को बन्द रखा गया था । उसने एक स्टेडियम के समान लम्बे उद्यान का भी उल्लेख किया है जिसके मध्य में एक तालाब था जिसे "शीतल एवं विश्रान्त जल से" भरा गया था । इन सभी बातों पर एक मित्र लेख में उस समय विचार किया जाएगा जब मैं इन प्राचीन नगर के वर्तमान अवशेषों का उल्लेख करूँगा ।

तत्पश्चात् ४०० ई० तक हमें तक्षशिला (१) का उल्लेख नहीं मिलता । (२)

(१) तक्षशिला का उल्लेख २४० ई० तक मिलता-है । तत्पश्चात् इसका विस्तृत विवरण कम नहीं है कि इस नगर का विनाश कब और किस प्रकार हुआ । मुसलमान लेखकों ने इसका उल्लेख नहीं किया है । अलबेरूनी ने कुमार विभाग पर टिप्पणी करते हुए इसे तक्षशिला अर्थात् मारीकल कहा है ।

(२) देश की सीमाएँ उत्तर में उरश, पूर्व में मेसम, दक्षिण में सिन्धु तथा पश्चिम में सिन्धु नदी थीं ।

५०० ई० में चीनी तीर्थ यात्री फाह्यान ने इस स्थान की यात्रा की थी। उसने इस नगर को सू-शा-शी-लो अथवा "कटा सिर" कहा है तथा उसने यह भी लिखा है कि "बुद्ध ने इस स्थान पर अपना सिर भिक्षा में दे दिया था और इसी कारण इस प्रदेश का यह नाम रखा गया था।" अनुवाद से पता चलता है कि संस्कृत का मूल नाम च्युत शिर रहा होगा जो "कटा हुआ शिर" का पर्यायवाची शब्द है। भारत के बौद्ध धर्मावलम्बियों ने तक्षशिला को इसी नामान्य नाम से जाना जाता था। ५०२ ई० में मुङ्ग-युन ने "उस स्थान" की यात्रा की थी "जहाँ बुद्ध ने अपने सिर का भिक्षा दान दिया था" उसने इस स्थान को शिन-तु अथवा सिन्धु नदी के पूर्व तीन दिन की यात्रा पर बताया है।

अब हम चीनी तीर्थ यात्रियों के अन्तिम तथा श्रेष्ठ ह्वेनसांग का उल्लेख करेंगे जिसने ता-चा-शी-लो अथवा तक्षशिला की प्रथम यात्रा ६३० ई० में की थी तथा चीन वापसी के समय ६४३ ई० में पुनः इस नगर की यात्रा की थी। उसने नगर को व्यास में १३ मील कहा है। राजधराना लुप्त हो चुका था तथा यह प्रान्त जो हमसे पूर्व कपिशा के अधीन था उस समय काश्मीर का आश्रित राज्य था। यहाँ की भूमि अनेक नदियों, नालों एवम् तालाबों से सिंचाई की सुविधा से अरने उपजाऊपन के कारण प्रसिद्ध थी। यहाँ पर अनेकानेक मठ थे परन्तु अधिकांश जर्जर अवस्था में थे तथा बहुत कम ऐसे भिक्षु थे जो महायान अथवा बौद्धधर्म के गोपनीय सिद्धान्तों का अध्ययन करते थे। नगर से २ मील उत्तर में सम्राट अशाक का स्तूप था। जिसका निर्माण उस स्थान पर कराया गया था जहाँ बुद्ध ने अपने पिछले जीवन में अपने सिर का शिक्षा-दान दिया था अथवा जहाँ जैसा कि किसी ने लिखा है बुद्ध ने "इतने ही जन्मों में १००० बार" अपने सिर की भिक्षा दी थी। यह स्तूप उन चार विशाल स्तूपों में था जो सम्पूर्ण उत्तर पश्चिमी भारत में प्रसिद्ध थे तथा तदनुसार अपनी वापसी के समय ह्वेनसांग ने इस बात का विवेक उल्लेख किया है कि उनमें "एक सहस्र सिरों के भिक्षा दान वाले स्तूप" पर दूसरी बार पूजा की थी। जिले का आधुनिक नाम चर-हजारा है जो मेरे विचार में गिरस सहस्र का बिगड़ा हुआ स्वरूप है। तक्षशिला के क्षत्रप (राज्यपाल) लियाको कुजुलक की तबिकी तख्ती पर इसका नाम छहर जुझ लिखा गया है जो उपरोक्त नाम का एक अन्य भ्रष्ट स्वरूप प्रतीत होता है।

चीनी तीर्थ यात्रियों के इन विवरणों से हम देखते हैं कि तक्षशिला बुद्ध के सर्व श्रेष्ठ भिक्षा कार्य जब उसने अपना सिर भिक्षा में दे दिया था—के रूप में सभी बौद्ध धर्मावलम्बियों के लिये विशेष महत्व रखता था। मेरा विचार है कि इस कथा की उत्पत्ति को तक्षशिला नाम में ढूँढा जा सकता है। जिसका अर्थ है "कटा हुआ पत्थर" और जिसे थोड़े परिवर्तन के बाद तक्षशिरा अर्थात् "कटा सिर" बना दिया गया था। या तो कथा से नाम की उत्पत्ति हुई है अथवा नाम से मिलाने के लिए कथा का

बिचकार किया गया है। (१) इस सम्बन्ध में हमें यह निश्चित मान लेना चाहिये कि दूसरी बात ही सही है क्योंकि यूनानियों ने बौद्ध धर्म द्वारा समस्त प्रदेश में शक्य बुद्ध के प्रशंसनीय कार्यों की असीमित कथाओं से फैलाये जाने से पूर्व मूल नाम के उच्चारण को सुरक्षित रखा था। कहीं भी इस बात का उल्लेख नहीं है कि बुद्ध ने कितने सिर दान दिया था परन्तु मेरा विश्वास है कि यह दान एक भूखे शेर को दिया गया था जिसके सात बच्चों को अपना रक्त देकर बुद्ध ने पहले ही बचाया था। मेरा यह विश्वास इस तथ्य के कारण है कि ध्वस्त नगर के ठीक उत्तर के प्रदेश को बबर खाना कहा जाता है। यह नाम महमूद के समय पुराना है क्योंकि अल-रिहान ने 'बबरकान' को सिन्धु तथा मेलम के बीच आधे मार्ग पर बताया है। यह वर्णन प्राचीन तक्षशिला के बबरखाना के लिये लो समान रूप में लागू होता है। यह तुर्की नाम है अतः इतना प्राचीन है जितना कनिष्क का शासन काल। इस नाम के निरन्तर सत्ता से मेरा अनुमान है कि विशाल स्तूप समीपस्थ ही एक मन्दिर था जिसमें बुद्ध को शेर को अपना सिर दान करने दिखाया था। इन मन्दिर को तुर्कों ने स्वभावतः बबरखाना 'शेर का घर' कहा होगा और चूँकि तक्षशिला का ह्रास हो गया इस मन्दिर का नाम उस नगर के नाम से पूर्व ही धीरे-धीरे लुप्त हो गया होगा। मेरा विश्वास है कि बुद्ध के अत्यधिक उदारतापूर्वक कार्य को मारगल अथवा "कटा सिर" के नाम में सुरक्षित रखा गया है जो शाहदेरी के दक्षिण में २ मील दूर एक पहाड़ी को दिया गया है। मारगल का अक्षरशः अर्थ है गला काटना जिसे गन मार्टन से लिया गया है जो "गला काटने" का मुहाबरेदार वर्णन है।

शाहदेरी के समीप प्राचीन नगर के अवशेष जिन्हें मैं तक्षशिला के अनुरूप समझने का प्रस्ताव करता हूँ—उत्तर से दक्षिण ३ मील तथा पूर्व से पश्चिम २ मील के विस्तृत क्षेत्र में फैले हुए हैं। अनेक स्तूपों एवम् मठों के अवशेष चारों ओर अनेक मीलों तक फैले हुए हैं परन्तु नगर के वास्तविक अवशेष उपरोक्त लिखित सीमाओं में ही सीमित हैं। इन अवशेषों में अनेक पृथक भाग हैं जिन्हें आज भी भिन्न-भिन्न नामों से

(१) तक्षशिला का नाम प्रायः नागराज तक्षक से सम्बन्धित किया जाता है। तक्षक के वंशज टक्क है जो उस समय देश पर राज्य करते थे। इस नाम का अर्थ शुद्धी चट्टान भी हो सकता है क्योंकि यह नगर मिट्टी अथवा ईंटों के स्थान पर पत्थर से बना हुआ था। संस्कृत शिरस प्राकृत से सिला (सिर) के समान है अतः इसका अर्थ कटा हुआ सिर भी हो सकता है। इसी स्थान पर बुद्ध ने अपने सिर की बलि दी थी। यह एक बहुत बड़ा बौद्ध तीर्थ था तथा यहाँ एक विश्वविद्यालय भी था।

मुञ्ज-युग ने लिखा है कि बुद्ध ने एक अन्य व्यक्ति की जीवन रक्षा हेतु अपना सिर अर्पित कर दिया था।

पुकारा जाता है। इन निर्माण कार्यों की सामान्य दिशा दक्षिण, दक्षिण पश्चिम से उत्तर-उत्तर पूर्व की ओर है और मैं इसी क्रम से इनका उल्लेख करूँगा। दक्षिण से शुरू करने पर उनके नाम इस प्रकार हैं :—

- (१) बीर अथवा फेर
- (२) हतिवाल
- (३) सिर-रूप-का-कोट
- (४) कच्चा कोट
- (५) बबरखाना
- (६) सिर मुख का कोट

जन साधारण के विश्वासानुसार इन अवशेषों का प्राचीनतम भाग एक विशाल टीला है जिस पर बीर अथवा फेर नाम का एक छोटा गाँव बसा हुआ है। यह टीला उत्तर में दक्षिण ४००० फुट लम्बा तथा २६०० फुट चौड़ा है जिसका व्यास १०,८०० फुट अथवा २ मील से भी अधिक है। शाहूदेरी के पश्चिमी गाँव की ओर पश्चिम दिशा में बीर टीले की ऊँचाई अपने समीपस्थ खेतों से १५ से २५ फुट है परन्तु जैसे-जैसे यह टीला शाहूदेरी की ओर ढलवाँ होता जाता है इसकी सामान्य ऊँचाई २५ से ३५ फुट से कम नहीं है। पूर्व की ओर तबरा अथवा तमरा नाले के ठीक ऊपर यह टीला खेतों से ४० फुट तथा नाले के स्तर से ६८ फुट ऊपर उठ जाता है। दोबारी के अवशेष पूर्व तथा पश्चिम दोनों ओर केवल कुछ स्थानों पर देखे जा सकते हैं परन्तु सम्पूर्ण पृष्ठ भाग ढूँढ़े हुए पत्थरों तथा ईंटों एवम् चाना के बर्तनों के टुकड़ों से ढका हुआ है। इस स्थान पर पुरानी मुद्राएँ अवशेषों के अन्य किसी भी स्थान की अपेक्षा अधिक संख्या में प्राप्त हैं और इसी स्थान पर ही एक मात्र व्यक्ति ने केवल दो घण्टे ही में मेरे लिए वैह्वर्य (एक नीला बहुमूल्य रत्न) के दो मुट्टी भर छोटे-छोटे टुकड़े एकत्रित कर लिये थे जो अन्य किसी स्थान पर दिखाई नहीं देते। स्थान के विस्तार से मेरा अनुमान है कि यह ह्वेनसांग के समय नगर के बसे हुए भाग का मुख्य स्थान रहा होगा। जिसने इसे व्यास में १३ मील बताया है। बबरखाना का भूमि के मध्य में विशाल ध्वस्त दुर्ग की स्थिति से उपरोक्त निष्कर्ष की पुष्टि होती है। यह भूमि बीर के टीले के समीपस्थ छ्दार से ८००० फुट उत्तर, उत्तर पूर्व में तथा मुख्य प्रवेश द्वार से प्राचीन नगर के मध्य तक १००० फुट अथवा प्रायः २ मील की दूरी पर है। चूँकि ह्वेनसांग ने 'सिर भिक्षा' के स्तूप को नगर से उत्तर की ओर २ मील से कुछ अधिक बताया है अतः मेरा अनुमान है कि इस बात में लेशमात्र सन्देह नहीं हो सकता कि उसके समय का नगर बीर के टीले पर बसा हुआ था। मैंने टीले के उत्तर तथा पूर्वी किनारे पर तीन छोटे बौद्ध स्तूपों के अवशेषों की खोज की थी जिन्हें पहले ही ग्रामवासियों ने खोद

दिया था परन्तु उन्होंने इस तथ्य का औरदार स्पष्टन किया। उनका कथन था कि जनरल एब्राट तथा मेजर पीयर्स ने इन स्तूपों की छान बोन को थी।

हृत्तियाल, मार्गल पर्वत माला के उभरे भाग के पश्चिमी छोर पर एक सुरक्षित स्थान है तथा बीर टीले के ठीक उत्तर पूर्व में है। तबरा नाला हृत्तियाल को बीर टीले से अलग करता है। बीर से प्रायः आधे मील की दूरी पर यह उमडा भाग प्रायः दो समानान्तर पर्वत पृष्ठो मे विभाजित हो जाता है जो एक दूसरे से १५०० फुट दूर है तथा पश्चिम मे तबरा के किनारे तक फैले हुए हैं जहाँ एक ऊँचे प्राचीर से दोनों मिल जाते हैं। इस प्रकार दोनों पर्वत पृष्ठो से घिरा हुआ स्थान २००० फुट × १००० फुट से अधिक नहीं है परन्तु पर्वत पृष्ठ तथा कृत्तिम प्राचीर के साथ-साथ रक्षा पंक्ति का पूर्ण व्यास लगभग ८४०० फुट अथवा १६ मील से कुछ अधिक है। पूर्वी छोर पर दानो पर्वत पृष्ठो को १५ फुट चार इञ्च चौडी पत्थर की दोवार से मिला दिया गया है। इस दीवाल के स्थान-स्थान पर चतुर्भुजाकार बुर्ज है जो इस समय की अत्यधिक अच्छा हालत मे है। दक्षिणी अथवा मुख्य पर्वत पृष्ठ खेतो के सीमान्त स्तर से २६१ फुट ऊँचा है जबकि उत्तरी पर्वत पृष्ठ केवल १६५ फुट ऊँचा उठा हुआ है। इन दोनों के बीच २०६ फुट ऊँचा एक छोटा पयरीला पर्वत पृष्ठ है जिसके शिखर पर एक विशाल बुर्ज अथवा अटारी है। जिस जन साधारण मे स्तूप समझा जाता है। उत्तरी पर्वत पृष्ठ पर इसी प्रकार का बुर्ज है। इसकी खोज की प्रेरणा मुझे दूर नामक एक ग्रामीण से मिली थी जिसने मुझे सूचित किया था कि उसे इस बुर्ज के चारो कोरों से एक तांब की मुद्रा प्राप्त हुई थी जिस वह इस विश्वास का निश्चित प्रमाण समझता था कि यह भवन एक बौद्ध स्तूप था। मुझे ज्ञात था कि वर्मा मे चतुर्भुजाकार सुहृद बनाये गये नगरो मे किनार के चारो उभरे भागो पर स्तूप बनाये जाने की प्रथा थी परन्तु मेरी खुदाई मे जिस २६ फुट की गहराई तक निचली चट्टान तक ले जाया गया था। वहाँ विशाल ऊँचे-नाचे पत्थर का साँड़िया प्राप्त हुई थी जिन्हे बड़ी कठिनाई से निकाला गया था। इस अटारी के पश्चिम की ओर समाप्त हो मैन १६३ फुट लम्बे एवम् ११५३ फुट चौड़े आगन का खोज का थी। यह आगन चारो ओर दो-दो कमरो मे विभाजित था अतः मैन सर्व प्रथम यह अनुमान लगाया कि यह भवन एक मठ रहा होगा परन्तु गुलेलबाजो द्वारा अपनाई जान वाली गोलियों के आकार को जला हुई मिट्टी की गालिया का प्रचुर मात्रा मे पश्चातवर्ती प्राप्ति से मैं इस निष्कर्ष पर पहुँचा कि यह स्थान सम्भवतः केवल सैनिको का रक्षक गृह रहा होगा। दोनों पर्वत पृष्ठ पश्चिम की ओर १२०० फुट तक बहुत ढलवा हो जाते हैं यहाँ तक कि यह दोनों मध्यवर्ती भूमि के सामान्य स्तर से मिल जाते हैं। यह स्थान दुर्ग के दो प्रवेश द्वार हैं जिनमें एक-दूसरे के ठीक उत्तर मे है। उत्तरी पर्वत पृष्ठ पुनः ऊपर उठता है तथा पश्चिम, दक्षिण पश्चिम की ओर २००० फुट तक जाने के बाद १३० फुट ऊँचे चतुर्भुजाकार शिखर

वाले टीले से मिल जाता है। पर्वत पृष्ठ का यह भाग जर्जर भवनों के अवशेषों से पूर्णतः सटा हुआ है और इसके पूर्वी छोर के समीप ही प्राचीन नगर ने एक जर्जर स्तूप से तबिये की कुछ मुद्रायें प्राप्त की थीं। हति तल के नाम के सम्बन्ध में मैं किसी प्रकार की कोई सूचना एकत्रित नहीं कर सका परन्तु सम्भवतः यह पुराना नाम है क्योंकि मेरे विचार में इसे हट्टियार-लङ्क के अनुसार समझा जा सकता है जिसे अबुल फजल ने सिन्ध सागर दोआब में बताया है। नाम के उच्चारण के दृष्टि अर्थात् दुकान का संकेत मिलता है तथा हट्टियाल बाजार का नाम रहा होगा। परन्तु हतियाल दुर्ग इस प्राचीन स्थान के दुर्ग के रूप में इतना प्रत्यक्ष है कि मैं उपरोक्त व्युत्पत्ति के अत्यधिक सन्देह-स्पन्द समझता हूँ।

सिरकप का सुरक्षित नगर हतियाल के उत्तरी अधोभाग पर एक विशाल समतल टीले पर बसा हुआ है। वस्तुतः यह हतियाल का ही एक भाग है क्योंकि इसकी दीवारें दुर्ग की दीवारों से मिली हुई हैं। यह उत्तर से दक्षिण की ओर लम्बाई में आधा मील है जिसकी चौड़ाई दक्षिणी छोर पर २००० हजार फुट है परन्तु उत्तरा छोर पर यह केवल १४०० फुट चौड़ा है। सिरकप का व्यास ८३०० फुट अथवा १½ मील से कुछ अधिक है। इसकी दीवारें जो पूर्णतः चतुर्भुजाकार पत्थरों से बनाई गई हैं, १४ फुट ६ इंच मोटी हैं जिसके ऊपर ३० फुट आकार के चतुर्भुजाकार बुर्ज हैं जिन्हें १४० फुट के पदों से अलग किया गया है। पूर्वी तथा उत्तरी दीवारें सीधी हैं परन्तु पश्चिमी दीवार की रेखा, गहरी गुफा से टूट गई है। इन दीवारों में प्रत्येक में दो विशाल दीवारें हैं। कहा जाता है कि यह सभी प्राचीन द्वारों के स्थान थे। इनमें उत्तरी भाग की दरार द्वार के रूप में निश्चित है। क्योंकि यह हतियाल दुर्ग के दो प्रवेश द्वारों के ठीक उत्तर में तथा बब्बर खाना में तीन स्वस्त टीलों के ठीक दक्षिण में है। इसी प्रकार पूर्व की द्वार अवस्थिति भी निश्चित है क्योंकि द्वार की दीवारों के कुछ अंश इस द्वार तक आने वाली सड़क के भागों के अंशों सहित अब भी विद्यमान हैं। पश्चिम की ओर उपर्युक्त द्वार के ठीक सामने तीसरा द्वार भी प्रायः निश्चित है क्योंकि नगर के भीतर समस्त प्राचीन आधार शिलायें उत्तर तथा दक्षिणी कोनों पर बड़ी सावधानी से रखी गई हैं। सिरकप की स्थिति प्राकृतिक रूप से अत्यधिक सुदृढ़ है क्योंकि यह सभी ओर से अच्छी तरह सुरक्षित है। दक्षिण में हतियाल के ऊँचे दुर्ग से, पश्चिम में तबरा नाला से, तथा पूर्व तथा उत्तर दिशा में गोठ-नाला से। दोनों स्थानों की दीवारों का सम्पूर्ण व्यास १४२०० फुट अथवा प्रायः ३½ मील है।

कच्चा कोट अथवा "मिट्टी का दुर्ग" गऊ-नाला से सङ्गम स्थान से कुछ नीचे तबरा-नाला के दोहरे बचकर से बनाए हुए सुदृढ़ एकान्त स्थान में सिरकप के उत्तर में अवस्थित है। तबरा तथा गऊ-नाला दोनों मिलकर इस स्थान को पूर्व में छोड़कर अन्य सभी ओर से घेरे हुए है। कच्चे कोट की प्राचीरे जैसा कि नाम से ही ज्ञात होता है।

पूरुतः मिट्टी की बनी हुई है तथा नदी से ३० से लेकर ५० फुट की ऊँचाई तक उठी हुई हैं । पूर्व की ओर किसी रेखा पंक्ति के चिह्न नहीं हैं और इसके भीतर किसी भवन का कोई चिह्न नहीं है अतः यह कहना कठिन है कि इसका निर्माण किस उद्देश्य में किया गया था । बूँकि गऊ-नाला इससे होकर गुजरता है अतः मेरे विचार में यह संभव प्रतीत होता है कि कच्चा कोट घेरे की स्थिति में हाथियों एवम् अन्य पशुओं की सुरक्षा हेतु बनवाया गया हो । ग्यास में यह ६७०० फुट अथवा १ १/२ माल से अधिक है । जन-साधारण इसे प्रायः कोट कहा करते थे । सिरकप को भी इसी नाम से पुकारा जाता था परन्तु जब उन्हें दोनों स्थानों में भेद करना होता तो वह इसे कच्चा कोट कहा करते थे । 'बाबरनामा' एवम् 'आईने अकबरी' दोनों में ही इस नाम का उल्लेख मिलता है । बाबरनामा में हारो नदी को कच्चा कोट की नदी कहा गया है जो अवश्य ही उस नदी के तट के समीप कोई बड़ा स्थान रहा होगा परन्तु मुझे सन्देह है कि इस स्थान को हसन अबदल के समीप अथवा उससे भी कुछ नीचे देखा जाना चाहिये ।

बबरखाना, उत्तर में लुण्डी नाला तथा दक्षिण में तबरा तथा गी नालों के बीच के भू-भाग का नाम है । इस भू-भाग में कच्चा कोट सम्मिलित है तथा इसका विस्तार कच्चा कोट के पूर्व तथा पश्चिम दोनों ओर लगभग एक मील तक है जिसमें उत्तर पश्चिम की ओर सेरो-की-पिण्ड का विशाल टीला तथा पूर्व में गगु सपूड के स्तूप एवम् अन्य अवशेष सम्मिलित हैं । इस भू भाग के ठीक मध्य में जहाँ लुण्डी तथा तबरा नाले एक दूसरे से १००० फुट की दूरी पर रह जाते हैं ४५ फुट ऊँचा एक टीला है जिसे समीप के एक छोटे गाँव के नाम पर भण्डियाल पिण्ड कहा जाता है । पिण्ड अथवा टीले के पश्चिम की ओर खण्डहरो का एक अन्य टीला है जो इससे अधिक चौड़ा है परन्तु केवल २६ फुट ऊँचा है । प्रत्यक्ष रूप से यह एक विशाल मठ के खण्डहर है । यह उल्लेखनीय है कि हटियाल के दोनों द्वारों से तथा सिरकप के उत्तरी द्वार से होकर जाने वाली सड़क इन दोनों टीलों के मध्य में जाती है और भण्डियाल पिण्ड से १२०० फुट दूर लुण्डिनाला के तट पर विशाल स्तूप के खण्डहरो से मिल जाता है । मेरा विश्वास है कि यह अन्तिम स्तूप प्रसिद्ध "सिर की भिक्षा का स्तूप" है जिसे ईसवी पूर्व की तृतीय शताब्दी में सम्राट अशोक द्वारा निर्मित बताया जाता है । मैं ह्वेनसांग द्वारा दिये गये उल्लेख का ठीक-ठीक उत्तर देने वाली इसकी स्थिति का संकेत दे चुका हूँ और अब मैं इस विचार की पुष्टि के रूप में इतना और जोड़ देना चाहूँगा कि लक्षशिला नगर की ओर जाने वाली मुख्य सड़क भण्डियाल स्तूप के उत्तर सीधी रेखा में बनाई गई थी । यह तथ्य निर्विवाद रूप से उच्च सम्मान को सिद्ध करता है जो इस विशेष स्मारक को उस समय प्राप्त रहा होगा । उत्तर पश्चिम में ३६०० फुट दूर एक अन्य टीले की समोपता से इसकी पुष्टि होती है जिसे सेरी को पिण्ड अथवा सिरी की-पिण्ड कहा जाता था जो बुद्ध के सिरशासन अथवा सिरदान की ओर संकेत करता प्रतीत

होता है। इस सभी बातों पर विचार करने से मेरा विचार है कि बबरखाना के विशाल च्वस्त स्तूप को बुद्ध के "सिरदान" के स्तूप के अनुकूल स्वीकार कर लेने के अधिक ठाढ़ प्रमाण प्राप्त हैं।

सिरसुक नाम का विशाल सुरक्षित गढ़ लुण्डी नाला से आगे बबरखाना के उत्तर पूर्वी छोर पर अवस्थित है। आकृति में यह चतुर्भुज के अति समीप है जिसके उत्तरी तथा दक्षिणी किनारे ४ लम्बाई में ४५०० फुट, पश्चिमी किनारा ३३०० फुट तथा पूर्वी किनारा ३००० फुट हैं। इस प्रकार कुल व्यास १५,३०० फुट अथवा लगभग तीन मील है। दक्षिणी भाग जो लुण्डी नाला से द्वारा सुरक्षित है बनावट में सिरसुक की रक्षा पक्ति के समान है। इसकी दीवारें पत्थरों की बनी हुई हैं जिनका केवल बाह्य भाग चकोर बनाया गया है। यह दीवारें १८ फुट मोटी हैं तथा १२० फुट के अन्तर पर चतुर्भुजाकार बुर्ज हैं। इन भाग के बुर्ज एक ओर की अपेक्षा दूसरी ओर संकरे नीचे सहित बड़े सावधानी से बनाये गये हैं जिनके सभी पत्थरों को अच्छे तरह तिरछा रख कर एक ढलवान बनाई गई है। दक्षिण पूर्वी छोर का बुर्ज जो वर्तमान लूटे खण्डों में सबसे ऊँचा भाग है—भीतरी भाग से १० फुट ऊपर तथा नदी के तट की निचली भूमि से २५ फुट ऊपर उठा हुआ है। पश्चिम की ओर—जहाँ पत्थर हटा दिये गये हैं—दक्षिणी दीवार भीतरी समतल से २ अथवा २ फुट से अधिक ऊँची नहीं है। पूर्वी तथा पश्चिमी दिशा में लगभग आधी दीवारें आज भी देखी जा सकती हैं परन्तु उत्तर की ओर की दीवार का कोई चिह्न नहीं रहा। केवल दो किनारों पर कुछ टीले देखे जा सकते हैं। इन दीवारों के भीतर एक विशाल च्वस्त टीले सहित भीरपुर, तुपकिया तथा पिन्ड नामक तीन गाँव हैं। इस टीले को पिंडोरा कहा जाता है और अधोभाग में ६०० वर्गफुट है। पिंडोरा के दक्षिण में तथा तुपकिया गाँव के समीप एक छोटे टीले पर एक खानगाह अथवा एक मुस्लिम महत्मा की समाधि है। चूँकि इसे चतुर्भुजाकार पत्थरों से बनाया गया है अतः मेरा अनुमान है कि खानगाह किसी स्तूप का प्रतिनिधित्व करती है जिसके नाम पर तुपकिया गाँव का नाम पड़ा होगा और पिंडोरा का विशाल टीला एक बहुत बड़ा मठ रहा होगा। मैंने पत्थरों की दो विशाल नालियाँ प्राप्त की थी जिनके आकार में यह प्रतीत होता है कि उनका प्रयोग आंगन से दीवार के बाहर वर्षा का पानी निकालने के लिए किया गया होगा। पश्चिम की ओर लगभग आधे मील की दूरी पर ऊँचे मिट्टी के टीलों की एक बाह्य दीवार है जो उत्तर तथा दक्षिण में २००० फुट से अधिक दूरी तक चली गई है जहाँ यह पूर्व उत्तर पूर्व की ओर मुड़ जाती है। तत्पश्चात् यह बाह्य रेखा ३५०० फुट तक केवल एक छोटे क्षेत्र में फैले हुए दूटे हुए पत्थरों से पहचानी जा सकती है। यहाँ यह दीवार १२०० फुट तक दक्षिण पूर्व की ओर मुड़ जाती है तथा सिरसुक की उत्तरी दीवार में मिल जाती है। यह बाह्य रेखाएँ किसी बड़े निर्माण कार्य की अवशेष प्रतीत

झोती हैं जिसका उत्तरी पश्चिमी कोण किसी समय लुडि नाला पर आधारित रहा होगा। सिरसुक एवं इसके निर्माण कार्यों का कुल व्यय लगभग २०,३०० फुट अथवा लगभग १ मील है।

मैं अब इस विशाल नगर के सभी भिन्न-भिन्न भागों की व्याख्या कर चुका हूँ जिसके ६ बर्ग मील में फैले हुए खन्डहर पञ्जाब में किसी भी प्राचीन स्थान के खन्डहरों की अपेक्षा अधिक विस्तृत, अधिक रुचिकर एवं अत्यधिक अच्छी हालत में हैं। हतिवाल दुर्ग एवं इसके अन्य निर्माण कार्यों बीर एवं कच्चाकोट सहित सिरसुक नगर का व्यय ४६ मील है तथा सिरसुक का विशाल दुर्ग अपने अन्य निर्माण कार्यों सहित इतने ही आकार का है। यह दोनों ही लगभग इतने विशाल हैं जितना शाहजहाँ का राजकीय नगर दिल्ली। परन्तु स्तूपों, मठों एवं अन्य धार्मिक भवनों की संख्या एवं आकार नगर के अतिरिक्त विस्तार से भी अधिक आश्चर्यजनक हैं। यहाँ पर मुद्रायें एवं प्राचीन काल के पदार्थ सिन्धु तथा झेलम के बीच अन्य किसी भी स्थान की अपेक्षा कहीं अधिक संख्या में प्राप्त होते हैं। अतएव यही शिवा का स्थान रहा होगा जो प्राचीन लेखकों की एक मत साक्षी के अनुसार सिन्धु एवं हाईडरोज के बीच सबसे बड़ा नगर था। स्ट्रेबो तथा ह्येनसांग दोनों ने यहाँ की भूमि के उजाड़ होने का उल्लेख किया है। ह्येनसांग ने यहाँ के भूगर्भ एवं जल मार्गों का विशेष रूप से उल्लेख किया है। चूँकि उल्लेखित विवरण केवल तबरा नाला के उत्तर की समुद्र भूमि के अनुकूल हैं जिसे हारो नदी से खींची गई अनेक नालियों से पर्याप्त रूप से सींचा जाता है अतः मेरी दो हुई अनुरूपता का प्रमाण पर्याप्त है। बनस ने १८३२ ई० में इस भू-भाग को पार किया था जब उसने शाहदेरी से तीन मील उत्तर तथा हारो नदी के लगभग एक मील दक्षिण में पड़ाव किया था। उसने इन गाँव का उल्लेख "बाह्य पहाड़ियों के अधोभाग के समीप एक घाटी के मुड़ाने समतल भूमि पर" खड़े एक गाँव के रूप में किया है। यह विवरण स्ट्रेबो तथा प्लिनी के विवरण से ठीक-ठीक मिलता है जिन्होंने तसशिखा का एक समतल प्रदेश में बसा हुआ बताया है जहाँ पहाड़ियाँ समतल मैदानों के साथ मिलती हैं। उस्मान के सम्बन्ध में वर्नस ने आगे लिखा है कि "यहाँ की चरागाहें पर्वतों से निकली सर्वाधिक सुन्दर एवं स्वच्छ छोटी नदियों से सींची जाती है।" इस कथन के प्रथम भाग में उसका कथन यथायथ है परन्तु अन्तिम भाग में निःसन्देह उसका कथन त्रुटिपूर्ण है क्योंकि पानी का प्रत्येक कण जो उस्मान से होकर गुजरता है हारो नदी कृतिम साधनों द्वारा खींचा गया है। दो मील दक्षिण में सिंचाई कार्य लुडो नाला को पार कर किया जाता है। परन्तु इस नदी का सम्पूर्ण जल कृतिम साधनों ने हारो नदी से प्राप्त किया गया है। अतः सिंचाई का पूरा प्रबन्ध वस्तु उड़ी नदी से हुआ सम्भवा जाना चाहिये।

ह्येनसांग ने शिला के जिले को व्यय में २००० ली अथवा ३३३ मील बताया

है। इसकी सीमायें पश्चिम में सिन्ध नदी, उत्तर में उररा कड़ जिला, पूर्व में मेल^म अथवा बेहात नदी तथा दक्षिण में सिहपुर का जिला थी। चूँकि सिहपुर की राजधानी नमक की पहाड़ियों में केटास अववा उसके समीप थी अतः उस ओर तक्षशिला की सीमायें सम्भवतः दक्षिण पश्चिम में सुहान नदी द्वारा निश्चित थी तथा दक्षिण पूर्व में बिकराल पर्वत श्रेणी द्वारा निर्धारित की गई थी। इन सीमाओं को प्रायः सही स्वीकार करने से सिन्धु तथा मेलम की सीमान्त रेखा लम्बाई में क्रमशः ८० मील तथा ५० मील होगी तथा उत्तरी एव दक्षिणी सीमायें क्रमशः ६० तथा १२० मील अथवा कुल मिला कर ३१० मील होगी जो ज्वेनसांग द्वारा दिये गये आकड़ों के अति समीप है।

मानिक्याल

मानिक्याल के प्रसिद्ध स्तूप अथवा बौद्ध स्मारक की सूचना एल्फिन्स्टन की यात्रा से मिलती है और जनरल वेन्चूरा एव जनरल कोर्ट के द्वारा इसकी खोज की जा चुकी है। यह नाम राजा मान अथवा मानिक से प्राप्त किया गया बताया जाता है, जिसने इस प्रसिद्ध स्तूप का निर्माण करवाया था। यह प्रथा सम्भवतः सही है क्योंकि मैने गॉथ के पूर्व में एक छोटे बौद्ध स्तूप से एक मुद्रा तथा मानिकल के पुत्र क्षत्रय जिहोनिया अथवा ज्योनिसस की अस्थियाँ प्राप्त की थी। प्राचीन नगर जिसे प्रायः मानिकपुर अथवा मानिक नगर कहा जाता है। रसातल की विचित्र पौराणिक कथा का स्थान बताया जाता है जिसने वहाँ के राजाओं को निष्कासित किया था तथा जनसाधारण को सिर-कप अर्थात् सिर काटने वाले व्यक्ति एव उसके भाइयों के अत्याचार से मुक्त कराया था।

मानिक्याल के नाम का उल्लेख किसी भी चीनी तीर्थ यात्री ने नहीं किया यद्यपि उनमें प्रत्येक व्यक्ति ने इस स्थान की स्थिति का उल्लेख किया है। फाहियान ने केवल इतना ही कहा है कि तक्षशिला से पूर्व दो दिन की यात्रा पर वह स्थान है जहाँ बुद्ध ने "एक भूखे शेर को अपना शरीर अर्पित कर दिया था।" परन्तु सुङ्ग-युन ने इस कृति की घटना के स्थान को गान्धार की राजधानी के दक्षिण पूर्व में आठ दिन की यात्रा पर निश्चित किया है, जो पेशावर से अथवा हस्त नगर से मानिक्याल के दूरी का सही वर्णन है। अन्त में ज्वेन सांग ने "शरीर दान" के स्थान को शिला के दक्षिण पूर्व में लगभग ३४ मील की दूरी पर बताया है जो कि शाहूदेरी से मानिक्याल की दिकाल एवम् दूरी का सही उल्लेख है परन्तु उसका यह कथन है कि उसने शिन-तू अथवा सिन्धु नदी को पार किया था सुहान अथवा सूआन नदी के स्थान पर एक साधारण नुटि है। यह नदी इन दोनों स्थानों के मध्य में बहती है।

"शरीर दान" के प्रसिद्ध स्तूप को मैने जनरल कोर्ट द्वारा निकाले गये स्मारक के अनुरूप स्वीकार किया है जिसका निर्माण, भीतर प्राप्त शिलालेखों के अनुसार ईसवी

काल के प्रारम्भ से कुछ ही समय पूर्व प्रसिद्ध इण्डो सीथियन सम्राट कनिष्क के शासन काल में बौद्धों के वर्ष में कराया गया था। अतः मानिक्याल अति प्रारम्भिक समय में पञ्जाब के सर्वाधिक प्रसिद्ध स्थानों में एक स्थान था परन्तु मेरा विचार है कि किसी विशाल नगर का स्थान होने की अपेक्षा यह विशाल धार्मिक संस्थानों का स्थान था। जब जनरल एब्राट ने १८५३ ई० में मानिक्याल के बौद्ध स्तूप के आसपास के खड्डरों का निरीक्षण किया था तो वे "एक नगर की उपस्थिति का कोई प्रमाण नहीं देख सके थे। जलमग्न खड्डरों का विस्तार क्षेत्र गाँव का अधिकांश भाग नहीं रहा होगा जब कि काट-काट कर बनाये गये पत्थरों की तुलनात्मक संख्या किसी मूल्यवान् निर्माण का संकेत देती है जो सम्पूर्ण स्थान पर फैला हुआ होगा।" १८६४ में जनरल कोर्ट ने इस स्थान का उल्लेख इस प्रकार किया है "स्वयं नगर के खड्डरों अथवा विस्तृत के जिसमें कुओं की अधिक संख्या के अतिरिक्त पत्थरों एवं चूने की विशाल दीवारें प्रत्येक स्थान पर देखी जा सकती थी।" इस स्थान के सावधानी पूर्वक निरीक्षण के बाद मैं भी जनरल एब्राट के ही निष्कर्ष पर पहुँचा हूँ कि यहाँ पर एक विशाल नगर के कोई चिन्ह नहीं है और मैं इस बात से पूर्णतयः सन्तुष्ट हूँ कि कटे पत्थरों की विशाल दीवारें जिन्हें जनरल कोर्ट ने उचित रूप से प्रत्येक स्थान पर प्राप्त बताया है आवश्यक ही मूल्यवान् मठों एवं अन्य धार्मिक भवन से सम्बन्धित रही होगी। निस्सन्देह, किसी गाँव में भी कुछेक व्यक्तिगत भवन चतुर्भुजाकार पत्थरों के बने हो सकते हैं, परन्तु मोटी तहो वाली छतों वाले यह विशाल भवन जो छुदाई के परिश्रम का आज भी मूल्य चुका सकते हैं मेरे विचार में अत्यधिक, इतने विशाल तथा इतने फैले हुए हैं कि वह एक विशाल नगर के भी व्यक्तिगत भवनों के खड्डर नहीं हो सकते। जन साधारण प्रसिद्ध स्तूप के ठीक पश्चिम में ऊँची भूमि की ओर राजमान के राजभवन के रूप में संकेत करते हैं क्योंकि प्लास्टर के टुकड़े केवल इसी स्थान पर प्राप्त हैं खड्डरों के अन्य किसी स्थान पर नहीं। यहाँ यह सम्भव है कि तक्षशिला के क्षत्रियों ने अपना निवास स्थान बना लिया हो जब वह बुद्ध के "शरीर दान" के प्रसिद्ध स्मारक पर अपनी श्रद्धा अर्पित करने आया करते थे। हो सकता है कि यहाँ १५०० अथवा २००० घरों का एक गाँव भी रहा हो जो उत्तर की ओर फैला हुआ था तथा सम्पूर्ण ऊँची जमीन पर रहा होगा जहाँ वर्तमान मानिक्याल गाँव अवस्थित है। मेरा अनुमान है कि नगर के सम्पूर्ण क्षेत्र का व्यास डेढ़ मील रहा होगा जहाँ प्रति व्यक्ति ५०० वर्ग फुट की दर से १२,५००० व्यक्तियों की जनसंख्या प्राप्त होती है अथवा प्रत्येक घर के पीछे केवल छः व्यक्ति रहे होंगे।

जनसाधारण अपने इस कथन में एकमत हैं कि नगर का विनाश अग्नि से हुआ था और यह विश्वास चाहे प्रथा पर आधारित हो अथवा हड़ विश्वास पर। कोयले एवं भस्म की मात्रा से इस विश्वास की पुष्टि होती है जो ध्वस्त सभी भवनों में प्राप्त

है। जनरल कोर्ट के बीच स्तूप के उत्तर की ओर विशाल मठ में मीने जो खुदाई कराई थी उससे उपरोक्त कथन की पर्याप्त पुष्टि होती है। मीने दीवारों के प्लास्टर को आग से काला हुआ देखा था तथा खूने के पत्थर के कच्चा से बनाई गई ईंटों को जिन बुकाये हुये खूने में परिवर्तन देखा था। छत की चौड़ की लकड़ी अपने जले हुए टुकड़ों एवम् भस्म से सरलता पूर्वक पहचानी जा सकती थी। दुर्भाग्यवश मैं अपनी खोज के दौरान ऐसा कुछ भी प्राप्त नहीं कर सका जिससे इन भवनों के विनाश के सम्भावित काल का संकेत मिल सके, परन्तु चूँकि देश के इस भाग पर ह्वेनसांग के समय से पूर्व ही काजमारी राजाओं की शक्ति स्थापित हो चुकी थी, मैं मुस्लिम असहिष्णुता की अपेक्षा ब्राह्मणों के ईर्ष्या द्वेष की ही इनके विनाश का कारण स्वीकार करने का इच्छुक हूँ।

सिंहपुर अथवा केटास

ह्वेनसांग के अनुसार सँग-हो-पू-ला-अथवा सिंहपुर के राज्य की राजधानी तक्ष-मिणा के दक्षिण पूर्व में ११७ माल की दूरी पर अवस्थित थी। इसके दिकाश भेलम की ओर संकेत करते हैं जिसके समीप मगोही नगर है जिसे एम० विवीन डी सेन्ट मार्टिन ने सिंहपुर के सम्भव प्रतिनिधि के रूप में उल्लेख किया है। परन्तु तीर्थयात्री द्वारा दिये गये विवरण के अनुसार कठिन मार्ग के एक ऊँचे पर्वत पर अवस्थित होने के स्थान पर मगोही एक खुले मैदान में अवस्थित है। स्वच्छ जल के दस कुण्डों का समीनता जिनके चारों ओर मन्दिर एव मूर्तियाँ हैं, केटास अथवा केटास के पवित्र तालाब की ओर संकेत करती है। जहाँ अब भी भारत के सभी भागों से अनेक तीर्थ-यात्री आते हैं। मेरा यह भी विचार है कि केटास संस्कृत के श्वेतावास का आशिक परिवर्तित स्वरूप है। ह्वेनसांग ने सिंहपुर के मगोप निवास करने वाले एक धार्मिक समुदाय के मुखिया की उपाधि के रूप में इस (श्वेतावास) का उल्लेख किया है। पश्चिमी देशों में जहाँ 'स्व' के मिश्रण को 'ख' में बदल दिया जाता है। इस शब्द को केटावास अथवा थोडा संक्षिप्त करने पर केटास कहा जाता होगा। (१) यद्यपि ब्राह्मणों ने इसे अपने धर्म से सम्बन्धित बताया है तथापि उनका कथन है इस स्थान को केटास अथवा "आश्रुपूर्णा नेग" कहा जाता था क्योंकि जब शिव को अपनी पत्नी सती की मृत्यु की सूचना मिली तो उनके नेत्रों से आसुओं की वर्षा हो रही थी। परन्तु केटास नाम का उच्चारण जो मुझे उन्हीं से प्राप्त हुआ था ब्राह्मणों द्वारा दिये गये अर्थ से भिन्न है। अतः मैं ऊपर दी गई शब्द व्युत्पत्ति को ही स्वीकार करने का इच्छुक हूँ। यह सम्प्रदाय जैनियों के श्वेताम्बर वर्ग से सम्बन्धित प्रतीत होता है जबकि इसी स्थान का

(१) इस प्रकार संस्कृत का सरस्वती जेन्द अवस्ता का हराक्षेती तथा यूनानियों का अरासोटस बन गया था।

एक अन्य सम्प्रदाय जिसे ह्वेनसांग ने नग्न रहने वाले कहा है जो जैनियों का विगम्बर सम्प्रदाय रहा होगा। कहा जाता है कि उनकी पुस्तकें मुख्यतः बौद्ध साहित्य से नकल की गई थीं। जबकि उनके देवता की मूर्ति स्वयं बुद्ध से मिलती-जुलती है। इन विचित्र तथ्यों से यह प्रायः निश्चित प्रतीत होता है कि यह धर्म विरोधी सम्प्रदाय जैनियों का सम्प्रदाय या जिनका धर्म में बौद्ध धर्म से बहुत कुछ समानता रखता है और जिनकी मूर्तियों से प्रायः बुद्ध की मूर्ति होने का भ्रम होता है।

केटास पिण्ड दादन खाँ से १६ मील तथा चकवाल से १८ मील की दूरी पर नमक की पहाड़ियों के उत्तरी भाग में अवस्थित है परन्तु शाहदेरी अथवा तक्षशिला से इसकी दूरी ८५ मील से अधिक नहीं है। तक्षशिला से सिंहपुर की दूरी ७०० ली अथवा ११७ मील बताई गई है जो निश्चित ही बहुत अधिक है क्योंकि इससे राजधानी का स्थान दक्षिण तथा पूर्व के बीच किसी भी दिशा में पहाड़ियों के दूरस्थ बिन्दु से ३० मील दूर चला जायेगा। सिंहपुर को दुर्गम चढ़ाई वाली एक उन्नत पहाड़ी के शिखर पर अवस्थित बताया गया है और यहाँ की जलवायु भी अति ठण्डी बताई गई है, अतः यह निश्चित है कि यह स्थान नमक की पहाड़ियों के दक्षिण-दक्षिण पूर्व अथवा बालनाथ श्रेणी के पूर्व-दक्षिण पूर्व की अकेली चोटियों में किसी चोटी पर रहा होगा। परन्तु चूँकि बालनाथ पर्वत श्रेणी में मछलियों से भरे स्वच्छ तालाब नहीं हैं अतः मुझे इस स्थान को ह्वेनसांग द्वारा वर्णित केटास के सुन्दर स्वच्छ कुण्डों के अनुरूप स्वीकार करने में थोड़ा सन्देह है जो अति प्राचीन काल से पवित्र माने जाते हैं।

सिंहपुर की राजधानी पवित्र कुण्डों के उत्तर पश्चिम में ४० से ५० ली अथवा ७ से ८ मील की दूरी पर अवस्थित थी परन्तु मुझे ऐसे किसी स्थान का ज्ञान नहीं है जो इस दिकांश एवं दूरी से मिलता हो। मालोट प्रारम्भिक काल में जनबुहा की राजधानी थी परन्तु इसका दिकांश दक्षिण पूर्व है तथा इसकी दूरी १२ मील। यदि हम ४० अथवा ५० ली के स्थान पर ४ से ५ ली मान लें तो राजधानी को तुरन्त केटास के जर्जर दुर्ग के अनुरूप स्वीकार किया जा सकता है जो पश्चिम में २०० फुट ऊँची एक अति ढलवाँ पहाड़ी पर अवस्थित है। यह केटास के नगर एवम् पवित्र कुण्डों के ऊपर भुकी हुई है। इसे प्राचीन नगर कहा जाता है। इसमें १२०० फुट लम्बा तथा ३०० चौड़ा एक ऊपरी दुर्ग तथा ८०० फुट लम्बा एवम् ४५० फुट चौड़ा निचला दुर्ग है। इन दोनों का व्यास २५०० फुट अथवा एक मील के तीनु चौथाई भाग से कुछ कम है परन्तु नदी के दोनों तटों पर दुर्ग के ऊपरी एवम् निचले भाग में आधुनिक नगर सहित केटास का पूर्ण व्यास लगभग दो मील है। यह ह्वेनसांग द्वारा वर्णित राजधानी से छोटा है। जिसका व्यास २½ अथवा २¾ मील था। परन्तु चूँकि यह अन्य सभी विशिष्ट बातों में इससे मिलता है अतः मेरा विचार है सिंहपुर की राजधानी के अनुरूप स्वीकार किये जाने का केटास का दावा सही है।

ह्वेनसांग के अनुसार जिले का व्यास ३६०० ली अथवा ६०० मील था। यह पश्चिम में सिन्धु नदी, उत्तर में तक्षशिला की दक्षिणी सीमा तथा दक्षिण में भेलम एवं ताकी अथवा पंजाब के समतल प्रदेश की उत्तरी सीमा से घिरा हुआ था। अतः यह नमक की पहाड़ियों से अधिक दूर फैला हुआ नहीं हो सकता था। इस सीमा में सिन्धु घाट की सीमा लगभग ६० मील, भेलम की सीमा ५० मील तथा उत्तरी एवं दक्षिणी सीमाये लगभग ५० मील अथवा कुल मिलाकर यह सीमा ३५० मील रही होगी। इस सम्बन्ध एवम् ह्वेनसांग द्वारा दिये गये आंकड़ों में भिन्नता का एक मात्र उत्तर मेरी सम्झना से यह सम्भावना है कि पञ्जाब का प्राचीन कोस आधुनिक कोस अर्थात् १ १/३ मील अथवा १ मील २/३ फर्लाङ्ग के छोटे कोस के बराबर रहा होगा और चीनी तीर्थ यात्री ने इस भिन्नता से अनभिज्ञ होने के कारण दो मील के सामान्य भारतीय कोस के आधार पर अपने आंकड़े दिये होंगे। इससे उसके आंकड़े लगभग एक तिहाई कम हो जायेंगे और साथ ही साथ यह आंकड़े हमारे मानचित्रों में दिये गये वास्तविक आंकड़ों के समीप हो जायेंगे। इस प्रकार सिहपुर के व्यास के लिये ह्वेनसांग का ६०० मील घट कर ४०० मील रह जायेगा जो पहले दिये गये वास्तविक आंकड़ों से केवल ५० मील के अन्तर में है। सीमाओं की दूरी के अनुमान अधिक यथार्थ होने की आशा नहीं की जा सकती क्योंकि चीनी तीर्थ यात्री के पास अपने सूचना देने वालों की सत्यता की जाँच के साधन नहीं थे। मार्ग की दूरी जहाँ बह स्वयं गया है—के सम्बन्ध में यह बात निश्चय है क्योंकि मार्ग की दूरी को वह यात्रा में लगे समय के ज्ञान से तथा दा स्यानों के बीच यात्राओं की सम्बन्ध से मझी प्रकार बता सकता था। सिहपुर के प्रस्तुत उदाहरण में यह प्रायः निश्चित है कि सीमा की दूरी को बढ़ा-चड़ा कर लिखा गया है क्योंकि सीमा अथवा ताकी की सीमा को भी सिन्धु नदी तक बताया जाता है और यदि सिहपुर की सीमा मेरी निर्धारित सीमा से दक्षिण में होती तो उपरोक्त बात सम्भव नहीं हो सकती थी।

पुनच अथवा पूँच

ह्वेनसांग ने पुआन-नू-मो-अथवा पुनच को काश्मीर से ११७ मील दक्षिण पश्चिम में बताया है। काश्मीरी इसे पुनत्स कहा करते हैं। उन्होंने पञ्जाबियों के पांचाल के स्थान पर पीर पंतसाल में निहित च के कोमल उच्चारण को अपना लिया है। मूरहाफ्ट ने इसे प्रुन्च अथवा काश्मीरियों के अनुसार प्रुन्तज कहा है। जनरल कोर्ट ने भी प्रुन्च लिखा है परन्तु विलफोर्ड के सर्वेक्षक मुगल बेग ने इसका नाम पुँजी लिखा है तथा विजनी ने पूँच। दोनों ही इस स्थान पर गये थे। मानचित्र पर काश्मीर से इसकी दूरी बारासूना तथा उड़ी के रास्ते ७५ मील है जो वास्तविक मार्ग दूरी के १०० मील के समान है।

ह्वेनसांग ने पुनच को व्यास में ३३३ मील कहा है जो कि वास्तविक आकार से दुगना है। यह पश्चिम में झेलम, उत्तर में पीर पांचाल पर्वत श्रेणी तथा पूर्व एवं दक्षिण पूर्व में राजौरी के छोटे राज्य से घिरा हुआ है परन्तु यह सीमाये जिनमें कोटाली का छोटा राज्य भी सम्मिलित है, व्यास में १७० मील से अधिक नहीं है और यदि पुनच नदी के उद्गम स्थान के प्रदेश को भी उपरोक्त सीमाओं में सम्मिलित कर लिया जाये तो भी इसका व्यास २०० मील से अधिक नहीं होगा। परन्तु चूँकि पर्वतीय जिलों में सीमा की दूरी को मार्ग की दूरी के आधार पर आँका गया था अतः सीमा रेखा की दूरी को मार्ग दूरी में ३०० मील के समान समझा जाना चाहिये।

सातवीं शताब्दी में पूँच में कोई राजा नहीं था और यह काश्मीर का आश्रित राज्य था परन्तु बाद में इस नगर का अपना प्रमुख था जिसके वंशजों शेरजङ्ग खान तथा शम्स खान को अम्मू के गुलाब सिंह ने मरवा डाला था और यह छोटा राज्य पुनः काश्मीर राज्य का एक भाग बन गया।

राजपुरा अथवा राजौरी

पूँच से ह्वेनसांग को-लो-शी-पू-लो अथवा राजपुरा गया था जो पूँच के ६७ दक्षिण पूर्व में था जिसे मैं पहले ही काश्मीर से दक्षिण में राजौरी को छोटी रियासत के अनुरूप स्वीकार कर चुका हूँ। इस जिले का व्यास ६६७ मील आँका गया था जो वास्तविक आकड़ों से दुगना है। यदि रावी के तट तक के सभी प्रदेश इसकी सीमाओं में स्वीकार कर लिये जायें तो उपरोक्त आकड़े सही हो सकते हैं। काश्मीर के स्वामीय इतिहास में हमें पता चलता है कि घाटी के दक्षिण एवम् दक्षिण पूर्व के छोटी-छोटी पहाड़ी जमीनें सामान्यतः काश्मीर के अधीन थीं और ऐसा विश्वास करने का कोई कारण नहीं है कि ह्वेनसांग की यात्रा के समय वह स्वतन्त्र थीं।

राजौरी का त्रिशिष्ट जिला चारों ओर लगभग ४० मील सीमा वाला प्रायः एक चतुर्भुज है जो उत्तर में पीर पांचाल, पश्चिम में पूँच, दक्षिण में त्रिम्बर तथा पूर्व में रियासी तथा अलनूर से घिरा हुआ है। इसकी सीमाओं को पूर्व में केनाब तक तथा दक्षिण में मैदानों तक बढ़ा देने से इसमें यह सभी छोटी-छोटी जमीनें सम्मिलित हो जायेंगी परन्तु इस पर भी इसकी सीमाएँ २४० मील अथवा सड़क की दूरी के अनुसार लगभग ३२० मील से अधिक नहीं होंगी। परन्तु यदि काश्मीर के अधीन इन पर्वतीय राज्यों की सीमाये पूर्व में रावी नदी तक बढ़ा दी जायें तो इस्का व्यास मानचित्र पर नाप के अनुसार लगभग ४२० मील अथवा मार्ग दूरी के अनुसार ५६० मील होगा।

काश्मीर के मध्यकालीन इतिहास में राजपुरी का बारम्बार उल्लेख मिलता है परन्तु मुख्य रूप से इसका उल्लेख ग्यारहवीं एवम् बारहवीं शताब्दियों में किया गया है जिस समय यह अपने ही शासक के अधीन एक स्वतन्त्र राज्य था। पन्द्रहवीं शताब्दी में यहाँ के हिन्दू राजघराने का काश्मीर के मुस्लिम शासक के एक पुत्र के लिये पदच्युत

कर दिया गया था तथा उसके बंशज को गुलाबसिंह ने इतना दबाया कि उसने १८४६ में प्रसन्नता पूर्वक राजौरी की छोटी रियासत के बदले कागड़ा के अङ्गरेजा जिले में एक जागीर स्वीकार कर ली थी।

पञ्जाब के पर्वतीय राज्य

चूँकि चीनी तीर्थ यात्री ने पञ्जाब के पर्वतीय राज्यों में बहुत कम राज्यों का उल्लेख किया है अतः मैं उस सूचना को सक्षिप्त बाह्य रूपरेखा यहाँ जोड़ देना चाहता हूँ जिसे मैं स्वयं इन राज्यों के सम्बन्ध में एकत्रित कर सका हूँ।

प्रचलित विचारानुसार पर्वतीय पञ्जाब के छोटे-छोटे राज्यों में २२ मुस्लिम एवम् २२ हिन्दू राज्य थे। मुस्लिम राज्य चेनाब नदी के पश्चिम में तथा हिन्दू राज्य इसके पूर्व में थे। एक प्राचीन वर्गीकरण के अनुसार इन्हें तीन वर्गों में विभाजित किया गया था। प्रत्येक वर्ग का नाम राज्यों के सङ्गठन में सर्व शक्तिशाली राज्य के नाम पर रखा गया था। ये राज्य थे काश्मीर, डोगरा तथा त्रिगर्त। प्रथम राज्य में काश्मीर की समृद्ध घाटी तथा मिन्धु एवम् भेनम के मध्य के सभी छोटे राज्य सम्मिलित थे। द्वितीय राज्य में जम्मू तथा भेनम एवम् रावी के बीच के सभी छोटे राज्य थे तथा तृतीय राज्य में जलन्धर तथा रावी एवम् सतलज के बीच के अनेक छोटे-छोटे राज्य सम्मिलित थे।

तीन वर्गों का यह विभाजन सम्भवतः सातवीं शताब्दी से पूर्व का था क्योंकि हम देखते हैं कि रावी नदी से पूर्व के राज्य काश्मीर से पूर्णतयः स्वतन्त्र थे जबकि उरुष, पंच तथा राजौरी के सम्बन्ध में मुख्य इन प्रकार कहा जाता है जिससे यह प्रतीत हो कि काश्मीर के अधीन होने से पूर्व ये राज्य अपने-अपने राजा के अधीन स्वतन्त्र थे। काश्मीरी इतिहास में त्रिगर्त का एक स्वतन्त्र राज्य के रूप में बारम्बार उल्लेख किया गया है और इसके निजी इतिहास में यह स्पष्ट प्रतीत होता है कि जलन्धर की पहाड़ियों के छंटे-छंटे राज्यों में आधे राज्य एक ही परिवार के अधिपत्य में राज्य के विभाजन से उत्पन्न हुये हैं।

निम्नलिखित सूची में काश्मीर अथवा पर्वतीय पञ्जाब के पश्चिमी खण्ड से सम्बन्धित राज्यों के नाम एवम् अधिकार क्षेत्र दिये गये हैं :-

- | | | |
|---------|---|----------------------------------|
| स्त्राक | { | (१) काश्मीर |
| | | (२) गिज्जल, बेहान नदी पर अवस्थित |
| | | (३) मुद्रफकराबाद |
| | | (४) सागान, कुनिहार नदी पर |
| | | (५) गढ़ी |

अफगान	{	(६) रश, पखली नदी पर
		(७) बन्ताबर, डोर नदी पर
		(८) गण्डगढ़
		(९) दरबन्द, सिन्धु नदी पर
		(१०) तोरबेला ,, ,,
गवकर	{	(११) फरवाल, बेहात नदी के समीप
		(१२) सुल्तानपुर, बेहात नदी पर
		(१३) खानपुर, हारो नदी पर

बारामुला से नीचे बेहात नदी की घाटी पर तथा काश्मीर के उत्तर पश्चिम में कुनिहार नदी के सम्पूर्ण मार्ग पर खाक बम्ब सरदारों का अधिकार था। वे सभी मुस्लिम धर्मावलम्बी थे तथा सम्भवतः देश के प्रारम्भिक निवासियों के वंशज थे जो अफगान आक्रमण कारियों के बढ़ाव के कारण अपने वर्तमान स्थान पर आकर बस गये थे।

काश्मीर के दक्षिण पश्चिम में पखली एवं डोर नदियों की घाटियों पर अफगान सरदारों का अधिकार था। वह सभी मुसलमान हैं और इस देश में उनका निवास कुछ ही समय का है। अब्दुलफजल ने लिखा है कि अकबर के समय से पूर्व पखली का राजा काश्मीर का आश्रित था। उसका यह भी कथन है कि तैमूर इस जिले में अपने सैनिकों की एक छोटी टुकड़ी छोड़ गया था जिनके वंशज उसके समय में अब भी मौजूद थे।

फेलम की निचली घाटी तथा काश्मीर के दक्षिण पश्चिम में हारो नदी के ऊपरी मार्ग पर गवकर सरदारों का अधिकार था। वह सभी भी मुसलमान हैं परन्तु उनका धर्म परिवर्तन अपेक्षाकृत नया है क्योंकि तैमूर के आक्रमण के समय तक उनके नाम भारतीय थे। इस जिले पर उनका अधिकार अबिक प्रारम्भिक काल से है परन्तु वे तुरानी हैं आर्य नहीं, क्योंकि गवकर को छोड़ अन्य कोई भी व्यक्तियों गवकर में विवाह सम्बन्ध नहीं करेगा। यह प्रथा हिन्दू धर्म से पूर्ण विरोधी प्रथा है जिसमें (हिन्दू धर्म में) किसी भी व्यक्ति को अपनी जाति में विवाह करने की स्वीकृति नहीं है। पूर्वी दाबाब के अनेक भागों जैसे गुज्जर ख्वाँ के समीप मुलियाना तथा बाल नाय की उन्नत पहाड़ी के नीचे बुगियाल पर भी गवकरो का अधिकार था। सातवीं शताब्दी में ह्वेनसांग की यात्रा के समय ये जिले यद्यपि काश्मीर के अधीन थे परन्तु ये जिले सभु-चित रूप से पहाड़ी जिले नहीं थे।

निम्नलिखित सूची में पर्वतीय पञ्जाब के मध्य अदवा जम्मु खण्ड से सम्बन्धित राज्यों के नाम एवं स्थान दिये गये हैं :—

हिन्दू	}	(१) जम्मू, चेनाब नदी के पूर्व में
		(२) भाओ
मुस्लिम	}	(३) रिहासी, चेनाब नदी पर
		(४) अरखनू
		(५) पूंज, पुनच नदी पर
		(६) राजौरी, तोही नदी पर
		(७) कोटाली, पुनच नदी पर
		(८) भिम्बर, पहाड़ियों के न.चे
		(९) खरियाली, त्रिम्बर के समीप
		(१०) काष्टवार, अप्पर चेनाब नदी पर
		(११) भद्रवार, काष्टवार के दक्षिण में
हिन्दू	}	(१२) चनेनी, भद्रवार के पश्चिम में
		(१३) बन्दराल्ट, चनेनी के दक्षिण में
		(१४) साम्बा, बन्दराल्ट के दक्षिण पश्चिम में
हिन्दू	}	(१५) जसरोटा, बन्दराल्ट के दक्षिण में
		(१६) टीरीकोट, जसरोटा के समीप
		(१७) मानकोट, बन्दराल्ट के दक्षिण में
		(१८) बदवाल, अथवा बड़हीबास
		(१९) बल्लावर, अथवा बिसोहली

जम्मू तथा भाओ के नगर, जिनका निर्माण दो भाइयों द्वारा कराया गया था लोही नाम की एक छोटी नदी के दोनों किनारों पर अवस्थित थे। यह नदी पहाड़ियों के नीचे चिनाब नदी से मिलती है। मुस्लिम इतिहास में तैमूर द्वारा बलपूर्वक राजा के धर्म परिवर्तन के समय से लेकर पिछली शताब्दी के अन्त तक जम्मू का बारम्बार उल्लेख किया गया है। रजौतसिंह के दरबार के तीन प्रसिद्ध बन्धुजो, गुलाब सिंह, ध्यान सिंह तथा सुचेत सिंह, इसी परिवार की नई पीढ़ी से सम्बन्धित थे तथा गुलाब सिंह का पुत्र इस समय काश्मीर एवम् पर्वतीय पञ्जाब के पश्चिमी एवम् मध्य खण्डों के सभी राज्यों पर शासन कर रहा है।

रिहासी तथा अलनूर के छोटे सरदार जम्मू परिवार की मातायें थे जिन पर बहु प्रायः आश्रित रहा करते थे। पूंज यदा कदा स्वतन्त्र था परन्तु काश्मीर से अपनी समीपता के कारण यह राज्य अपने अधिक शक्तिशाली पड़ोसी की दया पर निर्भर था। राजौरी तथा पोटाली काश्मीर के राजघराने की दो शाखाओं के अधिकार में थे परन्तु

मध्य काल में हिन्दू शासकों के अधिपत्य में पोटाली पूँच का एक भाग था। एक ही घाटी के भाग होने के कारण यह प्राकृतिक रूप से पूँच से सम्बन्धित था। मिम्बर तथा खरियाली, कागड़ा तथा जलन्धर के सोम वंशी राआओ की चिब अथवा चिबान शाखा के खड थे। प्रारम्भ में मिम्बर का नाम बहुत कम प्रयोग में लाया जाता था। सामान्य नाम चिबान था जिसका उल्लेख जिमाल के स्वरूप में शिखरुद्दीन द्वारा लिखित तैमूर के इतिहास में मिलता है। इस परिवार के मुस्लिम धर्म स्वीकार कर लेने की तिथि सम्भवतः बाद की तिथि है क्योंकि फरिश्ता ने ८६१ हिजरी अथवा १४८६ ई० में डिम्बर के हाऊन राजा का उल्लेख किया है। परन्तु इन पर्वतीय सरदारों में अधिकांश ने मुस्लिम धर्म स्वीकार करने के बाद भी अपने हिन्दू नामों को अपनाये रखा था अतः केवल हिन्दू नाम को ही धर्म अपरिचित रहने का निश्चित प्रमाण स्वीकार नहीं किया जा सकता। काष्टवार तथा भद्रवार, नाशमोर के दक्षिण पूर्व में ऊपर चेनाब नदी के विपरीत किनारे पर अवस्थित है परन्तु ये राज्य प्रायः काश्मीर के आश्रित थे। मध्य खण्ड की छोटी रियासतों को पश्चिमी खण्ड की १३ से जोड़ देने से हमें २२ मुस्लिम राज्य प्राप्त होते हैं जिसे जन साधारण में पर्वतीय पञ्जाब के पश्चिमी अर्द्ध भाग में सम्बन्धित किया जाता था।

इस खण्ड के षोष आठ रियासतों के सम्बन्ध में मैं अधिक सूचना देने के योग्य नहीं हूँ क्योंकि उनमें अधिकांश सिख राज्य के प्रारम्भिक काल में लुप्त हो गई थीं और इस समय जम्मू परिवार ने इन सभी को काश्मीर के विशाल राज्य में सम्मिलित कर लिया है। पहाड़ियों की बाह्य श्रेणियों में असरोटा, एक समय कुछ महत्व का राज्य था तथा यहाँ के शासक ने पर्वतीय पञ्जाब के अन्य राजपूत परिवारों के साथ बिवाह सम्बन्ध स्थापित किये थे परन्तु मैं किसी भी इतिहास में इस स्थान का उल्लेख नहीं ढूँढ सका हूँ। बल्लावर तथा बदवाल निश्चित ही एक समय एक ही शासक के अधीन थे क्योंकि तुषक के पुत्र कलस का नाम जिसका राजतरङ्गिणी में १०२८ के लगभग बल्लापुर के शासक के रूप में दो बार उल्लेख किया है—दोनों परिवारों के वंशावली में लिखा गया है। यह सत्य है कि इसी इतिहास में बाबीवाल को प्रारम्भ में एक भिन्न जिला कहा गया है परन्तु चूँकि किसी राजा का उल्लेख नहीं मिलता अतः इससे यह अनुमान लगाया जा सकता है कि यह बल्लापुर के छोटे राज्य का भाग रहा हो। चूँकि दोनों वंशावलीयों में कलस नाम के पश्चात् नामों में अन्तर है अतः यह सम्भव प्रतीत होता है कि उसकी मृत्यु के पश्चात् यह राज्य छिन भिन्न हो गया हो। यह निश्चित है कि वह काश्मीरी राजनीति से सम्बन्धित था और चूँकि पड़ोसी चम्ब राज्य के तत्कालीन राजा का काश्मीर के राजा अनन्त ने बच करा दिया था अतः मेरा निष्कर्ष है कि बल्लावर भी इसी समय अधिकार में कर लिया गया होगा।

मैं यह उल्लेख करता हूँ कि मध्य खण्ड के सभी राजा जिनकी वंशावलीयों

मेरे पास हैं स्वयं को सूर्य बन्धी कहा करते थे। भिम्बर का चिह्न ही एक मात्र अप-वाद था। जम्भू, जमरोटा तथा बल्लावर के शासक एवम् उनके वन्धज जो छोटे-छोटे राज्यों में कुछ आठ राज्यों में शासन करते थे—सूर्यबन्धी होने का दावा करते थे और पड़ोस के अन्य राजपूत उनके इस दावे को स्वीकार करते थे।

निम्नलिखित सूची में पर्वतीय पञ्जाब के पूर्वी अथवा जलन्धर खण्ड के विभिन्न राज्यों के नाम एवम् स्थान दिये गये हैं—

सोमवशी	{	(१) कागडा, अथवा माटोव
		(२) गुलेर, कागडा के दक्षिण पश्चिम में
		(३) जयवाल, मुहान नदी पर
		(४) बतारपुर, निचली व्यास नदी पर
		(५) सिबा, निचली व्यास नदी पर
सूरजवशी	{	(६) बम्बा, रावी तट पर
		(७) कुलू, अपर व्यास नदी पर
गुण्डार	{	(८) मण्डी, मध्य व्यास नदी पर
		(९) मुखेट, मण्डी के दक्षिण में
अथवा पाण्डेय	{	(१०) नूरपुर, रावी एवम् व्यास नदियों के बीच
		(११) कोटिला, नूरपुर के पश्चिम में
		(१२) कोटलेहार

इन राज्यों में कम से कम पाँच राज्य एक समय के समृद्ध जलन्धर राज्य के उपखण्ड मात्र थे जिसमें रावी एवम् सतलज के मध्य का सम्पूर्ण डोआब अथवा सम-तल प्रदेश, तथा रावी एवम् मण्डी तथा मुखेट की सोमाओं के मध्य का सम्पूर्ण भू-भाग सम्मिलित था। इसमें नूरपुर, कोटिला तथा कोट विहार सम्मिलित थे और चूँकि मण्डी एवम् मुखेट प्रारम्भ में एक ही शासक के अधिन थे तब पर्वतीय पञ्जाब के पूर्वी खण्ड में मूल रूप से केवल चार राज्य थे अर्थात् जलन्धर, चम्डा, कुलू तथा मण्डी।

जलन्धर

पञ्जाब के मैदानों पर मुसलमानों के अधिकार के समय से जलन्धर का प्राचीन राज्य लगभग वही तरह से अपनी पर्वतीय सीमाओं तक सीमित रहा है जो अपने सर्वाधिक प्रसिद्ध दुर्ग के नाम पर सामान्य रूप से कागडा के नाम से प्रख्यात था। इस जिले को काटोंच जिसका अर्थ अज्ञात है तथा त्रिगर्त (१) कहा जाता था जो पुराणों एवम् भाष्यों के स्थानीय इतिहास में पाया जाने वाला सामान्य संस्कृत नाम है।

(१) हेमचन्द्र जलन्धरास त्रिगर्तास्तु, "जलन्धर जो त्रिगर्त है।"

सातवीं शताब्दी में चीनी तीर्थ यात्री ने जलन्धर को पूर्व से पश्चिम लम्बाई में १६७ मील तथा उत्तर से दक्षिण चौड़ाई में १३३ मील कहा है। यह आकरे यदि सत्य के समीप भी थे तो जलन्धर की सीमाओं में, उत्तर में चम्बा राज्य, पूर्व में मण्डी एवम् सुखेर राज्य एवम् दक्षिण पूर्व में सतलुज सम्मिलित होते। चूँकि सतलुज का एक मान जिसका ही सतलुज के पूर्व में है अतः मेरा अनुमान है कि यह अवश्य ही जालन्धर राज्य का भाग रहा होगा। इन जिलों को जोड़ देने से श्रान्त का आकार चीनी तीर्थ यात्री द्वारा दिये गये आंकड़ों से भली-भाँति मिल जायेगा।

ह्वेनसांग की यात्रा के समय जलन्धर ही राज्य की राजधानी थी जिसे उसने व्यास में दो मील से कुछ ऊपर बताया है। इसकी प्राचीनता निस्सन्देह है क्योंकि टालमो ने कुलिण्डरार्डन अथवा कटुलिनडार्डन के नाम से इसका उल्लेख किया है जिसे सरलतापूर्वक गुलण्डरार्डन पढ़ा जा सकता है क्योंकि यूनानी भाषा में 'क' एवम् 'स' अक्षरों की प्रायः बदला-बदली होती है। पद्य पुराण के अनुसार जालन्धर नगर महान दैत्य राज जालन्धर की राजधानी थी जो अपनी कठोरता के कारण अत्यधिक शक्ति प्राप्त कर अविजयी बन गया था। अन्त में शिव ने किसी प्रकार अशोभनीय कपट से उसे पराजित किया तथा योगनियों ने उसके शरीर का भक्षण किया, परन्तु स्थानीय पुराण (जालन्धर पुराण) में उस कथा का अन्तिम भाग भिन्न रूप से दिया गया है। इस पुराण के अनुसार शिव ने उसे एक विशाल पर्वत से कुचल कर मार डाला था। उस समय उसके मुख से जो ज्वालामुखी के नीचे था ज्वालामुखी निकल रही थी, उसका शरीर दोआब के ऊपरी भाग के नीचे था जिसे आज भी जालन्धर पीठ कहा जाता है और उसके चरण दोआब के निचले भाग मुल्तान में थे। अकबर ने नदियों के बीच भिन्न दोआबों का नाम करण करते समय उपर्युक्त कथा के इसी मत का आशिक अनुसरण किया था और सतलुज एवम् व्यास के बीच की भूमि को सब दोआब कहने के स्थान पर दो आब ए-बिस्ट जालन्धर अथवा बिट जालन्धर कहा था। यदि वह पूर्वी नदी के प्रथम अक्षर ने नामकरण करता जैसा कि उसने बारी एवम् चज दोआब के नामों में किया है तो उपर्युक्त दोआब का नाम 'सब' दोआब होना चाहिये था।

जालन्धर तथा कांगड़ा का राज परिवार भारत के प्राचीनतम पाँचवों में है और अपने संस्थापक मुशर्मचन्द्र के समय से इनकी बसावलों मुझे राजपूताना के अधिक शक्तिशाली परिवारों द्वारा दी गई नामों की लम्बी-लम्बी से अधिक विश्वसनीय प्रतीत होती है। इस घराने के सभी भिन्न-भिन्न वंशज सूर्यवंशी होने का दावा करते हैं और उनका दावा है कि मुल्तान जिले पर उनके पूर्वजों का अधिकार था एवम् उन्होंने महायुद्ध में पाँच पाण्डवों के विरुद्ध दुर्योधन की ओर से युद्ध लड़ा था। युद्ध के पश्चात् उन्हें अपना देश त्याग देना पड़ा तथा वह अपने नेता मुशर्मचन्द्र के नेतृत्व में जालन्धर दोआब की ओर चले गये जहाँ उन्होंने अपना राज्य स्थापित किया एवम् कांगड़ा के सुदृढ़

दुर्ग का निर्माण किया। सिकन्दर का सैनिक अभियान हाइफ्रिस अथवा बयान नदी पर समाप्त हो गया था परन्तु नदी पार के जिले अर्थात् जलन्धर दोआब के राजा ने उसकी अधीनता स्वीकार की थी। सातवीं शताब्दी में राजा अ-ती-तो-अथवा उदित्य ने जिसे मैं वंशावली सूची का अदीम समझता हूँ, एक माह तक चीनी तीर्थ यात्री ह्वेनसांग की आवभगत की थी। एक सौ साठ वर्ष पश्चात् ८०४ ई० के एक लेख में जलन्धर के राजा का नाम जयचन्द्र दिया गया है जो सूची का जय मल्ल चन्द्र है तथा अदीम की सातवीं पीढ़ी में है। अन्त में १००८ में १०८१ तक काश्मीर के राजा अवन्त ने जलन्धर के राजा इन्दु चन्द्र की दो कन्याओं से विवाह किया था। यह राजा कांगड़ा को वशानुक्रम सूची का इन्द्र चन्द्र है। यह उदाहरण यह प्रमाणित करने के लिये पर्याप्त है कि जलन्धर मुस्लिम अधिकार से पूर्व कई शताब्दियों तक स्वतन्त्र राज्य था।

गुनेर, जसवाल दातारपुर तथा सिवा के अपेक्षाकृत छोटे राज्य कांगड़ा वषा की ही शाखाएँ हैं। गुनेर अथवा हरिपुर का स्वतन्त्र राज्य १४०० ई० में हरिश्चन्द्र ने स्थापित किया था जब उसने कांगड़ा अपने कनिष्ठ भ्राता कर्माचन्द्र को सौंप दिया था। अन्य रियासतों की स्थापना की तिथि अज्ञात है परन्तु मेरा अनुमान है कि मुसलमान आक्रमण के समय तक यह सभी रियासतें मूल राज्य की आश्रित थीं। महमूद गजनी की कांगड़ा विजय से इन रियासतों को अपनी स्वतन्त्रता घोषित करने का अवसर प्राप्त हुआ।

फ्रांसीसी यात्री बेवेनाट ने दिल्ली साम्राज्य के अपने विवरण में लिखा है कि "ऐसे अनेक राजा हैं जो महान मुगल सम्राट का अधिपत्य स्वीकार नहीं करते हैं।" परन्तु इन राजाओं के राज्य पहाड़ियों के भीतरी भाग में रहे होंगे क्योंकि हमें ज्ञात है कि बाह्य पहाड़ियों के सभी राज्य मुगल सम्राटों के अधीन थे। बेवेनाट ने "काकरीज बख्श, नगर कट, सिवा आदि मुगल सम्राटों के अधीन उत्तर के दूरस्थ राज्यों में आयोद अथवा हाऊद" का विशेष उल्लेख किया है। काकरीज निश्चित ही गन्कर थे। जि होने भेलम के पश्चिम में निचली पहाड़ियों पर अधिकार कर रहा था। टेरी ने उन्हें ककरीज एवम् उनके मुख्य नगरों को बीकानी तथा पुरहोल (अथवा दांगली तथा फरवाल) कहा है। बख्श, टेरी के 'वनबिष' है "जिनका मुख्य नगर बिशूर (पेशावर) काश्मीर के पूर्व (पश्चिम दक्षे) अथवा किसी सीमा तक दक्षिणी दिशा में पड़ता था। सिन्धु नदी इस नगर को काश्मीर से अलग करती थी। नगरकूट, कांगड़ा अथवा नगरकोट है जिसका उल्लेख इसी नाम से अबुलहान ने भी किया है जो महमूद गजनी द्वारा इस नगर पर अधिकार के समय वहाँ उपस्थित था। सिवा कांगड़ा के समीप का छोटा राज्य नहीं है परन्तु यह गङ्गा नदी पर अवस्थित जिला है जिसका मुख्य नगर 'हरद्वार (अथवा हरिद्वार) था जहाँ गङ्गा नदी विशाल बेट्टानों से निकल कर एक

बड़ी नदी में परिवर्तित हो जाती है।" इन व्याख्यानों से यह स्पष्ट है कि पश्चिम में येसावर से लेकर पूर्व में गङ्गा तक निचली पहाड़ियों के सभी राज्य विह्वी सम्राट के अधीन थे। थेवेनाट द्वारा दिये गये अयोध अथवा हाऊद के सामान्य नाम के सम्बन्ध में मैं केवल इतनी कल्पना कर सकता हूँ कि गङ्ग नाम हिमावत अथवा हिमवत का भ्रष्ट स्वरूप हो सकता है। हिमवत हिमालय पर्वतो का एक सर्व प्रसिद्ध नाम है जिसे यूनानियों ने इमोदस तथा ईमाउस के दो विभिन्न स्वरूपों में सुरक्षित रखा है।

चम्पा अथवा चम्बा

चम्बा एक विशाल जिला है जिसमें रावी के सभी सहायक नदियों की घाटियाँ एवम् साहल एवम् काष्टवार के बीच चेनाब की ऊपरी घाटी का एक भाग सम्मिलित है। ज्वेनसांग ने इसका उल्लेख नहीं किया है अतः इस बात की सम्भावना है कि उसने इसे काश्मीर की सीमाओं में सम्मिलित कर लिया था। इसकी प्राचीन राजधानी बुधिल नदी पर वरमपुर अथवा बरमावर थी। जहाँ आज भी अनेक सुन्दर मन्दिर एवम् एक पूरे आकार का पीतल का बना बैम इसके प्रारम्भिक शासकों की समृद्धि एवम् धर्मनिष्ठा की साक्षी के रूप में खड़े हैं। शिलालेखों के अनुसार यह निर्माण कार्य नवी एवम् दसवीं शताब्दियों में हुआ था। काश्मीर के स्थानीय इतिहास में चम्पा के नाम से इस देश का बारम्बार उल्लेख किया है और स्थानीय वंशावलिओं से प्रत्येक उल्लेख की पुष्टि होती है। १०२८ तथा १०३१ के बीच काश्मीर के राजा अनन्त ने इस राज्य पर आक्रमण कर दिया था और यहाँ के राजा साल को पराजित कर उसका बंध कर दिया था। उसके पुत्र ने चम्पावती देवी के नाम पर चम्पापुर नाम की नवीन राजधानी की स्थापना की थी जो चम्बा के नाम से आज भी जिले का मुख्य स्थान है। तदनुषात् काश्मीर के राजाओं ने चम्बा परिवार से विवाह सम्बन्ध स्थापित किये तथा मुसलमानी आक्रमणों के परिणाम स्वरूप फैली अराजकता में यह छोटी रियासत स्वतन्त्र हो गई और वर्तमान शताब्दी के प्रारम्भिक काल में गुलाब सिंह द्वारा कुचल दिये जाने के समय तक स्वतन्त्र बनी रही।

कुलू

ज्वेनसांग ने स्फू-सो-तो के राज को जालन्धर से ११७ मील उत्तर-पूर्व में बताया है जो ग्यास नदी की ऊपरी घाटी में कुलू के जिले की स्थिति से ठीक-ठीक मिलता है। विष्णु पुराण में उलूटा अथवा कुलूटा लोगो का उल्लेख मिलता है जो सम्भवतः वही लोग हैं जिन्हें रामायण एवम् बृहत् संहिता में कौलूटा कहा गया है। चूँकि इस नाम का उपयुक्त स्वरूप चीनी समुद्रों से मिलता है अतः मैं इस निष्कर्ष पर पहुँचा हूँ कि आधुनिक कुलू प्राचीन नाम का संक्षिप्त स्वरूप ही होगा। 'जले को व्यास में ५०० मील कहा गया है और यह पूर्णतया पर्वतों से घिरा हुआ है। कुलू की वर्तमान सीमा

सीमाओं के लिये यह आकार अत्यधिक पूर्ण अतिशयोक्ति है परन्तु प्राचीन राज्य में जन-साधारण के अनुसार पश्चिम में मण्डी एवम् सुखेत तथा सतलज के दक्षिण में सीमा का बहुत बड़ा भाग सम्मिलित था अतः यह सम्भव है कि यदि मार्ग दूरी से सीमा की लम्बाई आंकी जाये तो ५०० मील को कथित लम्बाई वास्तविक लम्बाई के समीप हो सकती है।

घाटी की वर्तमान राजधानी सुस्तानपुर है परन्तु प्राचीन राजधानी मकरसा को अभी भी नगर कहा जाता है और यह नगर इसी नाम से सर्व विदित है। ह्वेनसांग ने लिखा है कि इस जिले में स्वर्ण रजत तथा ताँबा सभी प्राप्त है परन्तु इस कथन में केवल आंशिक सत्यता है क्योंकि धुलाई में सोना बहुत कम मात्रा में प्राप्त होता है तथा चाँदी एवम् तंबू की खानों का भी समय से त्याग दी गई है।

ह्वेनसांग ने कुलू के उत्तर-पूर्व में लो-हू-लो जिले का उल्लेख किया है जो साष्ट रूप से तिब्बतियों का ल्हो-याल तथा कुलू एवम् अन्य पड़ोसी राज्यों के जन साधारण के अनुसार लाहूल है। उत्तर की ओर थोड़ा आगे उसने मो-लू-तो के जिले का उल्लेख किया है जो उसकी व्याख्या के अनुसार लहाल रहा होगा। अतः मैं चीनी नाम को परिवर्तित कर मो-चो गो पठना चाहूँगा जो मार-पो की सही नकल है। मार-पो, यहाँ की मिट्टी एवम् पर्वतों के सामान्य रङ्ग के आधार पर लाल जिला अथवा मार-पो-युन के रूप में लहाल प्रान्त का वास्तविक नाम है। चीनी भाषा के मो एवम् पो अक्षर इतने मिलते-जुलते हैं कि उन्हें प्रायः एक दूसरे के स्थान पर प्रयोग में लाया जाता है जैसा कि पानिनी के जन्म स्थान सलातुर के प्रसिद्ध नाम में किया गया है। ह्वेनसांग की यात्राओं के मूल चीनी विवरण में सलातुर को पां-लो-तू-लो अथवा पालातुर कहा गया है।

मण्डी तथा सुखेत

मूल रूप से मण्डी एवम् सुखेत राज्यों का एक ही राज्य था जो पश्चिम में कागडा, पूर्व में कुलू उत्तर में धवलाधार पर्वतों तथा दक्षिण में सतलज से घिरा हुआ था। मण्डी का अर्थ है बाजार और दक्षिण एवम् पश्चिम से आने वाले दो मार्गों के चौराहे पर व्यास नदी पर अपनी अनुकूल स्थिति के कारण प्रारम्भ से ही लोग यहाँ आकर बस गये होंगे और आस पास के भू भाग में लोहे तथा काला नमक की मूल्यवान् खानों की उपलब्धि के कारण यह स्थान समृद्धिशील बन गया था।

नूरपुर अथवा पठानियाँ

नूरपुर नगर का नाम सम्राट जहाँगीर की पत्नी प्रख्यात नूरजहाँ के नाम पर रखा गया था। इसका मूल नाम दहमाड़ी अथवा दहमाल अथवा जैसा कि अबुल फजल ने लिखा है। दहमाड़ी था यद्यपि उसने किसी दुर्ग का उल्लेख नहीं किया है। तारीख-

ए-अलफी में इसे दमाल कहा गया है तथा "हिन्दुस्तान की सीमाओं पर एक उन्नत पहाड़ी के शिखर पर अवस्थित" बताया गया है। इब्राहिम गजनवी ने एक लम्बे घेरे के बाद इस दुर्ग पर अधिकार किया था। जिले का नाम पठावट है तथा मैदानों में अवस्थित इसकी राजधानी को पठियान अथवा पठियानकोट कहा जाता था जिसे वर्तमान समय में आंशिक परिवर्तन के बाद पठानकोट कहा जाता है। परन्तु यह नाम हिन्दू राजपूतों की पठान जाति से लिया गया है न कि मंसूद मुसलमान पठानों अथवा अफगानों से १८१५ ई० में रंजीत सिंह ने यहाँ के राजा को बन्दी बना लिया था तथा इस देश पर अपना अधिकार स्थापित कर लिया था।

नूरपुर के पूर्व में, पठानियाँ परिवार की एक शाखा के छोटे राज्य कोटिला पर भी इसी समय सिक्खों का अधिकार हो गया तथा इसे सिक्ख राज्य में मिला लिया गया।

कोट लेहार, ज्वालामुखी के दक्षिण पूर्व में जसवाल दून में एक छोटा राज्य था। यह सामान्यतः बांगड़ा का आश्रित राज्य था।

सतद्रू

चीनी तीर्थ यात्री ने श-नो-नू लो अथवा सतद्रू जिले को ब्यास में २००० ली अथवा ३३३ मील कहा है जिसको पश्चिमी सीमा के रूप में एक विशाल नदी है। राजधानी को कुलू के दक्षिण की ओर ७०० ली अथवा ११७ मील तथा बैरात के उत्तर पूर्व में ८०० ली अथवा १३३ मील की दूरी पर दिखाया गया है। परन्तु इन सख्याओं में कोई एक सख्या त्रुटिपूर्ण है क्योंकि कुलू तथा बैरात के मध्य की दूरी मानचित्र पर सीधे माप से ३३६ मील अथवा मार्ग दूरी से ३६० मील से कम नहीं है। अतः दोनों स्थानों के बीच दूरियों में एक दूरी में सीधी रेखा से लगभग ११० मील अथवा ७०० ली अथवा दिक्काश के आधार पर चक्कर दार मार्ग से लगभग १५० मील अथवा १००० ली की कमी है। यह उल्लेखनीय है कि मथुरा से धानेसर तक समानान्तर मार्ग पर वापसी यात्रा में भी इतनी ही यात्रा की कमी है। इस दूरी को तीर्थ यात्री ने १२०० ली अथवा २०० मील के स्थान पर केवल ५०० ली अथवा ८३ मील बताया है जबकि वास्तविक दूरी १६६ मील है। चूंकि यह स्पष्ट प्रतीत होता है कि दोनों मार्गों में किसी अज्ञात कारणों से समान यात्रा में कमी कर दी गई है अतः यह सम्भवतः पश्चिमी रेखा की यह कमी सतद्रू तथा बैरात के बीच दक्षिणी भाग में निहित रही हो जो मथुरा तथा धानेसर के मध्य समानान्तर रेखा के समीप है। अन्त में मैं पहले के दो स्थानों के मध्य की दूरी में १५० मील की त्रुटि कर दूँगा जिससे कुल दूरी २८३ मील हो जायेगी। बैरात की हम शूद्र दूरी तथा कुलू से दक्षिण में ११७ मील की उल्लिखित दूरी से सतद्रू की स्थिति सरसिन्द क विशाल नगर में ठीक-ठीक

मिल जायेगी जो इतिहास एवम् प्रथाओं दोनों में देश के इस भाग का प्राचीनतम स्थान माना गया है ।

सरहिन्द के वर्तमान क्षण्डहरों में पूर्णतयः पश्चात्वर्ती मुसलमानी इमारतों के क्षण्डहर है परन्तु हिन्दुओं के समय यह स्थान नश्वित ही किसी महत्व का स्थान रहा होगा क्योंकि दिल्ली के प्रथम मुसलमान मुल्तान मुहम्मद गौरी ने इस स्थान पर घेरा डाला था और अपने अधिकार में कर लिया था । प्रचलित धारणा के अनुसार यह कहा जाता है कि नगर को सरहिन्द अथवा "हिन्द की हृद (सीमा)" का नाम कुछ समय पूर्व दिया गया था जब यह नगर हिन्दुओं तथा गजनी एवम् लाहौर के मुस्लिम शासकों के बीच सीमान्त नगर था । परन्तु यह नाम सम्भवतः प्राचीन है क्योंकि ज्योतिषाचार्य बराह मिहिर ने कुलू निवासियों, कुलूट के पश्चात् तथा ब्रह्मपुर के निवासियों के उल्लेख से थोड़ा पूर्व सैरन्ध जाति का उल्लेख किया है । ब्रह्मपुर, जैसा कि हमें चीनी तीर्थ यात्री से ज्ञात होता है, हरिद्वार के उत्तर में पर्वतीय प्रदेश की राजधानी थी । अतः सैरन्ध अथवा निरन्ध निवासी उस विस्तृत क्षेत्र में बसे होंगे जहाँ वर्तमान सरहिन्द अवस्थित है और इसमें लेशमात्र सन्देह नहीं हो सकता कि दोनों नाम एक ही हैं । परन्तु बराह मिहिर की भौगोलिक सूची उसके पूर्ववर्ती ज्योतिषाचार्य पराक्षर की सूची की अक्षरशः नकल है जिसके सम्बन्ध में कहा जाता है कि वह ईसा की प्रथम शताब्दी के पश्चात् जीवित नहीं था ।

यदि हम कुलू तथा सतद्रू के बीच की रेखा के उत्तरी अर्द्ध भाग में ११० मील की दूरी को स्वीकार कर लें तो सतद्रू की स्थिति हाँसा की स्थिति में मिल जायेगी जो सरहिन्द से भी अधिक शक्ति एवम् प्राग्द्वि का प्राचीन मार्चबन्द नगर है । परन्तु जून-सांग ने इस बात का विशेष उल्लेख किया है कि सतद्रू की सीमा व्यास में केवल ३३३ मील था तथा यह पश्चिम में एक विशाल नदी जो कि वज्र सतलज अथवा सतद्रू नदी हो सकती है से घिरा हुआ था अतः यह पूर्णतयः असम्भव है कि हाँसा ही के स्थान का संकेत किया गया हो क्योंकि यह स्थान उपर्युक्त के समीपस्थ विन्दु से भी १३० मील से अधिक दूरी पर है ।

भटनेर के प्रसिद्ध दुर्ग का स्थान, पश्चिम में सतलज से घिरे एक छोटे जिले के विवरण के अनुकूल होगा और कुलू की शुद्ध दूरी से भी मिल जायेगी परन्तु इसकी दिशा दक्षिण के स्थान पर दक्षिण पश्चिम है तथा बैरात से इसकी दूरी तीर्थ यात्री द्वारा दी गई १३३ मील की दूरी के स्थान पर २०० मील से अधिक है । फिर भी बैरात का दिक्कांश भटनेर के पक्ष में है क्योंकि चीनी तीर्थ यात्री का दक्षिण पश्चिम निश्चित ही दक्षिण पूर्व के स्थान पर गलती से लिखा गया था । अन्यथा मधुरा से बैरात की दूरी ८३ मील की कथित दूरी के स्थान पर लगभग २५० मील होती । यदि हम ५०० ली के स्थान पर १५०० ली पढ़ना स्वीकार कर लें तो भटनेर तथा बैरात की

तुलनात्मक स्थिति तीर्थ यानी के विवरण से भली प्रकार मिल जायेगी क्योंकि हाँसी के मार्ग से दोनों स्थानों के बीच की मार्ग दूरी लगभग २५० मील है। यह भी प्रायः सम्भव है कि प्रारम्भिक चीनी भाषा के शी अथवा सा में त्रुटि हो गई हो जो पो अथवा भा के समान है और यदि ऐसा है तो चीनी अक्षर पो-तो तू-लो भटस्थल अथवा भटनेर का प्रतिनिधित्व करेगा। भटनेर का अर्थ है "भटियों का दुर्ग" परन्तु नगर को बन्द अथवा बन्दू कहा जाता था जो सम्भवतः भटस्थल का संज्ञित स्वरूप हो जैसे मारू मरूस्थल का सामान्य संज्ञित स्वरूप है। परन्तु नाम एवम् स्थिति में सुखद समानताओं के होते हुए भी मेरा झुकाव इस विचार की ओर है कि सरहिन्द ही वह स्थान था जिसकी ओर तीर्थ यात्री ने सतद्रू की राजधानी होने का संकेत दिया है। इस निष्कर्ष की पुष्टि तीर्थ यानी के इस कथन से होती है कि इस देश में स्वर्ण मिलता था। जहाँ तक मेरा ज्ञान है यह कथन सरहिन्द के उत्तर में निचलो पहाड़ियों पर लागू होता है। जहाँ सतलज की कुछ छोटी सहायक नदियों में अब भी सोना मिलता है।

सरहिन्द को सतद्रू की राजधानी स्वीकार कर लेने से जिले की सीमाओं को इसके आकार से प्रायः निश्चित किया जा सकता है। पश्चिम तथा उत्तर में यह जिला शिमला के पड़ोस से लेकर लुधियाना के नीचे तिहाड़ा तक १०० मील से कुछ अधिक दूरी तक सतलज से घिरा हुआ है। दक्षिण में इसकी सीमा तिहाड़ा से अम्बाला तक लगभग १०० मील तक फैली हुई है तथा पूर्व में अम्बाला से शिमला तक लगभग इतनी ही विस्तृत है। इन प्रकार उल्लिखित व्यास में मैदानों में लुधियाना तथा सरहिन्द के जिनो सहित, शिमला के पश्चिम तथा दक्षिण के पर्वतीय राज्यों का पर्याप्त भाग सम्मिलित रहा होगा। चूँकि सतलज के पूर्व में यह ही एक मात्र जिला है जिसे उत्तरी भारत की सीमाओं में सम्मिलित किया जाता है अतः मेरा अनुमान है कि यह अवश्य ही पड़ोसी जलन्धर राज्य का आश्रित रहा होगा।

ताकी अथवा पञ्जाब

सिन्धु से व्यास तक तथा पर्वतों के अर्धभाग से मुल्तान के नीचे पाँच नदियों के सङ्गम तक पञ्जाब का सम्पूर्ण समतल उस राज्य के अन्तर्गत था जिसे ह्वेनसांग ने शो-किया अथवा ताकी कहा है। ह्वेनसांग ने चीनी अक्षर सी को (दनककाट) सी को दनककाट के नाम से निहित संस्कृत के त के लिये प्रयुक्त किया है। दनककाट का नाम कन्हारी तथा कारली (१) में पश्चिमी कन्दराओं के शिलालेखों में क्रम से क्रम पाँच

(१) डा० स्टीवेन्सन ने इस नाम को यूनानी क्षेत्रोक्रैटीज् के पाली स्वरूप में पड़ा है परन्तु कन्हरी तथा कारली के सभी शिला लेखों में इसे स्पष्ट रूप से एक नगर अथवा देश के नाम के रूप में लिखा गया है।

बार प्राप्त हुआ है। ज्वेनसांग की यात्राओं के विवरण में इस नाम को तो नो-बिया-की बिया लिखा गया है जिसके अन्तिम दो अक्षर परिवर्तित किये गये हैं। यह अब्युरिहान का दनका है जो—जैसा कि आगे देखा जायेगा—सम्भवतः अमरावती के आधुनिक नगर के समीप कृष्णा नदी पर अवस्थित ० घरनी कोट के प्राचीन नगर के समान है। अतः सी-बिया-ताफी का प्रतिनिधित्व करता है जो प्रतीत होता है कि सातवीं शताब्दी में पञ्जाब के राज्य एवम् इसकी राजधानी का नाम था, ठीक उसी प्रकार जैसे लाहौर रजोतसिंह के राज्य एवम् राजधानी का नाम था। राजधानी की स्थिति का उल्लेख बाद में किया जायेगा। इतना उल्लेख पर्याप्त होगा कि यह राजधानी अधिक प्राचीन राजधानी शी-की-लो के कुछ ही मीलो के भीतर थी जिसे काफी समय पूर्व प्रोफेसर लामेन ने महाभारत के साकला (शाकल) अथवा एरियान के सागला के अनुरूप बताया था। महाभारत में शाकल के निवासियों को मद्र, अरट्ट, चारटिक तथा बार्हिक (१) कहा गया है तथा हेमचन्द्र के शब्द संग्रह में बार्हिको को टक्को के समान बताया गया है। पुनः राजतरङ्गिणी में टक्क देश के जिले को गुज्जर (चेनाब नदी के समीप गुजरात) राज्य का भाग बताया गया है जिन राजा अलखान ने विवश होकर ८८१ तथा ९०३ ई० के बीच काश्मीर को समर्पित कर देना पड़ा था। इन कथनों से स्पष्ट है कि साकल टक्को की शक्तिशाली जाति को प्राचीन राजधानी थी जिनके देश को उग्गी के नाम पर टक्कदेश कहा जाता था। ज्वेनसांग ने वस्तुतः नवीन राजधानी के नाम का उल्लेख नहीं किया है परन्तु मेरा विश्वास है कि इसका नाम ताफी अथवा टक्कावर था जिसे मैं कण्ठस्थवर्ण क को प्रवास में उच्चारण हूँ में बदलने से Penting-erian सूची के टहोरा के अनुरूप स्वीकार करूँगा। इस सूची में टहोरा को सिकन्दिया ब्यूसीकालस के विपरीत स्पातुरा से ७० रोमन मील, ६४ $\frac{1}{2}$ ब्रिटिश मील की दूरी पर बताया गया है।

अब मैं प्रारम्भिक मुसलमान लेखकों को ओर ध्यान दूँगा जिन्होंने काश्मीर तथा सिन्ध का उल्लेख किया है। अतः जिन्होंने इन दोनों प्रान्तों के मध्य पंजाब जैसे इतने महत्वपूर्ण देश का उल्लेख करने में शायद ही भूल की हो। सर हेनरी इलियट के अनुसार मसूदी ने ६१३ ई० में सिन्ध का उल्लेख इस प्रकार किया था। (२) “एस सिन्ध

(१) महाभारत तथा विष्णु पुराण में इस नाम को बालिहक कहा गया है परन्तु कुण्टो का अनुसरण करने के कारण यह निश्चित प्रतीत होता है कि शुद्ध नाम बार्हिक है।

(२) सर एच० एम० इलियट की पुस्तक “भारत के मुस्लिम इतिहासकार” पृ० ५६ तथा प्रोफेसर डाइसन के संस्करण में इसका नाम ताफन लिखा गया है परन्तु स्प्रेजर ने ‘मसूदी’ के अपने अनुवाद में इसके अनेक भिन्न नाम दिये हैं जैसे ताफी, ताकन ताफन तथा ताफीन।

का मिह्रान एस सिन्ध की उन्नत भूमि, बुद्ध के राज्य में किन्नोज (कमीज) से सम्बन्धित प्रदेश से, तथा काश्मीर, एवम् कन्धार एवम् एट ताकीन के सर्वज्ञात उद्गम स्थानों से निकलती है। इसकी सहायक नदियाँ जो इन देशों से निकलती हैं एल मुल्तान तक चली जाती हैं तथा वहाँ से संयुक्त नदी को मिह्रान का नाम प्राप्त होता है।" इस पुस्तकांश से ताकीन शब्द का अभिप्राय निश्चित ही पंजाब की पहाड़ियों से रहा होगा। काबुल तथा सिन्धु दोनों ही गांधार अथवा एल कन्धार से होकर प्रवाहित होती हैं, भेलम काश्मीर से आती है तथा व्यास एवम् सतलज जालन्धर तथा कहलुर से होकर जाती हैं जो ह्येनसांग के समय कमीज के अधीन थे। सिन्ध की अन्य सहायक नदियों में केवल बेनाब तथा रावी रह जाती हैं अतः इनका बहाव ताकीन राज्य से होकर रहा होगा। गांधार तथा कमीज के उल्लेख से ज्ञात होता है कि मसूदी ने नदियों के वास्तविक उद्गम स्थानों का उल्लेख नहीं किया वरन् उसने पहाड़ियों की निचली श्रेणियों का उल्लेख किया है जहाँ यह नदियाँ मैदानों में प्रवेश करती हैं। अतः मसूदी के समय ताकीन मुल्तान के उत्तर में पंजाब के मैदानों एवम् निचली पहाड़ियों का नाम रहा होगा जो उस समय काबुल के ब्राह्मण राजा के अधीन थे।

सर हेनरी इलियट ने इस नाम को ताकीन पढ़ा है तथा गिल्डीमिस्टर ने अपनी पुस्तक में ताकन लिखा है। प्रथम पाठ को अबुरिहान तथा रशीदुद्दीन का समर्थन प्राप्त है जो इस कथन में सहमत है कि नेलारजिक (साजर्क) के विशाल हिमाच्छादित पर्वत जो अपने गुम्बद स्वरूप से डोमावेण्ड के सदृश है उनको ताकीशर तथा लोहाबर को सीमाओं से देखा जा सकता है। इलियट ने एक गद्यांश में ताकीशर को शुद्ध कर काश्मीर लिखा है परन्तु यह परिवर्तन पूर्णतः अस्वीकार्य है क्योंकि पर्वत को काश्मीर से दो फरसांग अथवा लगभग ८ मील दूर होने का विशेष उल्लेख किया गया है। कोई भी व्यक्ति इसी प्रकार कह सकता है कि सेन्टपाल का गिरजाघर लुडगेट पहाड़ी तथा विण्डसर से दिखाई देता है। यहाँ जिस पर्वत का संकेत दिया गया है वह काश्मीर के पश्चिम में वयमूर अथवा नांगा पर्वत है जिसकी ऊँचाई २६६२६ फुट है तथा जिसे मैंने २०० मील दूर चिनाब नदी पर रामनगर से बारम्बार देखा है। इसी लेखक के एक अन्य पुस्तकांश में सर हेनरी ने इस पर्वत को (१) कलारचल कहा है तथा दोनों स्थानों को जहाँ से यह पर्वत देखा जा सकता है उसने ताकस तथा लोहाबर का नाम दिया है। यह ताकस अथवा ताकीशर मेरे विचार में ह्येनसांग के सीकिया अथवा ताकी तथा मसूदी के ताकीन नामक स्थान है।

(१) यदि यह पर्वत इन्बतूना के कलाचल अथवा "कालापर्वत" के समान है तो नांगा पर्वत से इसकी अनुरूपता प्रायः निश्चित है क्योंकि बर्फ के न होने के कारण नङ्गा पर्वत काला दिखाई देता है।

व्यापारी सुवेमान सर्व प्रथम मुस्लिम लेखक है जिसने टाकी का उल्लेख किया है तथा जिसने ८५१ ई० में पूर्व की यात्रा की थी, जब उसकी यात्रा का विवरण लिखा गया था। ताफक का उल्लेख करते हुए उसने लिखा है कि यह बहुत बड़े विस्तार का क्षेत्र नहीं था तथा यहाँ का राजा दुर्बल था तथा पडोसी राजकुमारों का आश्रित था। परन्तु उसने यह भी लिखा है कि उसके पास "सम्पूर्ण भारत की सर्व श्रेष्ठ गौर वर्ण स्त्रियाँ थी।" बूकि फारसी चरित्र में ताफक तथा ताकीन लगभग एक समान हैं अतः ताफक को पञ्जाब के अनुरूप समझने में मुझे कोई हिचक नहीं है जहाँ (पञ्जाब) की स्त्रियाँ विशेषतः निचली पहाड़ियों की स्त्रियाँ, भारत में सबसे गौर वर्ण एवम् श्रेष्ठ हैं।

इब्न-खुरदाद बा ने—जिसकी मृत्यु ९१२ ई० में हुई थी, ताफा के राजा को प्रसिद्धि में बलदा-रा से द्वितीय स्थान पर बताया है। अन्त में, काजबिनी ने तैफन्द को दुर्गम पर्वत के शिखर पर एक सुष्ट भारतीय दुर्ग कहा है जिसे महमूद गजनी ने १०२३ ई० में अपने अधिकार में कर लिया था। यह विवरण सांगला की वास्तविक पहाड़ी से मिलता है जो तीन ओर से प्रायः अगम्य है तथा चौथी ओर से जल के कारण सुरक्षित है।

ताकीन, ताफन, ताफक, ताफा, ताकस तथा ताकीयर के अल्पमात्र भिन्नता वाले नामों को मैं केवल टाकी अथवा ताकीन के मूल स्वरूप के विभिन्न उच्चारण मात्र समझता हूँ जिन्हे स्वरो की विशिष्ट चिह्नों के बिना लिखने पर भिन्न-भिन्न प्रकार से पढ़ा जा सकता है। एम० रिनाड ने इसे तावन लिखा है जिसे स्वरो क विशिष्ट चिह्नों के अभाव में ताफन के अन्य स्वरूप के रूप में भिन्न भिन्न प्रकार से पढ़ा जा सकता है। अतः मेरा यह निष्कर्ष है कि देश के नाम का वास्तविक स्वरूप ज़ेनसाग द्वारा दिया गया टाकी अथवा ताका था। राजधानी का नाम सम्भवतः या तो ताकीन था अथवा तक्कावर, जिनमें प्रथम नाम काजबिनी के तैफन्द से ठीक-ठीक मिलता है तथा दूसरा नाम पेन्टिगेरियन सूची के ताहोरा से मिलता है। मैं इसे प्रायः निश्चित समझता हूँ कि यह नाम टाक अथवा टक जाति से लिया गया होगा जो एक समय पञ्जाब के अस्-दिग्ध शासक थे तथा जो आज भी झेलम तथा रावी के बीच निचली पहाड़ियों में अनेक कृषक जातियों के रूप में निवास करते हैं।

इस जाति के पूर्ववर्ती महत्व को सम्भवतः इस तथ्य से भली-भाँति दिखाया जा सकता है कि प्राचीन नागरी स्वरूप जो बामियान से लेकर यमुना के तट तक सम्पूर्ण प्रदेश में अब भी प्रचलित है, उसे टाकरी नाम दिया गया था जिसका कारण सम्भवतः यह था कि इस विशिष्ट स्वरूप को टाकों अथवा टकों ने प्रचलित किया था। मैंने इस भाषा के स्वरूप को सिन्धु के पश्चिम तथा सतलज के पूर्व व्यापारियों में और साथ ही साथ काश्मीर तथा कागड़ा के ब्राह्मणों में इसी नाम से प्रचलित पाया है। शिलालेखों में तथा काश्मीर एवम् कागड़ा की मुद्राओं पर इसका प्रयोग किया गया है। इसे मण्डी

के सती स्मारकों तथा पिन्जोर के शिलालेखों में भी देखा जा सकता है और अन्त में, काश्मीर की राजतरङ्गिणी की एक मात्र प्रतिलिपि टाकरी लिपि में सुरक्षित रखी गई थी। मैंने पेशावर तथा शिमला के बीच २६ विभिन्न स्थानों से इस वर्ण-माला की प्रतिलिपियाँ प्राप्त की हैं। इनमें अधिकांश स्थानों में टाकरी को मुण्डो तथा लुण्डो (अथवा मुण्डे-लुण्डे) भी कहा जाता है परन्तु इन शब्दों के अर्थ अज्ञात हैं। इस वर्ण-माला को मुख्य विशेषता यह है कि स्वरों को व्यञ्जनों के साथ नहीं जोड़ा जाता परन्तु छोटा 'अ' के एक मात्र अपवाद को छोड़ उन्हें अलग-अलग लिखा जाता है। यह भी उल्लेखनीय है कि इस वर्णमाला में गणनात्मक संख्याओं के प्रारम्भिक अक्षरों का लगभग वही स्वरूप है जैसा स्वरूप वर्तमान समय में प्रयोग की जाने वाली संख्याओं का है।

सातवीं शताब्दी में ताकी राज्य तीन प्रान्तों में विभाजित था, उत्तर तथा पश्चिम में ताकी, पूर्व में शोरकोट तथा बक्षिण में मुल्तान। ताकी प्रान्त में सिन्धु नदी से व्यास नदी तक मुल्तान जिले के उत्तर का भू-भाग अथवा सिन्ध सागर, रिचना तथा बारी के तीन दोआबों के उत्तरी भागों सहित सम्पूर्ण चञ्च दोआब सम्मिलित था। शोरकोट प्रान्त में इन दोआबों के मध्य भाग सम्मिलित थे तथा मुल्तान प्रान्त में इनके निचले भाग सम्मिलित थे। यह भी सम्भव है कि मुल्तान का अधिकार क्षेत्र सिन्धु के पश्चिम और साथ ही साथ सतलज के पूर्व फैला हुआ हो जैसा कि अकबर के समय में था।

ताकी अथवा उत्तरी पंजाब

ताकी प्रान्त में प्राचीन भारत के प्रसिद्ध स्थानों में अनेक स्थान सम्मिलित थे जिनमें कुछेरु सिकन्दर के युद्धों में प्रसिद्ध हुए, कुछेरु को बौद्ध इतिहास में ख्याति प्राप्त हुई और अन्य स्थान केवल जनसाधारण की दूर-दूर तक फैलो हुई प्रथाओं में प्रसिद्ध हुए थे। निम्नलिखित सूची में प्राचीन स्थानों में सर्वाधिक महत्त्व के स्थानों के नाम पश्चिम से पूर्व उनकी भौगोलिक स्थिति के अनुसार दिये गये हैं। दोआबों के नामों का प्रचलन अकबर ने दो नदियों के नामों को मिला कर किया था। इस प्रकार चञ्च, चेनाब तथा झेलम नदियों के दोआब का संक्षिप्त नाम है, रिचना, रावी तथा चेनाब का तथा बारी, व्यास तथा रावी नदियों के बीच के स्थान का संक्षिप्त नाम है।

सिन्ध सागर दोआब { (१) जीबनाथ नगर अथवा मिड़
(२) बुकेफल अथवा दिलावर

चञ्च के दोआब { (३) निकेया अथवा मोंग
(४) गुजरात

रिचना दोआब	}	(५) झाकल अथवा सांगला
		(६) ताकी अथवा असरूर
		(७) नरसिंह अथवा रांसी
		(८) अम्मकाटिस अथवा अम्बका
बारी दोआब	}	(९) लोहावर अथवा लाहौर
		(१०) कुसावर अथवा कसूर
		(११) चिना पट्टी अथवा पट्टी

जोबनाथनगर अथवा भिड़

भिड़ अथवा भेडा का आधुनिक नगर भेलम के बायें अथवा पूर्वी तट पर अवस्थित है परन्तु नदी के दूसरे तट पर अहमदाबाद के समीप खण्डरो का अत्यधिक विस्तृत टीला है जिसे पुराना भिड़ अथवा राजा जोबनाथ अथवा चोबनाथ के रूप में जोबनाथ नगर कहा जाता है। इस स्थान पर नमक के काफलों के दो बड़े मार्ग क्रमशः साहौर तथा मुल्तान की ओर मुड़ जाते हैं और प्राचीन समय की राजधानी इसी स्थान पर थी तथा मेरा विश्वास है कि सिकन्दर महान् के समकालीन सोफीटोज़ की राजधानी भी इसी स्थान पर थी। एरियन के अनुसार सिकन्दर ने सोपीथोस की राजधानी के स्थान पर ही वह स्थान निश्चित किया था जहाँ क्रैटेरस तथा हेफैस्टियन को नदी के दोनों तटों पर अपना पड़ाव डालकर स्वयं सिकन्दर के नेतृत्व में नौकाओं के बड़े एम्फिलिप के नेतृत्व में सैनिकों के मुख्य दल की प्रतीक्षा करनी थी। चूँकि सिकन्दर निश्चित स्थान पर तीसरे दिन पहुँच गया था अतः हम जानते हैं कि सोफीटोज़ की राजधानी हाईडस्पीज पर, निकाया से भरी नौकाओं की तीन दिन की यात्रा पर थी। अब, भिड़ नौका यात्रा द्वारा मोग से केवल तीन दिन की यात्रा का दूरी पर है जो जैसा कि मैं दिखाने का प्रयत्न करूँगा—प्रायः निश्चित ही निकाया की स्थिति थी। जहाँ सिकन्दर ने पोरस को पराजित किया था। पिण्ड दादन खाँ द्वारा अपना स्थान ग्रहण किये जाने के समय तक भिड़ ही देश के इस भाग का सदैव मुख्य नगर था। भिड़ के स्थान पर ही चीनी तीर्थ यात्री फाहियान ने ४०० ई० में भेलम नदी को पार किया था तथा ग्यारह शताब्दी पश्चात् साहसी बाबर ने भारत में अपना प्रथम सैनिक अभियान भिड़ के विरुद्ध चलाया था।

सोफीटोज़ के शासन क्षेत्र के सम्बन्ध में प्राचीन उल्लेख परस्पर विरोधी हैं। रट्टेबो के कथन में इस प्रकार लिखा है—कुछ लेखकों ने एक राजा सोपीथीज के देश कथेइया को दो नदियों (हाईडस्पीज तथा अकेस्नीज) के मध्य के प्रदेश में अवस्थित बताया है। कुछ लेखकों ने इसे अकेस्नीज तथा हाईड्राओटोज़ के दूसरी ओर एक अन्य पोरस, प्रथम पोरस के भतीजे—जिस सिकन्दर ने बन्दी बना लिया था—की सीमाओं पर अवस्थित बताया है और उन्होंने उसके देश को गांधारिस कहा है। मेरा विश्वास

है कि इस नाम को गुन्दलवार अथवा गुन्दर बार के आधुनिक जिले के अनुरूप समझा जा सकता है। बार शब्द का प्रयोग प्रत्येक दोआब के मध्य भाग के लिये किया गया है जिसकी ऊँची भूमि में दोनों नदियों का जल सिंचाई कार्य हेतु नहीं पहुँचाना जा सकता। इस प्रकार सन्दल अथवा सन्दर बार भेलम एवम् चेनाब के मध्य चञ्च दोआब के मध्य भाग का नाम है। गुन्दल बार दोआब का ऊपरी भाग जिसको लेकर वर्तमान गुजरात बिला बनाया गया है उस समय सिकन्दर के प्रतिद्वन्दी प्रसिद्ध पोरस के अधिकार में था तथा सन्दर बार दोआब का ऊपरी भाग उसके भतीजे, अन्य पोरस के अधिकार में था जिसके सम्बन्ध में कहा जाता है कि उसने गडारोडाय के पास शरण ली थी। टिप्पणी कारो ने इस नाम को बदल कर गज्जारीडाय अथवा गज्जा तट के निवासी कर दिया है परन्तु मुझे ऐसा प्रतीत होता है कि दिवोडोरस की पुस्तक सम्भवतः सर्व शुद्ध है तथा गडारीडाय गज्जदारिस जिले के पडोस के निवासियों का नाम रहा होगा जो सोफीटीज के अधीन थे।

भारतीय राजा का शासन हाईडस्पीस तथा अकेसिनीज के मध्य दोआब तक ही सीमित नहीं था क्योंकि स्ट्रेबों ने लिखा है कि "सोपीथीज की सीमाओं में सेन्धा नमक का एक पर्वत है जो (नमक) सम्पूर्ण भारत के लिये पर्याप्त है।" चूँकि यह विवरण नमक की पहाड़ियों की सर्व ज्ञात खानों को ओर सकेत करता है अतः सिन्ध सागर दोआब का सम्पूर्ण ऊपरी भाग सोपीथीज के राज्य में रहा होगा। अतः उसका आधिकार क्षेत्र पश्चिम में सिन्धु से लेकर पूर्व में अकेसीनीज तक फैला हुआ था और इस प्रकार उनमें वर्तमान पिण्ड दादन तथा शाहपुर के सम्पूर्ण जिले सम्मिलित थे। प्लिनी के लेख में दिये गये एक देश के नाम के दो अक्षरों में साधारण बदला-बदली करने से भी इसी निष्कर्ष पर पहुँचा जा सकता है कि नमक की मूल्यवान खानें सोपीथीज अथवा सोफीटीज के राज्य में थी। प्लिनी द्वारा इस देश के नाम ने सभी टिप्पणी कारों को अभी तक दुविधा में रखा है। प्लिनी का कथन है कि "जिस समय सिकन्दर महान् अपने भारतीय अभियान पर था अलबानिया के शासक ने उसे एक असमान्य आकार का कुत्ता भेंट में दिया था। जिसने उसके सामने ही एक शेर तथा एक हाथी दोनों पर ही सफलता पूर्वक आक्रमण किया था। उसके अनुकर्ता सोलिनस ने देश के नाम में किसी प्रकार के परिवर्तन के बिना इसी कथा को दोहराया है। झूठे-स्ट्रेबो दिवोडोरस तथा कर्टियस के संयुक्त साक्षी से हम जानते हैं कि सिकन्दर को इन लड़ाकू कुत्तों की भेंट देने वाला भारतीय राजा सोफीटीज था। अतः वह ही अलबानिया का शासक रहा होगा। प्रथम दो अक्षरों की साधारण बदला-बदली से मैं इस नाम को लबानिया पढ़ने का प्रस्ताव करता हूँ। इस प्रकार अलबान लबान बन जायेगा जिससे तुरन्त ही यह संकेत मिलता है कि अभी तक के भ्रान्तिपूर्ण नाम का मूलरूप संस्कृत का 'लवण' था। प्लिनी ने सर्वथा नाम औरीनीनस रखा है तथा उसका कथन है कि यहाँ के राजा को स्वर्ण

अथवा मोतियों की अपेक्षा नमक से अधिक आय प्राप्त होती थी। यह नाम सम्भवतः संस्कृत के रोमक के लिये लिखा गया है जो पण्डितों के अनुसार रुमा नामक देश की पहाड़ियों से निकाले गये नमक का नाम है। एच० एच० विलसन ने रुमा को साम्भर के अनुरूप बताया है और चूँकि रोमक का अर्थ नमक है अतः यह सम्भव है कि राज-पूताना की साम्भर झील तथा पञ्जाब की नमक की पहाड़ियों दोनों को ही यह नाम दिया गया हो।

सिकन्दर के इतिहासकारों ने सोफीटीज, उसके देश तथा उसकी अधीन जनता के सम्बन्ध में अनेक विचित्र एवम् विस्तृत विवरण सुरक्षित रखे हैं। स्वयं राजा के सम्बन्ध में कटियस ने लिखा है कि वह बर्बर लोगों में सुन्दरता के लिये प्रख्यात था डिबोडोरस ने यह जोड़ दिया है कि वह छः फुट लम्बा था। मेरे पास यूनानी कारीगरी की एक मुद्रा है जिसके एक ओर टोप धारण किए हुए एक सिर बनाया गया है और दूसरी ओर एक विशिष्ट नाम सहित खड़ा मुर्गा दिखाया गया है। इस बात को विश्वास करने में अनेक अच्छे कारण हैं कि यह मुद्रा भारतीय राजा से सम्बन्धित रही होगी। इसका चेहरा अति तीक्ष्ण तथा विशिष्ट आकृति के लिये उल्लेखनीय है। सोफीटीज की जनता भी अपनी व्यक्तिगत सुन्दरता के कारण प्रसिद्ध थी। डिबोडोरस के अनुसार वह अपनी सुन्दरता को सुरक्षित रखने के लिए उन सभी बच्चों को हत्या कर देते थे जो सुन्दर नहीं होते थे। स्ट्रेबो ने कथायी की इसी वस्तु का उल्लेख किया है परन्तु उसने चूँकि यह लिखा है कि यह लोग सर्व सुन्दर व्यक्ति को अपना राजा चुना करते थे, उसका विवरण सोफीटीज की जनता के लिये ही दिया गया होगा क्योंकि सागला के कथाइयो का अपना कोई राजा नहीं था। फिर भी कथायी तथा सोफीटीज की जनता के सम्बन्ध में दिये गये सभी लेखकों के विवरणों में इतनी अधिक गड़बड़ी है कि यह अति सम्भव प्रतीत होता है कि वह दोनों एक ही जनता के नाम थे। निश्चित ही यह एक दूसरे के पड़ोसी थे और चूँकि दोनों की विशिष्ट प्रथाएँ एक समान प्रतीत होती हैं और व्यक्तिगत सुन्दरता में समान रूप से उल्लेखनीय हैं। अतः मेरा निष्कर्ष है कि वह एक ही जाति के विभिन्न शाखाओं से सम्बन्धित रहे होंगे।

बुकेफल अथवा दिलावर

सिकन्दर अथवा पोरस के बीच युद्ध का स्थान काफी लम्बे समय से विद्वानों की कल्पना शक्ति एवम् आकर्षण केन्द्र रहा है। न्यायप्रिय एलफिन्स्टन ने इसे जलालपुर के विपरीत बताया है परन्तु बनर्जी इस निष्कर्ष पर पहुँचा है कि यह स्थान झेलम के समीप रहा होगा, क्योंकि यह तरतारी से आने वाले विशाल मार्ग पर अवस्थित है। सिकन्दर को इस मार्ग का अनुसरण करते हुए बताया गया है। १८३६ में जनरल कोर्ट ने इस विषय पर विवेचना की थी जिन्होंने अपने प्रारम्भिक वैज्ञानिक प्रशिक्षण एवम् पञ्जाब

में लम्बी अवधि के निवास से निरीक्षण हेतु प्राप्त असाधारण अवसरों से किसी सुनिश्चित विचार पर पहुँचने के सम्भव साधन प्राप्त हुये थे। जनरल कोर्ट ने सिकन्दर के पड़ाव को भेलम में निश्चित किया, नदी पार करने का स्थान भेलम से ऊपर ३ कोस अथवा ६ मील की दूरी पर खिलीपटम में, पोरस के साथ युद्ध का स्थान भेलम से ८ मील पूर्व जाबा नदी पर पट्टी कोटी में, तथा निकाया की स्थिति को बेस्ता अथवा भेसा के स्थान पर बताया, जो पथी अथवा पट्टी कोटी के ३ मील दक्षिण पूर्व में है। स्वर्गीय लार्ड हार्डिंग को इस विषय में अत्यधिक रुचि थी और उन्होंने १८४६ तथा १८४७ में मेरे साथ दो बार इस विषय पर पत्र-व्यवहार किया था। उनका विचार मेरे विचार से मिलता है कि सिकन्दर का पड़ाव सम्भवतः जलालपुर के समीप था। अगले वर्ष जनरल कोर्ट ने पोरस एवम् सिकन्दर के युद्ध क्षेत्र का विस्तृत विवरण छापा था जिसमें उन्होंने सिकन्दर के पड़ाव को भेलम में तथा पोरस के पड़ाव को नदी के दूसरे तट पर नोरज़ाबाद के समीप बताया था। नदी पार करने के स्थान को उन्होंने भेचम से लगभग १० मील ऊपर भूना में तथा युद्ध क्षेत्र को सुखचेनपुर के १ मील उत्तर पकराल के समीप निश्चित किया था। १८६३ तक यह प्रश्न इसी स्थिति में रहा और उस समय पञ्जाब के अपने दौरे पर मुझे जलालपुर से लेकर भेलम तक हार्डिङ्ग के तटों का समुचित निरीक्षण करने का अवसर प्राप्त हुआ।

सिकन्दर की गतिविधियों पर विवेचना करने से पूर्व मैं जलालपुर से भेलम के मध्य नदी के साथ-साथ विभिन्न स्थानों का पश्चिम की ओर से वहाँ पहुँचने के सभी मार्गों सहित उल्लेख करना उचित समझता हूँ। जब हम उस स्थान का निर्णय कर लेंगे जो बुकेफल के विवरण से सर्वाधिक समानता रखता है तो हम सिकन्दर के पड़ाव के रूप में जलालपुर तथा भेलम के अपेक्षाकृत दाबो पर निश्चय करने की स्थिति में हो जायेंगे। इस विवेचन में मैं जिन दूरियों का उल्लेख करूँगा वह सभी वास्तविक माप से ली गई है।

भेचम नगर, जलालपुर से ३० मील उत्तर पूर्व तथा साहीर से ठीक १०० मील उत्तर, उत्तर पश्चिम में नदी के पश्चिमी तट पर अवस्थित है। प्राचीन नगर के अवशेषों में वर्तमान नगर के पश्चिम लगभग १६०० फुट वर्गाकार एवम् ३० फुट ऊँचा एक विशाल ध्वस्त टीला सम्मिलित है जो टूटी हुई ईंटों एवं चीनी के बर्तनों से ढँके खेतों से बिरा हुआ है। वर्गाकार टीले को मैं दुर्ग के क्षण्डहर समझता हूँ कहा जाता है कि इसका नाम पुट्टा था। वर्षों के पश्चात् इस टीले से आज भी अनेक मुद्रायें प्राप्त होती हैं परन्तु वह मुद्रायें जिन्हें मैं एकत्रित कर सका था वह सभी पश्चात्पूर्व इण्डो-सोपियन राजाओं, काबुल के ब्राह्मणों तथा काश्मीर के राजाओं से सम्बन्धित थीं। चूँकि जनरल कोर्ट तथा जनरल एबट ने पिछले वर्षों में इसी प्रकार की तथा इससे पूर्व समय की अनेक मुद्रायें प्राप्त की थी अतः यह निश्चित है कि यह नगर ईसा की

प्रथम सताब्दी से पूर्व का रहा होगा। परन्तु उत्तरी पञ्जाब से होकर जाने वाले दो मुख्य मार्गों में एक पर अवस्थित होने के इतने अधिक लाभ हैं कि मेरे विचार में अत्यधिक प्राचीन समय में यह नगर बसा होगा। पुराने टोले की खुदाई में प्राप्त बड़ी-बड़ी ईंटों की प्राप्ति से इस विचार की पुष्टि होती है।

दारापुर के समीप का ध्वस्त नगर जिसका बर्नस तथा कोर्ट ने उल्लेख किया है—भेलम से २० मील नीचे तथा जलालपुर से १० मील ऊपर नदी के पश्चिमी तट पर अवस्थित है। उनके समय में यह टीला निर्जन था परन्तु १८३२ ई० के लगभग दिलावर के निवासियों पश्चिम की पहाड़ी पर अवस्थित गाँव को त्याग कर, ध्वस्त नगर के स्थान पर बस गये थे। उस समय से पूर्व इस स्थान को प्रायः पिण्ड अथवा 'टीला' कहा जाता था यद्यपि इसका वास्तविक नाम उधम नगर अथवा उदीनगर कहा जाता है। बर्नस ने भी इसी नाम का उल्लेख किया है परन्तु कोर्ट ने जिन्होंने इन खण्डहरों की ओर दो बार संकेत किया है, किसी नाम का उल्लेख नहीं किया है। हो सकता है कि उन्होंने इन नामों को गंधीरानो के अन्तर्गत माना हो जिसके खण्डहरों को उन्होंने 'जलालपुर के समीप से लेकर दारापुर तक हाईडम्पीस के' तटों पर फैले हुये बताया है। इस विवरण के अनुसार यह खण्डहर लम्बाई में ६ अथवा ७ मील से कम नहीं होंगे। मैं यह सम्भव समझता हूँ कि दो विभिन्न स्थानों के मध्य कुछ गड़बा रही हैं जिन्हें मिलाकर खण्डहरों का एक ही विस्तृत क्षेत्र बना दिया गया है। गिरभ्राक, जिसे मैं कोर्ट के गंधीरानो का मूल स्वरूप समझता हूँ, जलालपुर के उत्तर में पहाड़ी के गिलर पर एक प्राचीन ध्वस्त दुर्ग है, जो जनसाधारण के अनुसार अति विस्तृत था। परन्तु यह दारापुर से कम से कम ८ मील की दूरी पर है तथा गहरी कदहार लाइयो द्वारा तथा जिन पहाड़ियों के अधोभाग में दिलावर अवस्थित है उन पहाड़ियों की ऊँची लड़ी श्रेणियों द्वारा दारापुर से अलग कर दिया गया है। बर्नस ने भी प्राचीन नगर को 'तान अथवा चार मीप' विस्तृत कहा है परन्तु यह निश्चित ही अतिशयोक्तिपूर्ण है क्योंकि मैं खण्डहरों को लम्बाई में एक मील तथा चौड़ाई में आधा मील के बाद नहीं ढूँढ सका था। इन अवशेषों के अन्तर्गत, लगभग आधा मील की दूरी पर दो विशाल टीले तथा उनके मध्य दो छोटे टीले हैं। दक्षिणी टीले जिस पर दिलावर अवस्थित है—गिलर पर लगभग ५०० फुट वर्गकार है तथा अधोभाग में यह १०० अथवा १२०० फुट है एवं इसकी ऊँचाई ५० से ६० फुट है। उत्तरी टीला जिस पर दारापुर अवस्थित है—६०० फुट वर्गकार तथा २० से ३० फुट ऊँचा है। इन टीलों के मध्य के क्षेत्र टूटी ईंटों तथा चीनी के बर्तनों से ढके हुए है तथा कहा जाता है कि सम्पूर्ण स्थान पर एक ही नगर के अवशेष हैं। दिलावर के भवनों की दीवारें इस टीले से खोद कर निकाली गईं विशाल पुरानी ईंटों से बनाई गईं हैं जो आकार में दो प्रकार की हैं। एक ११½ × ८½ × ३ इंच मोटी है और दूसरी इससे केवल आधी मोटाई की है।

दिल्ली के टीले से पुरानी मुद्रायें प्रकट मात्रा में प्राप्त होती हैं। कहा जाता है कि दिल्ली से जलालपुर बाजार को यह वस्तुयें भेजी जाती हैं ठीक उसी प्रकार जैसे जोधपुर नगर के अवशेषों से पिण्ड दावन को यह वस्तुयें प्राप्त होती हैं। मैंने जिन मुद्रायों को प्राप्त किया था वह प्रथम इण्डोसोथिन राजाओं, काबुल के शाहसो, कापमीर के राजाओं तथा कारजूकी हजारा के प्रमुखों, हसन एवं उसके पुत्र मुहम्मद के समय की हैं। अतः यह स्थान ईसा काल के दूसरी शताब्दी के समय से बसा होगा। कहा जाता है कि राजा भारती ने—जिमकी आयु अज्ञात है—इस नगर का निर्माण करवाया था। फिर भी मेरा निष्कर्ष है कि अपनी स्थिति के कारण दिल्ली अत्यधिक प्रारम्भिक काल में बस गया होगा क्योंकि यह भेनम के मार्ग पर उम बिन्दु पर नियंत्रण करता है जहाँ पश्चिम की ओर में आने वाला निचला मार्ग बुनहार नदी के मुहाने से ठीक नीचे पहाड़ियों को छोड़ देता है।

जलालपुर नगर, भेनम नदी के पश्चिमी तट पर उस स्थान पर अवस्थित है जहाँ कन्दार खाई नदी के पुराने मार्ग से मिल जाती है। यह नदी अब दो मील दूर है और मध्यवर्ती भाग जिसका कुछ भाग छोटे वृक्षों से ढँका हुआ है—अब भी रेतीला है। कहा जाता है कि नगर का यह नाम अकबर के सम्मान में रखा गया था जिमके समय में सम्भवतः यह अधिक समृद्ध स्थान रहा होगा। परन्तु नदी के हट जाने के समय से और विशेष रूप से पिण्ड दावन की स्थापना के समय से यह स्थान धीरे-धीरे घटता गया और अब यहाँ पर लगभग ४००० निवासियों सहित केवल ७३८ गृह हैं। इस स्थान का देखने से मुझे ऐसा प्रतीत होता है कि इस नगर का प्रारम्भिक विस्तार वर्तमान विस्तार से लगभग तीस अथवा चार गुणा अधिक रहा होगा। यह भवन नमक की पहाड़ियों के दूरस्थ पूर्वी छोर की अन्तिम ढलान पर बनाए गये हैं। यह स्थान सड़क से धीरे-धीरे १५० फुट की ऊँचाई तक ऊपर उठ जाता है। इसका पुराना हिन्दू नाम गिरभक्त बताया जाता है और चूँकि इस नाम को अबुल फजल की आइने-अकबरी में सिन्ध-सागर का कैरचक (गिरजक) लिखा गया है अतः हमारे पास इस बात का प्रमाण है कि यह नाम अकबर के समय तक प्रचलित था और उसके समय में इसका नाम बदल कर जलालपुर रखा गया था। परन्तु जनसाधारण 'मङ्गल दी पहाड़ी' के शिखर पर दीवारों के अवशेषों को आज भी गिरभक्त नाम से पुकारते हैं। यह पहाड़ी जलालपुर से ११०० फुट ऊँची उठी हुई है, इन श्रुतियों के अनुसार गिरभक्त पश्चिम उत्तर पश्चिम में ११ मील की दूरी पर बाधनवास के पुराने मन्दिर तक विस्तृत था। परन्तु यह केवल अज्ञानता की सामान्य अतिशयोक्ति है जैसा कि अन्य सभी प्राचीन स्थानों के सम्बन्ध में किया गया है। इसमें कोई सन्देह नहीं कि यह नगर किसी समय पश्चिम की ओर कुछ अधिक दूरी तक विस्तृत था क्योंकि उस ओर लगभग आधे मील की दूरी तक सम्पूर्ण स्थान पर चीनी के बर्तनों के टुकड़े अधिक मात्रा

में कहे हुए हैं। इसकी प्राचीनता अस्पष्ट है क्योंकि यहाँ पर प्राप्त होने वाली मुद्रायें सिकन्दर के उत्तराधिकारियों के समय की हैं। परन्तु मेरा विश्वास है कि यह स्थान अत्यधिक पुराना है क्योंकि निचले मार्ग के दक्षिण पूर्वी छोर पर अपनी अनुकूल स्थिति के कारण निश्चित ही यह स्थान अधिक प्रारम्भिक काल में बस गया होगा। अतः मेरा विचार है कि यह स्थान रामायण के गिरिराज के अनुरूप समझा जा सकता है। प्रयाग में काम कमारत नाम के केवल एक राजा का नाम रखा गया है जिसे मोंग के संस्थापक मोंग की बहिन का पुत्र बताया जाता है। मुगलवेग ने इस नाम को 'घर-जेहाक लिखा है और यहाँ के कुछ निवासियों द्वारा भी इस नाम को इस प्रकार लिखा गया है क्योंकि यह नाम गिरि-जोहाक अथवा जोहाक की पहाड़ी से लिया गया है परन्तु इसके उच्चारण के अनुसार इसे भाक लिखा जाता है।

फेजम में जलानपुर तक नदी का मार्ग पर्वतों की लगभग दो समानान्तर श्रेणियों के बीच उत्तर-पूर्व से दक्षिण पश्चिम की ओर है। यह श्रेणियाँ सामान्य रूप से टीला तथा पभी पहाड़ियों के नाम से ज्ञात हैं। टीला श्रेणी जो लम्बाई में लगभग ३० मील है, मङ्गला ने नीचे नदी के विशाल पूर्वी घुमाव से लेकर जलालपुर के १२ मील उत्तर में बुनहार नदी तक पश्चिमी तट के साथ फैली हुई है। टीला का अर्थ है शिखर, अथवा पहाड़ी और इसका पूरा नाम गोरख नाथ का टीला है। इसका पुराना नाम बालनाथ का टीला था। यह दोनों नाम शिखर पर बने मन्दिर से लिये गये हैं जो प्रारम्भ में बालनाथ के रूप में सूर्य का मन्दिर था परन्तु जहाँ वर्तमान समय में शिव के स्वरूप गोरखनाथ की पूजा होती है। फिर भी दूसरा नाम अधिक पुराना नहीं है क्योंकि मुगलवेग जिसने १७५४ तथा १७६४ ई० के बीच इस देश का सर्वेक्षण किया था—इसे "जोगिपान-दो-टिब्बी, अथवा जोगियों की अटारी कहा है जिनके मुखिया को बिलनाट कहा जाता है।" अब्दुल फजल ने भी "बलनाट की कन्दरा" तथा जोगियों अपना भक्तो का उल्लेख किया है जिनके नाम पर कभी-कभी इस पहाड़ी को जोगी टीला कहा जाता है। परन्तु बालनाथ का नाम सम्भवतः सिकन्दर के समय से अधिक पुराना है क्योंकि प्लूटार्च ने लिखा है कि जिस समय पोरस सिकन्दर का सामना करने के लिए अपनी सेना को एकत्रित कर रहा था उस समय राजकीय हाथी सूर्य की पवित्र पहाड़ी की ओर भागा तथा मानव भाषा में उसने घोषणा की, कि "ए महान् राजा, तुम गिगासीयस के पूर्वज हो अतः तुम सिकन्दर का विरोध त्याग दो क्योंकि स्वयं गिगासीयस भी जोष की जाति से सम्बन्धित था।"

"सूर्य की पहाड़ी" बालनाथ का टीला का केवल अक्षर सा अनुवाद है परन्तु प्लूटार्च का कथन है कि इसे बाद में "हाथी का पहाड़ी" कहा जाता था जिसे मैं बालनाथ से इसकी अनुरूपता का एक अन्य प्रमाण समझता हूँ, क्योंकि जनसाधारण में इस नाम को सामान्यतः बिलनाट पुकारा जाता है और चूँकि मुगलवेग ने इसे इसी नाम से

सिखा है अतः मैसीडोनिया के निवासियों ने जो फ़ारस से होकर उस समय वहाँ पहुँचे थे, इसे लिखित ही मन्ती से फ़िल-नाथ, अथवा पिल-नाथ अर्थात् 'हाथी' समझ लिया होगा। परन्तु सिकन्दर का पञ्जाब भ्रमण अथवा जलालपुर कहीं भी रहा हो यह निश्चित है कि मैसीडोनिया के निवासी इस महत्वपूर्ण पहाड़ी की ओर आकर्षित हुये होंगे क्योंकि यह हाईडसपेस से ५० मील के भीतर सर्वाधिक महत्वपूर्ण स्थान था। इसकी सबसे ऊँची चोटी समुद्र से ३२४२ फुट अथवा नदी के स्तर से लगभग २५००० फुट ऊँची है।

नदी के पूर्वी तट पर पहाड़ियों की सभी श्रेणी भिम्बर के पडोस के लेकर रसूल तक लगभग ३० मील तक फैली हुई है। यह श्रेणी बहुत नीची है क्योंकि उच्चतम बिन्दु समुद्र से १४०० फुट से अधिक ऊँचा नहीं है तथा नदी के स्तर से ५०० फुट से कम है। परन्तु पहाड़ी के दोनों ओर ऊँचा नीचा एवम् दुर्गम स्थान एक टकावट का काम करता है जो उतना ही दुर्गम है जितना कि एक अधिक उन्नत पहाड़ी हो सकती है। पञ्जाब पर अङ्गरेजी अधिकार हो जाने के समय तक पभी पहाड़ियों को रसूल के उत्तर पूर्व में पाँच मील की दूरी पर केवल कोहरी दर्रे के मार्ग से तथा भेलम के दस मील दक्षिण पूर्व में खारियान दर्रे से एक पगडण्डी द्वारा पार किया जा सकता था। यद्यपि मुख्य सड़क को अब खारियान दर्रे से ले जा जा चुका है फिर भी मूसलाघाट वर्षा के पश्चात् यह सड़क बन्द हो जाती है।

पश्चिम की ओर से हाईडस्पीस तक पहुँचने के लिए सिकन्दर के पास दो विभिन्न मार्ग थे जिन्हे बाबर ने ऊपरी एवम् निचला मार्ग कहा है। सिन्धु नदी से हसन अम्ब-वाल अथवा शाहदेरी तक यह दोनों मार्ग एक ही थे। तत्पश्चात् ऊपरी मार्ग मारगल दर्रे के रास्ते रावलपिण्डी तथा मानियाल से होकर घमाक तथा बकराल तक चला गया है जिस स्थान से यह मार्ग काहन नदी के मार्ग से टीला श्रेणी के मध्य रिक्त स्थान से होते हुए रोहतास तक नीचे चला जाता है और वहाँ से खुले मैदान से होकर भेलम तक चला जाता है। बकराल से भेलम तक एक पगडण्डी भी थी जो रोहतास से लगभग छः मील उत्तर पूर्व में टीला श्रेणी से होकर जाती है। परन्तु यह दर्रा घोटो तथा ऊँटों के लिये सदैव भयानक तथा पैदल यात्रियों के लिए भी कठिन मार्ग था। शाहदेरी से रोहतास के मार्ग से भेलम तक यह ऊपरी मार्ग ६४ मील लम्बा था परन्तु अब इसे नई सड़क द्वारा घटाकर ८७ मील कर दिया गया है। इस मार्ग के कारण रोहतास तथा घमाक के मार्ग से दो लम्बे घुमाओ से बचा जा सकता है।

निचला मार्ग तक्षशिला अथवा शाहदेरी से मारगल दर्रे से होकर जङ्गी तक जाता है जहाँ से यह बाऊनतरा से होकर दुधियाल की ओर चला जाता है। इस स्थान पर यह सड़क दो शाखाओं में बँट जाती है। दक्षिण की ओर जाने वाला मार्ग बकराल तथा नमक की खानों के मार्ग से पिण्ड दादन तथा अहमदाबाद तक चला जाता है। पूर्व की ओर जाने वाला मार्ग असनोट तथा बुनहार नदी के मार्ग से रसूल के विपरीत

दिलावर तक अथवा असनोट तथा बज्ज के मार्ग से जलालपुर तक चला जाता है। शाहदेरी से दुधियाल की दूरी ५५ मील है। वहाँ से असनोट तक ३३ मील है और तत्पश्चात् दिलावर अथवा जलालपुर तक प्रत्येक २ मील दूर है इस प्रकार इस मार्ग से सड़क की कुल दूरी ११८ मील है। यदि यात्री नमक की पहाड़ियों के अधोभाग से सीधे जलालपुर चला जाये तो उपर्युक्त दूरी को घटाकर ११४ मील किया जा सकता है। एक तीसरा मार्ग भी है जो मानिक्याल स्तूप से ६ मील दक्षिण में मण्डरा पर ऊपरी मार्ग से अलग हो जाता है तथा चक्रोबाल तथा पिण्ड दादन के मार्ग से जलालपुर चला जाता है। इस मार्ग से शाहदेरी से जलालपुर तक की कुल दूरी ११६^३/_४ मील अथवा नमक की पहाड़ियों से मार्ग को छोड़कर सीधे जलालपुर जाने से ११२^३/_४ मील है। इन तीन विभिन्न मार्गों की दूरी क्रमशः १०६, ११४ तथा ११२^३/_४ मील है और दूरी ११२^३/_४ मील है।

अब प्लिनी ने सिकन्दर के सर्वेक्षक दिवोगनिटीज तथा बैटन द्वारा दिये गये माप के आधार पर तक्षशिला से हाईडसपीज की दूरी १२० रोमन मील आँसी है जा स्मिथ के "प्राचीनता के काम में निरिक्त ०६१६३ की दर से ११०^३/_४ मील के समान है। चूँकि प्लिनी की प्रत्येक गतिलिपियो में एक ही सख्या दी गई है अतः हमें इसे उम मार्ग को वास्तविक दूरी के स्वरूप में स्वीकार कर लेना चाहिए जिसका सिकन्दर ने तक्षशिला से हाईडसपीज पर अपने पहाव तक अनुसरण किया था। इन दूरी की शाहदेरी से भेचम तथा जलालपुर की उपरोक्त दूरियों से तुलना करने पर हम निस्संकोच भेचम को अस्वीकार कर सकते हैं जो कथित दूरी से कम से कम १६ मील कम है जबकि जलालपुर इस दूरी से २ मील से कम के अन्तर पर है। परन्तु एक अन्य आपत्ति भी है जो समान रूप से भेचम के विरुद्ध है। स्ट्रेबो के अनुसार "हाईडसपीज की दूरी तक सिकन्दर की यात्रा की दिशा अधिकांश रूप से दक्षिण की ओर थी। तत्पश्चात् हिपानोज तक यह पूर्व की ओर अधिक थी।" अब यदि मानचित्र पर सिन्धु नदी पर ओहिन्द से तक्षशिला के मार्ग में भेचम तक सीधी रेखा को आगे बढ़ाया जाए तो यह रेखा गुजरात तथा सोद्रा से होकर जलन्धर तथा सरहिन्द तक चली जाएगी। चूँकि गङ्गा नदी तक जाने के लिए यह सबसे उत्तरा मार्ग है जिसका सम्भवतः सिकन्दर अनुसरण कर सकता था अतः भेचम से होकर उसका मार्ग एक निरन्तर सीधी रेखा पर रहा होगा और यह स्ट्रेबो के स्पष्ट कथन का पूर्ण विरोधी है। यदि हम जलालपुर के दावे को स्वीकार कर ले तो यह कठिनाई दूर हो जायगी क्योंकि दिशा में परिवर्तन २५ दिशा पूर्व में अधिक रहा होगा। भेचम के विरोध में तीसरी आपत्ति यद्यपि विश्वली आपत्तियों के समान ठोस आपत्ति नहीं है फिर भी यह एक ही विचार के पक्ष में एक अतिरिक्त साक्षी के रूप में महत्वपूर्ण है। एरियान के अनुसार निकाया से हाईडसपीज में सीधे की ओर आते समय नौकाओं का बड़ा सौम्यीज की राजधानी में

सीसरे दिन पहुँचा था। मैं यह पहले ही सिद्ध कर चुका हूँ कि सोपिथीज का निवास जोबनाथ नगर अथवा अहमदाबाद में था जो सदी हुई नाव के लिए जलालपुर से तीन दिन की यात्रा पर परन्तु भेलम से छः दिन की यात्रा पर है। चूँकि इन प्रत्येक भिन्न परीक्षणों में सभी तथ्य जलालपुर के पक्ष में, और भेलम के उतने ही विरोधी हैं, अतः मेरा विचार है कि हम जलालपुर को सिकन्दर के पड़ाव के सम्भावित स्थान के रूप में उचित रूप से स्वीकार कर सकते हैं।

अब हमें यह देखना है कि जलालपुर के पास नदी एवम् प्रदेश सिकन्दर द्वारा क्राईडसपीज को पार करने के अभियान तथा पोरस के साथ पश्चात्पूर्वी युद्ध के कवित्त विवरण से किस प्रकार सहमत होगा। एरियन के अनुसार "नदी के तट पर बाहर की ओर निकला हुआ बग क्षेत्र था तथा पड़ाव से १७^१/_२ मील ऊपर तथा इसके ठीक सामने घने जङ्गल सहित एक टापू था।" कटियस ने भी घने जङ्गल वाले टापू का उल्लेख "जसके दैनिक अभियान पर पर्दा डालने योग्य स्थान" के रूप में किया है। उमने यह भी लिखा है कि "यहाँ पर एक गहरी खाई भी थी जो उसके पड़ाव से अधिक दूर नहीं थी तथा जिसमें न केवल पैदल सेना छिप सकती थी वरन् घुड़सवार सेना भी छिपे रूप में रह सकती थी।" एरियन से हमें ज्ञात होता है कि यह खाई नदी के नमोप नद्वी थी क्योंकि "सिकन्दर अपनी सेना को तट से कुछ दूरी पर ले गया था कि शत्रु को यह आभास न हो कि वह घने जङ्गल अथवा टापू की ओर जा रहा है।" जलालपुर के उत्तर में एक खाई है जो दोनों इतिहासकारों द्वारा दिये गये विवरण के अनुसार है। यह खाई कन्दरनाला का पाट है जो अपने उद्गम स्थान से जलालपुर तक ६ मील के बाद मरूमि में लुप्त हो जाती है। इस खाई के ऊपर एक मार्ग सदैव रहा है परन्तु भेलम की ओर जाने वाली सड़क दुर्गम थी। समुद्र से १०८० फुट तथा नदी स्तर से ३५ फुट ऊँचे कन्दर शिखर से यह सड़क ३ मील तक उत्तरी दिशा में काशो नामक एक अन्य खाई के साथ नीचे चली जाती है। तत्पश्चात् यह सड़क अचानक पूर्व की ओर मुड़ जाती है और ६^१/_२ मील के बाद पुनः १^१/_२ मील दक्षिण की ओर जाती है जहाँ यह दिलावर से नीचे भेलम में मिल जाती है इस प्रकार जलालपुर से कुल दूरी ठीक १७ मील है। सिकन्दर की यात्रा की सम्भावना पर विचार करने के उद्देश्य से मैं स्वयं इस खाई के साथ-साथ सड़क पर गया था और मुझे सन्तोष है कि इस यात्रा में प्रथम आधे भाग में थोड़े उतार चढ़ाव के कारण होने वाली थकावट तथा दूसरे आधे भाग में महस्थल में चलने की कठिनाई को छोड़ अन्य कोई कठिनाई नहीं है। जैसा कि एरियन ने लिखा है, यह खाई "तट में कुछ दूरी पर है।" क्योंकि काशो का मोड़ भेलम से ७ मील की दूरी पर है और जैसा कटियस ने लिखा है यह खाई "अधिक गहरी खाई" भी है क्योंकि इसके प्रत्येक ओर फहाड़ियाँ १०० से २०० तथा ३०० फुट ऊँची उठ जाती हैं। अतः इस सम्बन्ध में दिये गये तीन प्रमुख

तथ्यों में इस खाई का विवरण प्राचीन इतिहासकारों के विवरण से ठीक-ठीक मिस्रता है ।

अन्य छोटी-छोटी बातों में एक बात मुझे नदी के उस भाग से विशेष रूप से सम्बन्धित प्रतीत होती है जो जनालपुर से ठीक ऊपर है । एरियन ने लिखा है कि सिकन्दर ने नदी तट के साथ-साथ घावक प्रहरी नियुक्त किये थे जो एक दूसरे से केवल इतनी दूरी पर थे कि वह परस्पर देव सकें एवम् उसकी आज्ञायें प्रसारित कर सकें । अब, मेरा विश्वास है कि चैतन्य शत्रु के सम्मुख यह कार्य दिलावर तथा जलालपुर के मध्य नदी तट को छोड़ अन्य किसी स्थान पर नहीं किया जा सकता था । अन्य सभी भागों में नदी के पश्चिमी तट पर कोई बाधा नहीं है परन्तु इस भाग में घनी एवम् पथरीली पहाड़ियाँ नदी की ओर ढलवा हो जाती हैं तथा अकेले सन्तारियों के छिपाने के लिये पर्याप्त स्थान प्रदान करती हैं । चूँकि नदी तट के साथ की दूरी १० मील से कम है तथा पट्टा के पूर्वी छोर से यह ७ मील से अधिक दूर नहीं था अतः इस बात को समझना सरल है कि सिकन्दर ने क्यो अधिक लम्बे मार्ग—जिस पर उमने स्वयं आगे बढ़ना था—की अपेक्षा इस मार्ग पर सन्तारियों को नियुक्त किया था । नदी मार्ग में एक चट्टान की उपस्थिति एक अन्य ऐसी बात है जहाँ कर्टियस के अनुसार एक नाव टकरा गई थी । आज भी कोटेरा, मेरियाल, मलिकपुर तथा शाह कुबोर के स्थान पर नदी में चट्टानें मिलती हैं और यह सभी स्थान दिलावर तथा जलालपुर के मध्य हैं । कोटेरा गाँव एक घने जङ्गल वाले उभड़े भाग के अन्तिम छोर पर अवस्थित है जो दिलावर से एक मील नीचे नदी के ऊपर उभड़ा हुआ है इस घने उभड़े भाग के साथ की चट्टान सहित मैं एरियन के आक्ता तथा कर्टियस के पेत्रा के अनुरूप समझता हूँ । इस चट्टान के दूसरे ओर घने जङ्गल वाला टापू था जिसके कारण उभड़े भाग का निचला भाग नदी के दूसरे तट में नहीं देखा जा सकता था । भेलम के इस भाग में अनेक टापू हैं परन्तु जब एक ही वर्ष इनमें किसी एक टापू को समाप्त करने के लिये है तो २००० वर्षों के पश्चात् सिकन्दर के टापू को ढूँढने की आशा करना असंभव होगा । परन्तु १८४६ ई० में कोटेरा के सामने २½ मील लम्बा तथा आधा मील चौड़ा इस प्रकार का एक टापू था जो आज की विशाल रेतीले तट के रूप में दिखाई देता है । चूँकि यह यात्रा वर्षा ऋतु में हुई थी । अतः विशाल रेतीले तट के टापू पर भाऊ की भाड़ियों का निकल आना स्वाभाविक था जिनकी ऊँचाई पैदल सेना तथा पैदल छुड़-सवारों की गतिविधियों को छिपाने के लिए पर्याप्त थी ।

मेरे विश्वासानुसार दोनों पड़ावों की स्थिति इस प्रकार थी—सखशिला के मोफिज के नेतृत्व में ५००० भारतीय सैनिकों सहित लगभग ५०,००० सैनिकों के साथ सिकन्दर का मुख्यालय जनालपुर में था तथा उसका पड़ाव सम्भवतः जलालपुर से दो मील उत्तर पूर्व में शाह कुबीर से लेकर जलालपुर के नीचे ४ मील पश्चिम दक्षिण

पश्चिम से स्यादपुर तक विस्तृत था। पोरस का मुख्यालय मोंग से ४ मील पश्चिम दक्षिण पश्चिम में तथा अलालपुर से ३ मील दक्षिण पूर्व में मुहाबतपुर के पास रहा होगा। हाथियों, घुनघारियों तथा रथ सेना सहित उसको ५०००० सेना भी मैसोडो-निया की सेना के समान ही विस्तृत क्षेत्र में रहो होंगे अतः इसका विस्तार मुहाबत-पुर से २ मील ऊपर तथा ४ मील नीचे रहा होगा। ऐसी स्थिति में सिकन्दर के पड़ाव का वाम पक्ष कोटेरा के बने उभड़े भाग से केवल ६ मील दूर रहा होगा जहाँ वह नदी को पार करने के प्रयत्न को गुप्त रखना चाहता था तथा भारतीय सेना का दाहिना पार्श्व मोंग से २ मील तथा कोटेरा के विपरीत बिन्दु से ६ मील दूर रहा होगा।

चूँकि मेरा तत्कालिक उद्देश्य सिकन्दर एवं पोरस के युद्ध स्थल की पहचान करना है न कि युद्ध के उतार चढ़ाव का उल्लेख करना, अतः सिकन्दर के निजी पत्रों के आधार पर प्लूटार्च द्वारा युद्ध सम्बन्धी विवरण को उद्धृत करना पर्याप्त होगा—
 “उसने एक गहरी काली एवं तूफानी रात का लाभ उठाते हुए अपनी पैदल सेना के एक अंश तथा चुने हुए घुड़सवारों सहित भारतीयों से कुछ ही दूरी पर नदी के छोटे टापू पर अधिकार कर लिया। वहाँ पर उसे एवं उसके सैनिकों को अत्यधिक भयानक तूफान तथा गरजते बादलों एवम् चमकती हुई बिजली सहित वर्षा का सामना करना पडा।” परन्तु तूफान एवम् वर्षा के होते हुये भी वह आगे बढ़ते गये तथा छाती तक गहरे जल को पार करते हुये वह सुरक्षा पूर्वक नदी के दूसरे तट तक पहुँच गये। सिकन्दर के पत्रों को उद्धृत करते हुये (१) प्लूटार्च लिखता है, “नदी के पार पहुँच जाने पर वह घुड़सवार सेना सहित ढाई मील तक बढ़ गया और उसकी पद सेना पीछे थी। उसका यह अनुमान था कि यदि शत्रु अपनी घुड़सवार सेना सहित आक्रमण करे तो उसकी निजी सेना उससे श्रेष्ठ होनी चाहिये और यदि वह अपनी पद सेना की गति-विधियों को बढ़ाए तो उसकी पद-सेना उनका सामना करने के लिए समय पर पहुँच सके।” एरियन से हमें पता चलता है कि जैसे ही शत्रु ने टापू एवं मुख्य भूमि के मध्य जल को पार करना आरम्भ किया उन्हें भारतीय गुप्तचरों ने देख लिया था और उन्होंने तुरन्त पोरस को सूचना दी। कुछ कठिनाइयों के पश्चात् नदी को पार करने पर सिकन्दर ने अपनी ६००० पद सेना तथा १०००० घुड़सवारों की छोटी सेना को सङ्गठित करने हेतु विश्राम किया तत्पश्चात् वह “५००० घुड़ सवारों सहित शीघ्रता

(१) ‘सिकन्दर की जीवनी’ में सर डब्लू मैगियर ने दोनों जनरलों की उचित सराहना की है। सिकन्दर द्वारा कारनिक्स को पार करने के कार्य का उल्लेख करते हुए उनका कथन है कि ‘सिकन्दर की सैनिक योग्यता के लिये इस कार्य की उसके हाई-डम्प्रीज़ पार करने एवं पोरस को पराजित करने के कार्य से तुलना नहीं की जा सकती, उस महान व्यक्ति के सम्मुख वह उसी साहसिक कार्य को नहीं कर सकता था।’

मे आगे बढ़ गया और पद-सेना को मुविधानुसार एवं अनुशासन पूर्वक आगे बढ़ने के लिये पीछे छोड़ गया।' जिस समय यह गतिविधियाँ हो रही थी पोरस ने दो अथवा ३ हजार घुड़सवारों एवं एक हजार बीस रथों सहित अपने पुत्र को सिकन्दर का सामना करने के लिए भेजा। दोनों मैदानों नदी पार करने के स्थान से २५ मील, अथवा मोंग क्षेत्र लगभग दो मील उत्तर पूर्व में आमने-सामने खड़े हुईं। यहाँ गौली एवं चिकनी मिट्टी पर रथ व्यर्थ सिद्ध हुए और सभी पर शत्रु का अधिकार हो गया फिर भी यह युद्ध तोड़ रहा होगा क्योंकि सिकन्दर के त्रिय घोड़े बुकेफनस को युवक राजकुमार (पोरस का पुत्र) ने घातक चोट दी थी और वह स्वयं अपने ४०० साथियों सहित मारा गया था। जब पोरस को अपने पुत्र की मृत्यु की सूचना मिली तो तुरंत ही उसने अपनी अधिकांश सेना लेकर सिकन्दर का सामना करने के लिए प्रस्थान किया। परन्तु एक मैदान में पहुँचने पर जहाँ भूमि कठिन तथा चिकनी नहीं थी परन्तु ठोम एवं रेतीली थी और उसके रथों की गतिविधियों के अनुकूल थी उसने अपना बड़ाव रोक दिया और अपनी सेना को युद्ध हेतु तैयार करने लगा। उसके २० हाथी पद सेना के आगे लगभग एक प्लेयरन अथवा १०० फुट की दूरी पर पक्तिबद्ध खड़े थे तथा उसके रथ एवं घुड़सवार पास में ही नियुक्त किये गये थे। इस प्रबन्ध के अनुसार उत्तर पूर्व की ओर सम्मुख सेना का अगला भाग नदी तट से लखनावाली तक लगभग ४ मील के क्षेत्र में फैला होगा और सेना का मध्य बिन्दु जहाँ तक सम्भव है वर्तमान मोंग नगर के स्थान पर रहा होगा। इस स्थान के चारों ओर मिट्टी ठोस एवं रेतीली है परन्तु उत्तर पूर्व की ओर जहाँ सिकन्दर ने युवक भारतीय राजकुमार का सामना किया था भूमि पर ठोस लाल मिट्टी की तह जमी हुई है जो वर्षा ऋतु के पश्चात् भारी एवं चिकनी हो जाती है। (१)

जब सिकन्दर ने भारतीय सेना की व्यूह रचना को देखा तो उसने अपनी पद-सेना की प्रतीक्षा के लिए तथा शत्रु के स्थानों का भेद लेने के लिए, पड़ाव डाल दिया। चूँकि घुड़सवार सेना में उसकी सेना पोरस की सेना से कहीं अधिक श्रेष्ठ थी उसने पोरस की सेना के मध्य भाग पर आक्रमण न करने का निश्चय किया क्योंकि वहाँ हाथियों की सुदृढ़ पक्ति को अपार पद सेना की सहायता प्राप्त थी। उसने दोनों मोर्चों पर आक्रमण करने एवं भारतीयों को अव्यवस्थित करने का निश्चय किया। स्वयं सिकन्दर के नेतृत्व में सेना के दाहिने भाग ने शत्रु की घुड़सवार सेना को हाथियों की

(१) में युद्ध के कुछ दिनों पश्चात् त्रिलियान वाल की युद्ध भूमि के वास्तविक निरीक्षण के पश्चात् लिख रहा हूँ। उस समय देश में मूसलाधार वर्षा हो चुकी थी। दोनों ही युद्ध पानी पहाड़ियों के दक्षिणी छोर तथा मोंग नगर के बीच एक ही स्थान पर खड़े गये थे।

पंक्ति तक पीछे ढकेल दिया, तत्पश्चात् हाथियों की सेना आगे बढ़ी और मैसीडोनिया की सेना के बढ़ाव को रोक दिया। "पोरस ने अहाँ कहीं घुड़सवारों को बढ़ते देखा उसने हाथियों के साथ उनका सामना किया परन्तु यह सुस्त एवम् स्थूल पशु घोड़ों की तीव्र गतिविधियों का सामना न कर सके।" अन्त में घायल एवम् भयभीत हाथी मद-मत्त होकर भाग खड़े हुए और अपनी एवम् शत्रु सेना को रौंढने लगे। तत्पश्चात् भारतीयों की छोटी घुड़सवार सेना धेरे में आ गई और मैसीडोनिया निवासियों ने उसे पराजित कर दिया। लगभग सभी घुड़सवार मारे गये। भारतीय पद सेना के अधिकांश भाग पर चारों ओर से विजयी घुड़सवारों द्वारा आक्रमण होने लगा और यह सेना जो अभी तक शत्रु का सफलतापूर्वक सामना कर रही थी इस आक्रमण के बाद अस्त-व्यस्त हो गई और भाग खड़ी हुई। एरियान का कथन है कि तत्पश्चात् "फ्रेटरत तथा उसके साथी सैनिकों ने, जो नदी के दूसरी ओर थे, मैसीडोनिया की सेना की विजय श्री का अनुमान लगाते ही नदी के पार हो गये और भागते हुए भारतीयों का भयानक रूप से बध किया।"

उपरोक्त कथन से, जिसे मैंने उद्धृत किया है यह स्पष्ट है कि सिकन्दर के पड़ाव से युद्ध क्षेत्र को देखा जा सकता था। अब, यह कथन मोग के आस-पास के भू-भाग के लिए विशेष रूप से सत्य है। यह मैदान साहू कबीर के स्थान पर सिकन्दर के पड़ाव के पूर्व से गरलता पूर्वक देखा जा सकता था। निकटतम बिन्दु केवल दो मील का दूरी पर है। सिकन्दर के पड़ाव के रूप में जलापुर के पक्ष में इस अन्तिम सुदृढ़ साक्षी के पश्चात् मैं इस सचि पूर्ण प्रश्न पर विचार विमर्श समाप्त करता हूँ। परन्तु यूनान के इतिहासकार श्री प्रोटे जैसे कुछ पाठक अब भी यह सोचते हैं कि जनरल एबाट ने अपने इस विचार के पक्ष में "अत्यधिक स्वोकार्य कारण" दिये हैं कि सिकन्दर का पड़ाव भेलम में था। अतः मैं यहाँ यह उल्लेख कर देना चाहता हूँ कि पवराल गाँव जिसे उसने युद्ध क्षेत्र के रूप में चुना है भेलम से १६ मील से कम दूरी पर नहीं है। अतः सिकन्दर के पड़ाव से इसे देखना असम्भव है। मैं एबाट की निजी स्वीकृति को भी उद्धृत कर सकता हूँ कि सुखेत्र नदी का तल जो एक मील रेतौला समतल है, "भारी वर्षा के पश्चात् तीव्र धारा वाली नदी बन जाती है और अधिक रेत के कारण यह सैनिक अभियान के प्रतिकूल हो जाता है।" अब, यह सुखेत्र नदी वस्तुतः पवराल तथा भेलम के विपरीत भारतीय पड़ाव के बीच पड़ती है और चूँकि हमें ज्ञात है कि युद्ध से पूर्व की रात मूसलाधार वर्षा हुई थी अतः युद्ध के समय से सुखेत्र को पार करना असंभव रहा होगा और इसी प्रकार जब नदी को भी पार करना असंभव रहा होगा, जो सुखेत्र नदी के ठीक नीचे भेलम में मिलती है। मध्य की इन दो नदियों के कारण जो बाढ़े गोलो हो अथवा सूखी, भारतीय सेना के लिये विशेष रूप से भारतीय सेना और उनके रथों को पार जाने के लिए समान रूप से बड़ी बाधा रही होगी।

बुकेफल की स्थिति पर विचार विमर्श अभी शेष है। स्ट्रेबों के अनुसार बुकेफल का नगर नदी के पश्चिमी तट पर अवस्थित था जहाँ मिकन्दर ने इसे (नदी) पार किया था परन्तु प्लूटार्क का कथन है कि यह हाईडसपीज के समीप उस स्थान पर था जहाँ बुकेफलस बफनाया गया था। परन्तु एरियान का कथन है कि इसका निर्माण उस (सिकन्दर) के पहाव के स्थान पर किया गया था तथा उसके अश्व की स्मृति में इसका नाम बुकेफल रखा गया था। दिवोडोरस, कर्टियस तथा जसटन ने वास्तविक स्थिति को अनिश्चित छोड़ दिया है परन्तु वे सभी इस बात पर सहमत हैं कि यह निकाया की ओर जाने वाली नदी के दूसरे तट पर था। जिसका निर्माण निश्चित ही युद्ध के स्थान पर किया गया था। हमारे पक्ष प्रदर्शन के लिए केवल इन विपरीत कथनों की उपलब्धि के कारण किसी निश्चित निर्णय पर पहुँचना कठिन है। स्ट्रेबो अथवा एरियान का अनुसरण करने के परिणाम स्वरूप हमें बुकेफल के दिलावर अथवा जलालपुर के स्थान पर दिखाना पड़ेगा। दोनों स्थान मोंग के युद्ध क्षेत्र से समान दूरी पर हैं और मोंग को मैं निस्संकोच निकाया का स्थान समझता हूँ। यदि दोनों नगर एक ही योजनानुसार बनाए गए हों, जो कि असम्भव नहीं है तो बुकेफल के प्रतिनिधि के रूप में दिलावर अधिक अनुकूल है क्योंकि इसका ध्वस्त टीला आकार एवम् ऊँचाई में मोंग के समान है। एक अन्य स्थान पर मैंने इस बात की सम्भावना का उल्लेख किया है कि जिस जिले में दिलावर अवस्थित है उसका बुगियाब अथवा बुगियाल नाम बुकेफानिया का संक्षिप्त नाम हो सकता है। परन्तु यह केवल एक अनुमान है। मैं केवल इस विषय पर इस तथ्य को छोड़ अन्य कुछ नहीं कह सकता कि जलालपुर का प्राचीन नाम निश्चित ही गिरजात था जबकि दिलावर का नाम पूर्णतयः अनिश्चित है क्योंकि उदिनगर का नाम कम से कम तीन विभिन्न स्थानों के लिए प्रयुक्त किया गया है। दिलावर तथा जलालपुर के दावे, स्थिति सम्बन्धी एक महत्वपूर्ण बिन्दु को छोड़ सम्भवतः सम्मुलित हैं और इस स्थिति में जलालपुर निश्चित ही श्रेष्ठ है और चूँकि यह श्रेष्ठता मिकिन्ड्रिया के सस्थापक के तीव्र निरीक्षण से नहीं बची होगी अतः मेरा विचार है कि जलालपुर ही बुकेफल के प्रसिद्ध नगर का स्थान रहा होगा।

निकाया अथवा मोंग

मोंग की स्थिति का उल्लेख पहले किया जा चुका है, परन्तु मैं यह दोहरा सकता हूँ कि यह नगर जलालपुर से ६ मील पूर्व में तथा दिलावर के दक्षिण में इतनी ही दूरी पर था। इसका उच्चारण मोंग अथवा मूंग किया जाता है परन्तु इसे लिखने में नासिका सम्बन्धी चिह्न का प्रयोग नहीं किया जाता और कहा जाता है कि इसका निर्माण राजा मोंगा अथवा मूंगा ने करवाया था। उसे राजा शकूहर भी कहा जाता है जिसे मैं शकों का राजा समझता हूँ। उसके बन्धु राम ने रामपुर अथवा राम नगर

आधुनिक रसून का निर्माण करवाया था जो मोंग के छः मील उत्तर पूर्व में तथा खिला-बर के ठीक दूसरी ओर है। उसका भांजा काम-कमारत गिरजाक अथवा जलालपुर का राजा था। प्राचीन स्वस्त टीला, जिस पर मोंग अवस्थित है ६०० फुट लम्बा ४०० फुट चौड़ा तथा ५० फुट ऊँचा है और यह चारों ओर से अनेक मोलों तक बिछाई देता है। यहाँ पर पुरानी विशाल ईंटों से बने ६७५ गृह तथा ५००० निवासी हैं जो मुख्यतः जाट हैं। पुराने कुएँ बहुत अधिक हैं और मुझे सूचना देने वाले के अनुसार उनकी ठीक संख्या १७५ है।

मैं यह पहले ही लिख चुका हूँ कि मोंग को मैं निकाया अर्थात् उस नगर का स्थान समझता हूँ जिसे सिकन्दर ने पोरस के साथ अपने युद्ध के स्थान पर बनवाया था। मेरे विचार में इस विषय पर प्राप्त साक्षी उतनी ही पूर्ण हैं जितना कि हम आशा कर सकते हैं परन्तु मुझे अभी भी इस बात का विश्लेषण करना है कि किस प्रकार निकाया का नाम मोंग हो गया। इस तथ्य से कि श्री राबर्ट के तक्षशिला के शिलालेख में महाराजा मोगा का उल्लेख किया गया है। इस प्रथा की पुष्टि होती है कि नगर का निर्माण राजा मोगा ने करवाया था। अब, मोगा एवम् मोआ एक ही नाम है तथा मोआ अथवा मोअस की मुद्रायें मोंग में आज भी प्राप्त होती हैं परन्तु इन मुद्राओं पर सामान्य यूनानी चिह्नों से 'निक' बनता है जिसे मैं निकाया, अर्थात् मुद्रा बनाने के स्थान-का सक्षित स्वरूप समझता हूँ। यदि यह अनुमान सही है और मैं विश्वास करता हूँ कि यह ऐसा ही है, तो निकाया महान राजा मोंग का मुख्य मुद्रा नगर रहा होगा। अतएव यह अत्यधिक महत्वपूर्ण नगर रहा होगा। चूँकि राजा मोंग को मोंग के संस्थापक के रूप में बताया जाता है अतः हम उचित रूप से इस निष्कर्ष पर पहुँच सकते हैं कि उसने मोगा ग्राम के नवीन नाम के अन्तर्गत इसका पुनर्निर्माण करवाया होगा अथवा इसका विस्तार करवाया होगा और मोगा ग्राम को बालबाल की भाषा में मोगाँव अथवा मोंग कर दिया होगा। मोंग के सभी इण्डो-सीथियन राजकुमारों को मुद्रायें प्रचुर मात्रा में प्राप्त होती हैं और मैं इस बात में सन्देह का कोई कारण नहीं देखता कि यह स्थान सिकन्दर के समय जितना पुराना है। नाम बिहान इण्डो-सीथियन राजा की तबि की मुद्रायें विशेष रूप से इतनी मात्रा में प्राप्त होती हैं कि उन्हें आस पड़ोस में सामान्यतः मोगा साही कहा जाता है।

गुजरात

गुजरात नगर चेनाब नदी के ६ मील पश्चिम में भेलम से लाहौर जाने वाले मुख्य मार्ग पर अवस्थित है। प्रारम्भ में नगर को हैरात तथा जिले को हैरात देश कहा जाता था। (१) इसकी मूल स्थापना को बचनपाल नामक एक सूर्यवंशी राजा

(१) मेरे विचार में हैरात, अराट्ट का उच्चारित स्वरूप है।

से सम्बन्धित बताया जाता है जिसके सम्बन्ध में अन्य कुछ भी ज्ञात नहीं है। इसके पुनर्निर्माण को अली खां नामक एक गुज्जर से सम्बन्धित किया जाता है जिसका नाम आश्चर्यजनक रूप से गुज्जर के राजा अलखान से मिलता है जिसे सगकर वर्मा ने ८८३ तथा ९०१ ई० में पराजित किया था। इन जन्श्रुतियों का अनुसरण करने से गुजरात को, १३०२ ई० में नष्ट हुआ तथा १६६६ हिजरी अथवा १५८८ ई० में अकबर के शासन में गुज्जरो द्वारा पुनः निर्मित बताया जाता है।

साकल अथवा सांगला,

सिकन्दर के सांगला को काफी समय पूर्व ब्राह्मणों का शाकल तथा बौद्धों का मागल स्वीकार कर लिया गया है और यदि भाग्यवश ६३० ई० में चीनी तीर्थ यात्री ह्वेनसांग ने इस स्थान की यात्रा न की होती तो इसकी निश्चित सम्भवतः आज भी अनिश्चित रहती। एरियान तथा कटियस दोनों ने सांगला को हादड़ाओटीज् अथवा रावी के पूर्व में बताया है परन्तु ह्वेनसांग की यात्रा सूची से पता चलता है कि यह रावी के पश्चिम में और जहाँ तक सम्भव है वर्तमान 'सांगला वाला तोबा' अथवा सांगला पहाड़ों के स्थान पर था। मैं सर्वप्रथम १८०६ ई० में इस स्थान से परिचित हुआ था जब मुझे विल्कोर्ड द्वारा एकचित्त मुगलवेग के हाथ के बने मानचित्र की एक प्रतिलिपि प्राप्त हुई थी जिसने 'एशिया टर्क रिसर्चेंज' में इसकी स्थिति का तीन बार उल्लेख किया है परन्तु मैं १८५४ ई० तक इस स्थान का कोई भी विवरण प्राप्त नहीं कर सका। उस समय मुझे कर्नल जी हेमिन्टन जो इस स्थान पर गये थे—तथा केप्टन ग्रव जिन्होंने इस स्थान का सर्वेक्षण किया था—से यह सूचना प्राप्त हुई कि सांगला वस्तुतः एक पहाड़ी है जिस पर भवनों के चिह्न शेष हैं तथा जिसके एक ओर जल भी उपलब्ध है। पञ्जाब में भ्रमण करते समय मैं स्वयं इन पहाड़ों पर गया था और अब मैं सन्तुष्ट हूँ कि यह ही सिकन्दर का सांगला रहा होगा यद्यपि इनकी स्थिति इतिहासकारों द्वारा दिये गये विवरण के समक्ष नहीं है।

ह्वेनसांग के समय में शो-फो, लो लयवा शाकल जर्जर अवस्था में था और जिले का मुख्य नगर शो विया अथवा लोकिया था जिसे ठक अथवा टक भी पढ़ा जा सकता है। तीर्थ यात्री ने इन नवीन नगर को शाकल के २३ मील उत्तर पूर्व में बताया है परन्तु उस क्षेत्र के भीतर चूँकि सम्पूर्ण प्रदेश खुला हुआ एवम् समतल था अतः यह निश्चित है कि इङ्गित स्थान पर किसी नगर के होने की सम्भावना नहीं हो सकती फिर भी इसी दिशा में, परन्तु १६ मील की दूरी पर मुझे असरूर नामक एक विशाल नगर व अवशेष मिले थे जो तीर्थ यात्री द्वारा लोकिया के नवीन नगर के दिये गये उल्लेख से प्रायः ठीक-ठीक मिलता है। इस स्थान की स्थिति को निश्चय करना आवश्यक है क्योंकि जाने के समय तथा जाने के समय भी ह्वेनसांग के आंकड़े शाकल के स्थान पर

इससे सम्बन्धित हैं। काश्मीर से तीर्थ यात्री, पूर्व के मार्ग से निचली पहाड़ियों के एक छोटे नगर राजपुरा गया था जिसे अब राजौरी कहा जाता है तत्परचात् वह दक्षिण पूर्व में एक पर्वत के ऊपर तथा चिन-त-नो-पो-किवा नामक नदी के पार शी-यी-नू लो अथवा अयपुरा (सम्भवतः हफ्ताबाद) तक गया था। जहाँ वह एक रात ठहरा था। उपर्युक्त नदी चन्द्रभाग अथवा आधुनिक बेनाब है। दूसरे दिन वह त्सीक्या पहुँचा था इस प्रकार कुल दूरी ११६ मील थी। चूँकि दक्षिण पूर्व दिशा की यात्रा तीर्थ यात्री को राबी के पूर्व में ले जाती है, अतः हमें उसके त्रुटि पूर्ण दिक्कांश को शुद्ध करने के सर्व श्रेष्ठ साधन के रूप में उसके पश्चात्वर्ती मार्ग में किसी ज्ञात स्थान को ढूँढना होगा। इस निश्चित स्थान को हम शी-लान-तो-लो, सर्व प्रसिद्ध जलन्धर में प्राप्त करते हैं जिसे तीर्थ यात्री ने ५०० × ५० × १४० अथवा १५० ली अथवा त्सीक्या के पूर्व में कुल मिलाकर ६६० अथवा ७०० ली की दूरी बताया है। अतः जहाँ तक सम्भव है यह स्थान राजौरी तथा जलन्धर के समान दूरी पर था। अब, मानचित्र पर सीधी रेखा से असरूर इन दोनों स्थानों से ठीक ११२ मील की दूरी पर है और चूँकि यह निस्सन्देह अधिक विस्तार का एक अति प्राचीन स्थान है, मैं इस बात से सन्तुष्ट हूँ कि यह स्थान ह्वेनसांग द्वारा वर्णित त्सीक्या नगर रहा होगा।

६३० ई० में तार्थयात्री ने शाकल की दीवारों को पूर्णतः जर्जर अवस्था में पाया था परन्तु उनकी नीचे शेष थी जिनका घेरा लगभग ३½ मील था। इन खण्डहरों के मध्य में उस समय भी प्राचीन नगर का एक छोटा भाग बसा हुआ था जिसका व्यास केवल १ मील था। नगर के भीतर एक सहस्र त्रिभुजों का मठ था जिन्होंने हिनयान अथवा बौद्ध धर्म के साधारण सिद्धान्तों का अध्ययन किया था। इसके साथ ही २०० फुट ऊँचा एक स्तूप था जहाँ पिछले चार बुद्धों ने अपने पद चिह्न छोड़े थे। यहाँ से १ मील से कुछ कम, उत्तर पश्चिम में २०० फुट ऊँची एक अन्य स्तूप था जिसका निर्माण सम्राट अशोक ने उस स्थान पर करवाया था जहाँ पिछले चार बुद्धों ने न्याय पर विवेचना की थी। सामला वाला तीबा एक त्रिभुज के दो किनारे बनाती हुई एक छोटी चट्टानी पहाड़ी है जिसका खुला भाग दक्षिण पूर्व की ओर है। पहाड़ी का उत्तरी भाग २१५ फुट ऊँचा उठ जाता है परन्तु उत्तर पूर्वी भाग केवल १६० फुट ऊँचा है। त्रिकोण का भीतरी भाग धीरे-धीरे दक्षिण पूर्व की ओर ढलूँचा होता जाता है और फिर एकाएक यह धरती से ३२ फुट ऊँचे अति ढलवाँ तट पर समाप्त हो जाती है। इस तट पर किसी समय ईंटों की एक दीवार थी जिनके चिह्न मैं पूर्वी छोर पर ढूँढ सका था जहाँ यह चट्टान के साथ मिल जाती थी। सम्पूर्ण क्षेत्र में टूटी हुई ईंटें फैली हुई हैं जिनमें मुझे दो वर्गाकार आधार-शिलार्हे मिली थीं। ये ईंटें बहुत बड़े आकार अर्थात् १५ × ६ × ३ इञ्च बड़ी हैं। पिछले १५ वर्षों में इन ईंटों को बहुत बड़ी संख्या में हटा दिया गया है। लगभग ४००० ईंटें उत्तर में ६ मील की दूरी पर

माट नामक विशाल गीब में ले आई गई थी और इतनी ही भाषा में इन ईंटों को सर्वे-क्षण कार्य हेतु एक अटारी के निर्माण के लिए पहाड़ी के शिखर पर ले आया गया था। पहाड़ी का अधोभाग प्रत्येक ओर से १७०० से १८०० फुट अथवा व्यास में प्रायः एक मील था। पूर्वी तथा दक्षिणी किनारों पर पहाड़ी पर पहुँचने का मार्ग आधा मील लम्बी तथा लगभग एक चौथाई मील चौड़ी एक विशाल दलदल से ढका हुआ था जो प्रतिवर्ष ग्रीष्म ऋतु में मूल जाती है परन्तु वर्षा काल में इसकी सामान्य गहराई प्रायः तीन फुट होती है। सिकन्दर के समय में यह एक तालाब रहा होगा जिसकी गहराई प्रति वर्ष की वर्षा में पहाड़ी से बह कर आने वाली मिट्टी से धीरे धीरे कम हो गई है। पहाड़ी के उत्तर पूर्वी किनारे पर दो विशाल भवनों के अवशेष हैं जिनसे मुझे १७३' × ११' × ३ इंच के बहुत बड़े आकार की पुरानी ईंटे प्राप्त हुई थी। समीप ही एक पुराना कुआ है जिसे कुश्र समय पूर्व भ्रमण-कारी यात्रियों द्वारा साफ किया गया था। उत्तर पश्चिमी भाग में १००० फुट की दूरी पर २५ से ३० फुट ऊँची तथा लगभग ५० फुट लम्बा गुण्डा-का-पुरा नामक एक निचला पर्वत पृष्ठ है जो पहले ईंटों से बने भवनों से ढका हुआ था। दक्षिण में १ १/२ मील की दूरी पर दुर्जरना तथा छोटा सागला नामक तीन छोटी पहाड़ियों का एक अन्य पर्वत पृष्ठ है। यह सभी पहाड़ियाँ उसी गहरी सूरी चट्टान की हैं जो चन्योट तथा चनाब के पश्चिम कराना पहाड़ियों में मिलती हैं। इस चट्टान में अधिक लोहा होता है परन्तु ईंधन की कमी के कारण इसे निकाला नहीं जाता। ज्वेनसांग ने भी लोहे की उत्पत्ति का उल्लेख किया है।

इस विवरण की बीनी तीर्थ यात्री के विवरण से तुलना करने पर मैं केवल दो स्थानों को पहचान सकता हूँ। प्रथम स्वान आधुनिक नगर का स्वान है जो व्यास में प्रायः एक मील था तथा लडहरों पर अवस्थित था। इसे मैं स्वयं पहाड़ों ही समझता हूँ जो विवरण से ठीक-ठीक मिलती है तथा निचले छुने समतल के किसी भी भाग की अपेक्षा इसकी सुरक्षित स्थिति के कारण यहाँ आकर बस गये होंगे। दूसरा अशोक का स्तूप है जो नगर के भीतर मठ के उत्तर पश्चिम में एक मील से कम दूरी पर अवस्थित था। इसे मैं गुण्डा-का-पुरा नामक उत्तर पश्चिम के निचले पर्वत पृष्ठ के अनुरूप समझता हूँ जिसके उत्तर पश्चिमी छोर पर उच्चतम बिन्दु ४००० फुट अथवा नगर के त्रिभुजा कोण क्षेत्र से तीन चौथाई से अधिक दूरी पर है। पहाड़ी के उत्तर तथा पश्चिम भाग के समतल में दूटे हुए बीनी के बर्तन तथा ईंटों के टुकड़े अधिक दूरी तक फैले हुए हैं जिनसे यह पता चलता है कि यह नगर किसी समय इन दोनों विशालों में विस्तृत रहा होगा। परन्तु इन अवशेषों का सम्पूर्ण व्यास १ ३/४ अथवा १ १/२ मील अथवा ज्वेनसांग के माप के आधा से अधिक प्रतीत नहीं होता। शाकन के सम्बन्ध में साह्यगो द्वारा दिये गये विवरण को प्रोफेसर लासेन ने अपनी 'पेन्टापोटामिया इन्डिका' में महाभारत से लिया होगा। उस कविता के अनुसार महर्षी की राजधानी शाकन,

खरावती अथवा राधी के पश्चिम अपना नामक छोटी नदी पर अवस्थित थी। मद्रों को आरटिक तथा बाहिक भी कहा जाता था। इस स्थान पर पूर्व की ओर से पीलू वन के सौम्य मार्गों से पहुँचा जा सकता था।

“पीलू पञ्जाब के इस प्रदेश में समान्यतम लकड़ी है और रिचना दुआब में विशेष रूप से प्रचुर मात्रा में उपलब्ध है। पीलू वन के इन सौम्य मार्गों पर यात्री को दुर्भाग्य-वश लुटेरो द्वारा अपने कपड़ों से वञ्चित किये जाने का भय था। महाभारत के लेखक के इस विवरण को पुष्टि ह्वेनसांग ने ६३० ई० में की थी तथा पुनः मैंने १८६३ ई० में इस विवरण की पुष्टि की है। शाकल छोड़ने पर चीनी तीर्थ यात्री पूर्व की ओर पो-लो-शी वृक्षों के वन में गया था जहाँ उसके दल को ५० लुटेरो का सामना करना पड़ा, जिन्होंने उनके कपड़े छीन लिए। नवम्बर १८६३ में मैं पूर्व की ओर से पीलू वृक्षों के निरन्तर जङ्गल से होकर शाकल के समीप गया था तथा मैंने पहाड़ी के अधोभाग पर अपना खेमा गाड़ा था। रात्रि के समय डाकुओं के दलों ने तीन बार खेमे तक पहुँचने का प्रयत्न किया परन्तु मेरे प्रहरी कुत्तों की सतर्कता के कारण उन्हें देख लिया गया। ए०० जुलीन ने ह्वेनसांग के पो-लो-शी को पालासा अर्थात् टाक वृक्ष कहा परन्तु वन में वृक्ष ह्वेनसांग के समय से पूर्व एवम् पश्चात् पीलू वृक्ष थे, मैं पी-लो शी को शुद्ध कर पीलो लिखने का प्रस्ताव करूँगा। मेरा अनुमान है कि चीनी तीर्थ यात्री की जीवनी के सम्पादक ने जो सम्भवतः पीलू शब्द से अनभिज्ञ था—ह्वेनसांग द्वारा बारम्बार उल्लिखित सर्व ज्ञात पलासा को इस विश्वास के कारण बदल दिया था कि ऐसा करने से वह एक आवश्यक एवम् महत्वपूर्ण शुद्धि कर रहा है।

यह प्रदेश मद्र देश अथवा मद्रों के जिले के नाम से अब भी सर्व ज्ञात है। कुछ लोगों के अनुसार यह व्यास से भ्रमलम तक विस्तृत था परन्तु अन्य लेखक इसे केवल चेनाब तक विस्तृत बतलाते हैं। जहाँ तक अपना नदी का सम्बन्ध है, मेरा विश्वास है कि इसे आयक नाम की एक छोटी नदी के अनुरूप समझा जा सकता है जो स्यालकोट के उत्तर पूर्व में जम्मु की पहाड़ियों से निकलती है। स्यालकोट के पश्चात् आयक नदी सोधरा के समीप पश्चिम की ओर मुड़ जाती है जहाँ वर्षा ऋतु में इसका अतिरिक्त जल चेनाब नदी में बहा जाता है। तत्पश्चात् यह नदी बङ्गा तथा नन्दनवा से झुटाला तक दक्षिण-दक्षिण पश्चिम दिशा में मुड़ जाती है तथा असरूर से कुछ मीलों की दूरी तक यह इसी दिशा में प्रवाहित होती है। यहाँ यह दो शाखाओं में विभाजित हो जाती है जो असरूर के पूर्व एवम् पश्चिम में होकर गुजरने के बाद सांगला वाला तीबा के २½ मील दक्षिण में पुनः मिल जाती है। राजस्व सम्बन्धी सर्वेक्षण मानचित्रों में इस नदी के मार्ग को सांगला के दक्षिण-पश्चिम में १५ मील की दूरी तक दिखाया गया है जहाँ इसे ननन्वा नहर कहा जाता है। असरूर के एक बुद्धिमान व्यक्ति ने मुझे सूचित किया था कि उसने दक्षिण-पश्चिम में २० कोस की दूरी तक ननन्वा का मार्ग देखा

था और यह भी बताया कि वह सदा से यही सुनता आया है कि यह नदी अधिक दूर जाकर रावी में गिरती है। अतः यही एरियान की 'छोटी नदी' रही होगी जिसके समीप, हाईडल्पीज के साथ अपने सङ्गम से नीचे अकेसिनीज के ११ $\frac{1}{2}$ मील पूर्व सिकन्दर ने अपना पड़ाव डाला था। अतः उस समय आयक का प्रवाह सांगला के नीचे अधिक दूरी तक रहा होगा और सम्भवतः यह रावी में गिरती होगी जैसा कि मुझे सूचना देने वाले ने कहा है। असरूर तथा सांगला के समीप आयक अब सभी ऋतुओं में सूखी रहती है परन्तु असरूर से केवल २४ मील ऊपर ठकवाल के स्थान पर शाहजहाँ के शासन काल के समय तक इसमें जल रहा होगा क्योंकि उस समय उसके पुत्र दारा शिकोह ने यहाँ से अपने आखेट स्थान शेखूपुरा तक एक नहर बनवाई थी जिसे आयक अथवा फ्लिरी नहर भी कहा जाता है।

शाकल के बौद्ध उल्लेख, मुख्य रूप से बुद्ध धर्म से सम्बन्धित इसके इतिहास का संकेत करते हैं। इनमें सात राजाओं की एक कथा आती है जो राजा कुश की पत्नी प्रभावती का हरण करने के लिए सांगल की ओर गये थे। परन्तु राजा हाथी पर चढ़ कर नगर के बाहर उन्हे मिला तथा "मैं कुश हूँ", की घोषणा इतनी ऊँची आवाज में की कि उसका गर्जन सम्पूर्ण संसार में सुना गया और सातों राजा भयभीत होकर भाग गये। यह कथा अम्ब-काप के सात बन्धुओं एवं बहनों से सम्बन्धित हो सकती है। अम्ब-काप सांगला के पूर्व में केवल ४० मील की दूरी पर है। ईसा काल के प्रारम्भ से पूर्व सांगल राजा मिलिन्द की राजधानी थी जिसका नाम पवित्र नागसेन के चतुर विराधी के रूप में सभी बौद्ध देशों में प्रसिद्ध है। उस समय इस प्रदेश को योन अथवा यवन कहा जाता था जो सम्भवतः यूनानी विजेताओं अथवा उनके इन्डो-सीथियन-उत्तराधिकारियों की ओर संकेत करता है। परन्तु नागसेन को चूँकि बुद्ध के ४०० अथवा ५०० वर्ष पश्चात् जीवित बताया गया है अतः मिलिन्द का समय अनिश्चित है। मिलिन्द ने स्वयं कहा है कि उसका जन्म अलसट्टा में हुआ था जो सांगल से २०० योजन अथवा १४०० मील की दूरी पर था। अतः निस्संदेह वह एक विदेशी था और अनिश्चोक्तिक्रमण दूरी के होते हुए भी मैं उसके जन्म स्थान को काबुल के लगभग ४० मील उत्तर में हिन्दूकुश के अधोभाग पर अवस्थित सिकन्द्रियाँ ओपीयाने के बन्धुसमूहों में समझूँगा। इससे कुछ समय पश्चात् शाकल मिहिरकुल के अधीन था जिसने मगध के राजा बालादित्य के विरुद्ध एक असफल आक्रमण से अपना राज्य खो दिया था। परन्तु विजेता द्वारा स्वतन्त्र कर दिए जाने के पश्चात् उसने कपट पूर्वक काश्मीर पर अधिकार कर लिया। मुझे ६३३ ई० तक शाकल के किसी उल्लेख का ज्ञान नहीं है। ६३३ ई० में ह्वेनसांग इस स्थान पर गया था और उसने त्शो-क्या के पड़ोसी नगर को एक विशाल राज्य की राजधानी के रूप में बताया है जो सिन्धु से व्यास तक तथा पहाड़ियों के अधोभाग से पाँच नदियों के संगम तक विस्तृत था।

सांगला के अधिकृत वर्णन एरियन तथा कर्टियस के ऐतिहासिक उल्लेखों एवं दिवोडोरस के आकस्मिक उल्लेख तक सीमित है। कर्टियस ने इसे केवल "एक विशाल नगर कहा था जो न केवल एक दीवार से वरन् एक दलदल से भी सुरक्षित था।" परन्तु यह दलदल गहरी थी क्योंकि यहाँ के कुछ निवासी इसे तैर कर पार कर गये थे। एरियन ने इसे एक भील कहा है पर तु उसने यह भी जोड़ दिया है कि यह गहरी नहीं थी, नगर को दीवार के समोप थी तथा एक द्वार इस ओर खुलता था। उसने नगर को कृत्रिम एवं प्राकृतिक रूप से ईंटों की दीवारों एवं भील के कारण सुरक्षित बताया था। नगर के बाहर एक निचली पहाड़ी थी जिसे कथायियो ने अपने पड़ाव के सुरक्षार्थ गाड़ियों की तीन पक्तियों से घेर रखा था। इस छोटी पहाड़ी को मैं उत्तर पश्चिम ओर मुण्डपापुरा नामक निचले पर्वत पृष्ठ के अनुरूप समझूँगा जो निश्चित ही नगर की दीवारों के बाहर प्रतीत होगा क्योंकि दूरी हुई ईंटे एवम् बर्तनों के टुकड़े इतनी दूर तक नहीं फैले हुए हैं। मेरा निष्कर्ष है कि पहाड़ी का पड़ाव मुख्य रूप से अन्य स्थानों से भाग कर आये हुए व्यक्तियों द्वारा स्थापित किया गया था जिनके लिए जन-पूर्ण नगर में कोई स्थान नहीं था। यह पहाड़ी नगर की दीवारों के समान रहे होगी क्योंकि यूनानियों द्वारा गाड़ियों की द्वितीय पक्ति को छिन्न-भिन्न किये जाने के पश्चात् कथायियो ने नगर में शरण ली थी और नगर के द्वार बन्द कर दिये थे। अतः यह स्पष्ट है कि गाड़ियों की तीन पक्तियाँ पहाड़ी को केवल तीन ओर से घेर सकती थी और चौथी दिशा में वह नगर की ओर खुली थीं। इस प्रकार पहाड़ी अर्थाई एवम् बाह्य रक्षा पक्ति के रूप में सम्बन्धित रही होगी जहाँ से सैनिक दबाव पड़ने पर दीवारों के पीछे सुरक्षित हो सकते थे। चूँकि सिकन्दर द्वारा अधिकार में ली गई गाड़ियों की संख्या केवल ३०० थी, यह पहाड़ी अति छोटी रही होगी क्योंकि यदि हम प्रत्येक पक्ति में १०० गाड़ियों को स्वीकार करें तो भीतरी पक्ति जहाँ वह १०, १० फुट के फासले पर खड़ी की गई थीं। अधोभाग के तीन ओर लम्बाई में १००० फुट से अधिक नहीं था। मध्य पक्ति को भीतरी पक्ति से ५० फुट आगे रखने पर इसकी लम्बाई १२०० फुट रही होगी और इसी दूरी के अनुसार बाह्य पक्ति १४०० फुट अथवा एक चौथाई मान से थोड़ा अधिक रही होगी। अब यह मुण्डपापुरा पहाड़ी के आकार में इतनी अधिक मिलती है कि मुझे अपनी अनुसूचता के सही होने का अधिक विश्वास होता है क्योंकि टालमी ने इन गाड़ियों का प्रयोग भील के बाहर अकेली रक्षावट के रूप में किया था अतः हमें इनकी संख्या ज्ञात हो जाती है क्योंकि १७ फुट की दूरी पर ३०० गाड़ियाँ ५००० फुट से अधिक विस्तृत नहीं रही होगी। परन्तु भील के तट पर अनेक वृक्ष रहे होंगे अतः हो सकता है कि यह रक्षावट ६००० फुट तक विस्तृत रही होगी। अब, यह उल्लेखनीय है कि यह लम्बाई मेरे सर्वेक्षणानुसार बाह्य पक्ति से ठीक मिलती है जो वर्षा ऋतु में भील के सर्वाधिक विस्तार को दिखाती है। मैं किसी दीवार अथवा खाई

का बिल्कुल नहीं देख सका जिसकी सहायता लेकर सिकन्दर ने नगर का घेरा डाला था परन्तु मैं असन्तुष्ट भी नहीं था क्योंकि दो हजार वर्षों की वर्षा ने इन्हें काफी समय पूर्व समाप्त कर दिया होगा।

कथायनो ने राजि के समय भील पार कर बचने का असफल प्रयत्न किया था परन्तु गाड़ियों की बाधा से वह आगे नहीं बढ़ सके और उन्हें पुनः नगर में खदेड़ दिया गया। तत्पश्चात् दीवार को सेन्ध लगा कर तोड़ दिया गया और आक्रमण के बाद इस स्थान पर यूनानिवो का अधिकार हो गया। एरियन के अनुसार इस आक्रमण में १७,००० कथायन मारे गये तथा ७०,००० को बन्दी बना लिया गया। कटियस ने मृत कथायनो की संख्या ८००० दी है। मैं यह समझता हूँ कि त्रुटि अथवा अतिशयोक्ति के कारण एरियन के आंकड़े अशुद्ध हैं क्योंकि यह एक छोटा नगर था और ४०० अथवा ५०० वर्ग फुट के पीछे एक व्यक्ति की दर से इस नगर में १२,००० से अधिक निवासी नहीं हो सकते। यदि हम इस संख्या को बाहर से भाग कर आने वालों की संख्या के कारण दुगना अथवा त्रिगुना भी कर दें कुछ तो संख्या लगभग १०,००० रही होगी। अतः मैं एरियन की संख्याओं को ७,००० मृत एवं १७,००० बन्दी पढ़ना चाहूँगा। इस प्रकार मृतकों की संख्या कटियस की संख्या से मिल जायेगी तथा उसकी कुल संख्या सम्भावित आंकड़ों से मिल जायेगी।

कटियस तथा एरियन दोनों इस कथन में सहमत हैं कि सिकन्दर ने सांगला के विरुद्ध जाने से पूर्व हाईड्राओटीज को पार किया था। अतः जिसे नदों के पूर्व में हूँता चाहिये था। परन्तु जेनसाय के विस्तृत आंकड़े इतने यथार्थ हैं, महाभारत में इस का विवरण इतना स्पष्ट है तथा दोनों नामों की समानता इतनी समरूप है कि उन्हें सरसता पूर्वक अस्वीकार नहीं किया जा सकता। अब, एरियन तथा कटियस दोनों ने यह लिखा है कि सिकन्दर गंगा की ओर तीव्र गति से जा रहा था जब उसे सूचना मिली कि "कुछ स्वतन्त्र भारतीयों एवं कथायनो ने उसके उस ओर अग्रसर होने पर उससे मुड़ करने का निश्चय कर लिया है। इस सूचना के मिलते ही सिकन्दर ने कथायनो की आर प्रस्थान किया अर्थात् अपनी यात्रा की पूर्व दिशा को बदल कर उसने सांगला की ओर प्रस्थान किया। शत्रु को अपने पीछे न छोड़ने की ही निरन्तर योजना थी जिसका सिकन्दर ने एशिया में अपने सैनिक अभियानों में अनुसरण किया था। जिस समय वह ईरान की ओर बढ़ रहा था, वह टायर पर घेरा डालने के लिये मुड़ गया, डारियस के हथियारों ब्रीसस का पीछा करते समय वह दरङ्गियाना तथा अरकोसिया पर अधिकार करने के लिये दक्षिण की ओर मुड़ गया और जिस समय वह भारत में प्रवेश करने की उत्कृष्ट इच्छा रखता था वह अरन सीधे मार्ग से मुड़ कर एओरनास का घेरा डालने चला गया था। कथायनो की ओर से भी समान उत्तेजना थी। टायर, दरङ्गियाना तथा एओरनास के निवासी बजारियनो की भाँति ही वह सिकन्दर का

सामना करने के स्थान पर उसे टाल देना चाहते थे परन्तु आक्रमण होने की स्थिति में उन्होंने उसका सामना करने का निश्चय कर लिया था। उस समय सिकन्दर हाई-ब्राब्रीटीज अथवा रावी के पूर्वी तट पर था और नदी से यात्रा करने के दूसरे दिन वह पिम्प्रा नगर पहुँचा था जहाँ उसने घोड़ों को आराम देने के विचार से पड़ाव किया था और तीसरे दिन वह सांगला पहुँचा था। चूँकि दो दिनों की यात्रा के पश्चात् ही उसे विश्राम करने पर बाध्य होना पड़ा अतः यह यात्रायें २५ मील प्रति दिन की दर की कठिन यात्रायें थी जबकि अन्तिम दिन की यात्रा १२ से १५ मील की साधारण यात्रा थी। अतः सांगला नदी तट के पड़ाव से ६० अथवा ६५ मील की दूरी पर रहा होगा। अब, लाहौर से सांगला पहाड़ियों की ठीक यही दूरी है जो (लाहौर) सम्भवतः सिकन्दर के पड़ाव का स्थान था जब उसे कपायनो के विरोध की सूचना मिली थी। अतः मेरा विश्वास है कि सिकन्दर ने गंगा की ओर जाने का अपना विचार तुरन्त छोड़ दिया और अधीनता अस्वीकार करने के दुःसाहस के परिणाम स्वरूप सांगला के निवासियों को दण्ड देने के लिये उसने रावी को पुनः पार किया।

ताकी तथा असरूर

मैं इस बात का उल्लेख कर चुका हूँ कि असरूर ह्वेनसांग के शीकिया का सम्भावित स्थान था जो ६३३ ई० में पञ्जाब की राजधानी थी। यह लाहौर तथा पिण्ड भटिया के मध्य सड़क के २ मील दक्षिण में अवस्थित था और प्रथम स्थान से ४५ मील तथा द्वितीय स्थान से २४ मील की दूरी पर था। सांगला से सड़क की दूरी से यह १६ मील दूर है परन्तु सीधे मार्ग से यह दूरी १६ मील से अधिक नहीं है। इसके प्राचीन इतिहास के सम्बन्ध में कुछ ज्ञात नहीं है परन्तु जनसाधारण का कथन है कि मूल रूप से इसे उदयनगर अथवा उदनगरी कहा जाता था और अकबर के शासन काल तक कई शताब्दियों तक यह स्थान निर्जन था। अकबर के समय में उग्र शाह नामक एक डोगर ने एक मस्जिद का निर्माण करवाया था जो टीले के ऊपर आज भी दिखाई देती है १८ × १० × ३ इञ्च की विशाल ईंटों से जो सण्डहरों के चारों ओर प्रातः हैं तथा प्रतिवर्ष की मूसलाधार वर्षा के पश्चात् यहाँ प्रातः होने वाली झण्डो-सीथियन मुद्राओं की अपार संख्या से इस स्थान को कथित प्राचीनता की पुष्टि होती है। अतः यह स्थान ईसा काल से पूर्व की प्रथम शताब्दी जितना पुराना है और इसकी स्थिति से मैं इसे सिकन्दर का पिम्प्रा समझता हूँ।

असरूर के अवशेषों में १५६०० फुट अथवा प्रायः तीन मील के घेरे का एक विस्तृत टीला है। इसका उच्चतम बिन्दु उत्तर पश्चिमी भाग में है जहाँ यह टोला पास के खेतों से ५६ फुट ऊपर उठ जाता है। यह भाग जिसे मैं प्राचीन राजमहल समझता हूँ ६०० फुट लम्बा तथा ४०० फुट चौड़ा एबम् प्रायः नियमित आकार का है। इसमें

२१ फुट व्यास का एक पुराना कुआँ है जिसे अनेक वर्षों से प्रयोग में नहीं लाया गया तथा जो अब सूखा है। राजमहल २५ फुट ऊँचे विशाल टीलों की पंक्ति से घिरा हुआ है जिसका घेरा ८१०० फुट अथवा १½ मील था तथा जो प्रत्यक्ष रूप से इस स्थान का दुर्ग था। यह टीले विशाल कुर्बों की भाँति गोलाकार एवम् उन्नत हैं। दुर्ग के पूर्वी एष दक्षिणी किनारों पर खण्डहरों का समूह १० से १५ फुट रह जाता परन्तु दुर्ग से इनका आकार दुगुना है तथा यह निस्सन्देह प्राचीन नगर के ही खण्डहर हैं। मैं प्राचीन भवनों के चिह्न नश्रीं वृद्ध सका क्योंकि यहाँ की सभी ईंटे खानगाह भूमर के स्थान पर उग्र साह की समाधि पर से जाई गई हैं परन्तु मस्जिद के चारों ओर की दीवार की पुरानी ईंटी में तीन विभिन्न प्रकार की ईंटे देख सका था जो केवल कुछ महत्वपूर्ण भवनों से सम्बन्धित रही होगी। मुझे १५ इञ्च लम्बी तथा ३ इञ्च मोटी पञ्चभुजाकार ईंटें प्राप्त हुई थी जो सकुचित छोर पर १० इञ्च तथा दूसरे छोर पर १०½ इञ्च चौड़ी थी। यह ईंटें किसी स्तूप अथवा कुएँ के लिये हो सकती थी और सम्भवतः यह कुएँ के लिये ही थी क्योंकि वर्तमान कुएँ का व्यास २१ फुट है। अक्षर उक्त समय ४५ घरो का एक छोटा गाँव है।

ह्वेनसांग ने त्सी-किया को शाकल के उत्तर पूर्व में २½ मील की दूरी पर बताया है परन्तु इस स्थान पर किसी भी नगर के कोई चिह्न नहीं है अतः मैं यह समझता हूँ कि वास्तविक आंकड़े १६ मील रहे होंगे जो सांगला तथा अक्षर के मध्य सरक की दूरी है यद्यपि सीधो रेखा से यह दूरी १६ मील से अधिक नहीं है। त्सी-किया का घेरा लगभग २० मील अथवा ३ मील से कुछ अधिक था और यह आंकड़े अक्षर के खण्डहरों के सम्बन्ध में मेरे आंकड़ों, १५,६००० फुट अथवा ३ मील से भली-भाँति मिलते हैं। ह्वेनसांग के समय में यहाँ १० मठ थे परन्तु कुछ बौद्ध धर्मावलम्बी एव अधिकान्त जनता ब्राह्मणों के देवताओं की पूजा करती थी। नगर के उत्तर पूर्व में १० मील अथवा २ मील की दूरी पर अशोक का २०० फुट ऊँचा स्तूप था जो उस स्थान की ओर संकेत करता था जहाँ बुद्ध ने विश्राम किया था एवं जिसमें बुद्ध के अवशेषों का अधिकांश भाग रखा गया था। मेरे विचार में इस स्तूप को अक्षर के उत्तर में दो मील की दूरी पर थट्टा सैवदों के समीप सालार के छोटे टीले में अनुसूच्य स्वीकार किया जा सकता है।

रासी अथवा नरसिंह

सीकिया छोड़ने के पश्चात् ह्वेनसांग पूर्व की ओर ना-लो-सेग-यो अथवा नरसिंह गंग; था जिसके बाद उसने पो-लो-शी-अथवा पीछू वुछो के बन में प्रवेश किया था जहाँ-जैसा कि पहले बताया जा चुका है उसे लुटेरों का सामना करना पड़ा था। मेरा विश्वास है कि रासी का विशाल ध्वस्त टीला नर-सिंह नगर का प्रतिनिधित्व

करता है जो शेरपुरा के ६ मील दक्षिण में तथा असर के पूर्व उत्तर में २५ मील की दूरी पर तथा लाहौर के पश्चिम में इतनी ही दूरी पर अवस्थित है। सि अथवा सिंह, सिंह का सामान्य भारतीय सक्षित स्वरूप है तथा रन एवं नर के उच्चारण की अवला-बदली सर्व ज्ञात है जैसा कि नरवर के दक्षिण में लगभग ३५ मील की दूरी पर खालि-यर राज्य के एक विशाल नगर रनोट अथवा नरोद के सम्बन्ध में तथा फटहर अथवा रोहेलखण्ड की राजधानी लखनौर के स्थान पर नखलोर के सम्बन्ध में किया गया है। अतः रांसी के सम्बन्ध में हमारे पास न केवल स्थिति की समानता का तथ्य है वरन् नामों में भी चीनी तीर्थ यात्री के नरसिंह से अत्यधिक समानता का तथ्य है। यह अनु-रूपता अत्यधिक महत्वपूर्ण है क्योंकि इससे हमें प्राचीन लेखकों द्वारा बताई गई पूर्वी दिशा के स्थान पर ह्वेनसांग द्वारा सांगला को रावी के पश्चिम में दिखाने की सत्यता का सर्वाधिक निश्चित प्रमाण प्राप्त हो जाता है।

रांसी के खण्डहरों में, उत्तर से दक्षिण की ओर ६०० फुट लम्बा तथा पूर्व से पश्चिम ५०० फुट चौड़ा एवम् २० से २५ फुट की सामान्य ऊँचाई का एक विशाल टीला है। यह विशाल आकार की टूटी हुई ईंटों से ढका हुआ है और शोरा उत्पादकों को यहाँ प्रायः मुद्राये मिल जाती हैं। शोरकोट, मुल्तान तथा हड़प्पा इत्यादि पञ्जाब के सभी ध्वस्त टीलों में शोरा प्रचुर मात्रा में मिलता है और यह शोरा चूँकि केवल बसे हुए स्थानों से प्राप्त होता है अतः यह इस बात का निश्चित प्रमाण है कि रांसी का टीला प्राकृतिक न होकर अनेक शताब्दियों के परिणाम स्वरूप मलवे के कृत्रिम रूप से इकट्ठे हो जाने से बना है। रांसों में नौगज अथवा नौ गज के एक राक्षस का मक-बरा है जिसे मैं निर्बान अथवा मृत्यु के पश्चात् बुद्ध को लेटी हुई प्रतिभा समझता हूँ। बर्मा में आज भी ईंटो एवम् मिट्टी की इसी प्रकार की विशालकाय प्रतिमाये बनती हैं जो ध्वस्त अवस्था में नौगज मकबरे के समान दिखाई देती हैं। चूँकि यह विश्वास किया जाता है कि मृत्यु के समय बुद्ध पूर्वोन्मुख था अतः सभी निर्बान प्रतिमाये उत्तर से दक्षिण की ओर इसी दिशा में रखी जायेगी और चूँकि भारत में मुसलमानों के मक-बरे भी इसी दिशा में रखे जाते हैं अतः मेरा विश्वास है कि प्रारम्भिक मुसलमानों ने बुद्ध में मरे अपने नेताओं की कबर हेतु इन बुद्ध प्रतिमाओं का प्रयोग किया होगा। इस विषय में मुझे आगे चलकर और भी कुछ कहना होगा परन्तु यहाँ रांसी की प्राचीनता के एक अन्य प्रमाण के रूप में ही इसका उल्लेख कर रहा हूँ।

अम्बकापी अथवा अमकटोस

अम्ब एवं कापी प्राचीन नगरो के अवशेषों के रूप में दो ध्वस्त टीलों के नाम हैं जिनके सम्बन्ध में कहा जाता है कि इनके नाम एक भाई बहन के नाम पर पड़े थे जिनकी कथा का बर्णन मैं मानिष्याल के अपने विवरण में कर चुका हूँ। इस कथा के

अनुसार इस परिवार में सिर-कूप, सिर-सुक तथा अम्ब नामक तीन बन्धु एवं कापी, कल्पी, मुण्डी तथा मण्डे ही नामक चार बहने थी और इनमें प्रत्येक ने शेलपुरा के दक्षिण में तथा रांसी के समीप ही एक नगर का निर्माण करवाया था। इन नगरों के अवशेष निम्न स्थानों पर बताये जाते हैं।

प्रथम—सिर-कूप शेलपुरा के ६ मील दक्षिण में बलरह नामक गाँव के समीप अवशेषों का एक टीला है। यह उल्लेखनीय है कि सिन्ध सागर दोआब की कथाओं में बलरह के नाम को सिर-कूप से सम्बन्धित बताया जाता है। इन कथाओं में इस बलरह स्तूप को इस राजा का स्थान बताया जाता है।

द्वितीय—सिर-सुक, शेलपुरा के ३½ मील दक्षिण में, तथा सिर-कूप टीले के २½ मील उत्तर में मुराद गाँव के समीप एक ध्वस्त टीला है।

तृतीय—अम्ब, शेलपुरा से ६ मील से कुछ अधिक दक्षिण में तथा रांसी के एक मील पूर्व में एक विशाल ध्वस्त टीला एवम् गाँव है।

चतुर्थ—कापी अथवा कापी जैसा कि इसे लिखा जाता है एवम् इसका उच्चारण किया जाता है, लाहौर की ओर जाने वाले उच्च मार्ग पर अम्ब के २½ मील पूर्व में एक छोटा टीला है।

पञ्चम—काल्पी, सिर कूप एवम् अम्ब के टीलों के मध्य भूईपुर नामक ग्राम के समीप एक अन्य छोटा टीला है।

छठा—मुण्डी, रांसी एवम् अम्ब के दक्षिण में ८ मील की दूरी पर बाग बच्चा नदी के पश्चिमी तट पर एक ध्वस्त टीला एवम् गाँव है।

सातवाँ—मुण्डे ही अम्ब एव कापी के दक्षिण पूर्व में दोनों से ३½ मील की समान दूरी पर एक ध्वस्त टीला एव गाँव है।

यह सभी टीले बाग बच्चा नदी के पश्चिमी तट पर हैं तथा लाहौर के पश्चिम की ओर लगभग २५ मील की औसत दूरी पर हैं। उपर्युक्त सभी गाँव लाहौर जिले के विशाल मानचित्र में देखे जा सकते हैं परन्तु टीलों को केवल सड़कपुर परगना के विशाल मानचित्र में दिखाया गया है। मैं यह उल्लेख कर चुका हूँ कि बाग बच्चा नदी का नाम सम्भवतः "भूखे शेर के सात बच्चों" की कथा से सम्बन्धित है जिनके नाम उपर्युक्त सात टीलों के नामों में सुरक्षित रखे गये हैं। यहाँ भी उसी कथा का उल्लेख किया जाता है जो सिन्ध सागर दोआब में इतनी जनप्रिय है। स्यालकोट का राजा रसालू एक मानव सिर की शर्त पर सिर-कूप से चौपड़ खेलता है और शर्त जीत जाने पर शर्त की वस्तु के स्थान पर उसकी पुत्री कोकिला से विवाह कर लेता है। जन साधारण को इस कथा के सत्य होने पर असदिग्ध विश्वास है और अपने विश्वास के प्रमाण स्वरूप वह निम्नलिखित कविता को उद्धृत करते हैं।

“अम्ब कप पाई लड़ाई
कल्पी बहून छुड़ावण आई”

‘जब अम्ब कप में भगड़ा हुआ तो उनकी बहून कल्पी उनका भगडा समाप्त कराने आई ।

चूँकि वह इस भगडे के स्वरूपा का कोई उत्तर नहीं दे सकते थे अतः इस कविता से सात बन्धुओ एवं बहनो के सम्बन्ध में हमारी सूचना मे कोई वृद्धि नहीं हो सकती है । फिर भी मैं इतना कहना चाहूँगा कि अम्ब एवम् कापी ये दो नामो का मिश्रण इतना पुराना है जितना टालमी का समय, क्योंकि उसने अमकारोज् अथवा अमकापीज् नामक नगर को रावी के पश्चिम मे एवं लबोकला अथवा लाहौर के निकटस्थ प्रदेश में दिखाया है ।

अम्ब का टीला ६०० वर्ग फुट है तथा इसकी ऊँचाई २५ से ३० फुट है और चूँकि लगभग ६०० फुट की चौड़ाई तक चारो ओर के खेत टूटे हुए बर्तनो से ढके हुए है अतः प्राचीन नगर का पूर्ण विस्तार ८००० फुट से कम नहीं होगा अथवा इसका घेरा ३ मील से अधिक होगा । यह टीला भी बड़े आकार की टूटी हुई ईंटों से ढका हुआ है जिन मे मेने ढाली गई ईंटों के अनेक टुकडे प्राप्त किये थे । मुझे भूरे रंग के एक बलुआ पत्थर का टुकडा एव लोहे की छड़ का चित्तकबरा टुकडा प्राप्त हुआ था जो सागला तथा कराना पहाडियो मे प्राप्त टुकडों के समान था । जन साधारण के कथनों के अनुसार इस कथन का निर्माण राजा अम्ब ने १८०० अथवा १६०० वर्ष पूर्व अथवा इसवो काल के प्रारम्भ के समय करवाया था । इस तिथि के अनुसार यह तीनों बन्धु-दण्डो-सीधियो को यूची अथवा कुषान जाति के तीन महान राजाओ हुष्क, कुष्क तथा कनिष्क के समकालीन थे और अन्य कारणो के आधार पर मैं उन्हें इन्हीं राजाओं के अनुरूप स्वीकार करने का इच्छुक हूँ ।

लोहावर अथवा लाहौर

लाहौर का विशाल नगर जो लगभग ६०० वर्षों तक पञ्जाब की राजधानी रहा है राम के पुत्र लव अथवा लो द्वारा बनवाया गया था और उन्ही के नाम पर इसका नाम लोहावर रखा गया था । अम्बु-रिहान ने इसी स्वरूप के अन्तर्गत इसका उल्लेख किया है परन्तु इसके तत्कालिक स्वरूप का लाहौर नाम जिसे मुस्लिम विजेताओ ने शीघ्र अपना लिया था अब सर्व प्रसिद्ध हो गया है । श्री थार्टन ने दक्षिण सूचनाओं से ओत-प्रोत एक पूर्ण एवम् योग्य विवरण में इसके इतिहास का उल्लेख किया है । उसने लाहौर को टालमी के लबोकला के अनुरूप स्वीकार किया है । (१) जो लव नाम का

(१) टालमी के अनुसार उसके लबोकला की लाहौर से अनुरूपता का उल्लेख सर्व प्रथम क्रीपर्ट के द्वारा ‘भारत के मानचित्र’ में मिलता है । “हिस्ट्री एण्ड एन्टीक्यू-

प्रतिनिधित्व करने के लिये प्रथम दो अक्षरों लबो के लेने से मेरे विश्वासानुसार सही है। परन्तु मैं कला को परिवर्तित कर लका पहुँगा और इस प्रकार यह नाम लबोलक अथवा लवालक अर्थात् 'लब का पेट' बन जायेगा।

ह्वेनसांग ने लाहौर का उल्लेख नहीं किया है यद्यपि यह निश्चित है कि ताकी से जसन्धर जाते समय वह इस स्थान से होकर गया होगा। उसने लिखा है कि वह ताकी की पूर्वी सीमा पर एक विशाल नगर में एक माम तक रहा था और चूँकि पूर्व में इस राज्य का विस्तार व्यास नदी तक था अतः पूर्वी सीमा के 'विशाल नगर' को राबी के स्थान पर व्यास नदी पर देखना होगा। अधिक सम्भावना यह है कि यह नगर कसूर नगर था। लाहौर का प्रथम विशिष्ट उल्लेख महमूद गजनी के आक्रमणों में मिलता है जब कानुल को घाटी के ब्राह्मण राजाओं ने पेशावर तथा ओहिन्द से निकाल दिये जाने के पश्चात्, पहले भेखम नदी पर भिड़ के स्थान पर अपनी राजधानी बनाई और बाद में लाहौर के स्थान पर इस प्रकार फरिश्ता ने महमूद के दो उत्तरोत्तर विरोधियों जयपाल एवम् उसके पुत्र आनन्दपाल को लाहौर का राजा कहा है। यह हिन्दू परिवार १०३१ ई० में पदच्युत हो गया जब लाहौर गजनी के अधीन मुस्लिम गवर्नर का निवास स्थान बन गया था। (१) एक शताब्दी से कुछ समय पश्चात् ११५२ ई० में जब गोर अफगानों ने बहराम को गजनी से निष्कासित किया तो उसके पुत्र खुसरों ने लाहौर में राज्य सत्ता सम्भाल ली। परन्तु यह राज्य ११८६ ई० तक केवल द्वा पीढ़ियों तक चल सका। ११८६ ई० में इस जाति के अन्तिम शासक खुसरों मलिक के बन्दी बना लिये जाने पर गजनी की सत्ता का अन्तिम रूप से ह्रास हुआ गया।

कुसावर अथवा कसूर

जान साधारण की प्रथाओं के अनुसार कसूर का निर्माण राम के पुत्र कुषा ने करवाया था जिसके नाम पर इसका नाम कुसावर रखा गया था और लोहावर के समकालीन नगर की भाँति ही इस नाम के दो व्यंजनों में बदला-बदली द्वारा परिवर्तित कर दिया गया है। यह नगर लाहौर के दक्षिण-दक्षिण पूर्व में ३२ मील की दूरी पर पुरानी व्यास नदी के ऊँचे तट पर अवस्थित है और प्रचलित है कि किसी समय इस नगर में १२ दुर्ग थे जिनमें अब केवल सात हैं। इसकी प्राचीनता असंदिग्ध है। किसी महत्त्व के भवन अथवा अवशेष यहाँ नहीं है परन्तु इन अवशेषों का विस्तार बहुत अधिक

टिप्पण लाहौर' के लेखक श्री टी० एच० थार्टन की खोज से इसकी पुष्टि होती है।

(१) यह तथ्य फरिश्ता से लो गई है परन्तु अरबों तथा संस्कृत लेखों सहित महमूद की मुद्रायें भी प्रात हैं जो १०१६ हिजरी में महमूदपुर में बनाई गई थीं। श्री थामस ने इसे लाहौर के अनुरूप माना है। अबु-रिहान तथा अन्य मुस्लिम इतिहासकारों ने लाहौर की राजधानी मण्डुकर के भ्रष्ट स्वरूप से इसका उल्लेख किया है।

है तथा किराज के विपरीत व्यास एवम् सतलज के पुराने सङ्गम स्थान एवम् लाहौर के मध्य मार्ग पर इसकी स्थिति इतनी अनुकूल है कि यह स्थान जबिक प्रारम्भिक काल से बसा होगा। इसकी स्थिति भी सुदृढ़ है क्योंकि दक्षिण में यह व्यास नदी से एवम् अन्य सनां ओर गहरी खाइयों से सुरक्षित है। प्राचीन नगर की सीमाओं को निर्धारित करना प्रायः असम्भव है क्योंकि वर्तमान नगर के उपनगरों में मकबरों मस्जिदों एवम् अन्य बड़ी इमारतों के खण्डहर फैले हुए हैं परन्तु मेरे विचार में इसका कुल विस्तार एक बर्ग मील से कम नहीं था जिससे एक बीघार युक्त नगर का घेरा लगभग चार मील हो जायेगा। इनमें अनेक मकबरे वर्तमान नगर से ठीक एक मील की दूरी पर है और खण्डहरों से भरे मध्यवर्ती क्षेत्र का कम से कम आधा भाग नगर से सम्बन्धित रहा होगा। अतः यह सम्भव प्रतीत होता है कि ताकी की पूर्वी सीमा अर्थात् व्यास नदी पर यही "विशाल नगर" रहा होगा जहाँ ताकी की राजधानी से चिनापट्टी जाते समय ह्वेनसांग एक मास तक ठहरा था। दुर्भाग्यवश उसने सामान्य विस्तृत वर्णन को छोड़ दिया है क्योंकि इसकी स्थिति के निर्धारण में हमारी सहायताार्थ इस तथ्य को छोड़ अन्य कुछ भी नहीं है कि यह लाहौर के विपरीत व्यास के दाहिने तट पर किसी स्थान पर अवस्थित था।

चिनापट्टी अथवा पट्टी

ह्वेनसांग ने चिनापट्टी नगर को ताकी के पूर्व में ८३ मील की दूरी पर दिखाया है। यह स्थिति कनूर से २७ मील उत्तर पूर्व तथा व्यास नदी से १० मील पश्चिम में अवस्थित एक विशाल एवम् अजिक प्राचीन नगर चिनापट्टी से ठीक-ठीक मिलती है। ह्वेनसांग ने इस नगर के पश्चात् जिस स्थान को यात्रा की थी दुर्भाग्यवश उसकी कथित दूरी में कुछ त्रुटि है अन्यथा चिनापट्टी की स्थिति का निर्धारण जलन्धर के सर्व ज्ञात नगर से दिकांश एवम् दूरी के आधार पर किया जा सकता था। ह्वेनसांग की जीवनी में चिनापट्टी को तामस-वन मठ के उत्तर पश्चिम की ओर आठ मील की दूरी पर बताया गया है। यह मठ जलन्धर से २५ मील दक्षिण पश्चिम में था। परन्तु ह्वेनसांग की यात्राओं के विवरण में मठ को चिनापट्टी से ८३ मील की दूरी पर दिखाया गया है। यह अन्तिम दूरी पूर्णतया असम्भव है क्योंकि इसमें चिनापट्टी ताकी के ८३ मील पूर्व में होने के स्थान पर इससे ३० मील उत्तर में चला जायेगा। तीर्थ यात्री ने अपनी पुस्तक में इसे ताकी के ८३ मील पूर्व में बताया है। दूसरा ओर आठ मील की कम दूरी इस नगर को व्यास नदी के रेतीले मार्ग में ले जायेगी जहाँ आज तक कोई नगर नहीं बसा है। अतः मैं इसे २५ मील बढ़ने का प्रस्ताव करूंगा जिससे चिनापट्टी पट्टी नगर के स्थान पर उसी स्थिति में हो जायेगा जिसे पहले ही ताकी से दिकांश एवम् दूर के आधार पर निश्चित किया जा चुका है।

पट्टी अत्यधिक प्राचीनता का ईंटों का विशाल नगर है। बर्न्स के अनुसार इसका निर्माण अकबर के समय में हुआ था परन्तु उसका कथित निरिचित रूप से गलत है क्योंकि यह नगर हुमायूँ के समय में परगना का मुख्य स्थान था जिसे उन्ने अपने दास जौहर को दे दिया था। अबुल-फजल ने इसे पट्टी हैबतपुर कहा है और आज भी यह हैबतपुर पट्टी के नाम से ज्ञात है। जन साधारण के अनुसार नगर को यह मुस्लिम नाम हैबत खाँ से प्राप्त हुआ था जिसका समय अज्ञात है। परन्तु मेरे विचार में यह सम्भव है कि उसे हैबत खाँ शेरवानी समझना चाहिये जो सिकन्दर लोदी के समय में प्रमुख सरदार था तथा जिसने फारस यात्रा से वापसी पर हुमायूँ के विरुद्ध अफगान राजा की सेनाओं का नेतृत्व किया था। पट्टी की प्राचीनता नगर के आस-पास प्राप्त जली हुई ईंटों एवं पुराने कुओं की संख्या से प्रमाणित होती है। सम्राट हुमायूँ के दास जौहर ने ३०० वर्ष पूर्व इन पुराने सूखे कुओं का उल्लेख किया था और ईंटों के विभिन्न बनावट से बर्न्स चकित रह गया था जिसका कथन है “यहाँ के घर ईंटों के बने हुए हैं और यहाँ की गलियों में भी ईंटे बिछाई गई हैं। इसके पड़ोस में कुआँ खोदते समय कुछ श्रमिकों को एक अन्य पुराना कुआँ प्राप्त हुआ था जिस पर एक हिन्दू लेख था। इसमें लिखा था कि इसका निर्माण किसी अग्रतृता ने करवाया था जिसके सम्बन्ध में प्रयागों में कोई उल्लेख नहीं मिलता।” मैं बर्न्स के कुछ ही वर्ष पश्चात् १८३८ में इस स्थान पर गया था परन्तु मुझे यह शिला-लेख नहीं मिल सका।

प्राचीनता का एक अन्य प्रमाण एक लम्बी कबर अथवा मकबरे की उपस्थिति है जिसे जनता बर्न्स के अनुसार “पट्टी का तो गज” कहती है परन्तु ये मकबरे जो उत्तर पश्चिमी भारत में सामान्य रूप से पाये जाते हैं सामान्यतः गजनिचों से सम्बन्धित किये जाते हैं जो इस्लाम धर्म के प्रारम्भिक काल में काफ़रो के विरुद्ध लड़ते हुए मारे गये थे। अतः मैं इन कबरों को महमूद गजनी के समय की एवं इनके ऊपर बनाये गये ईंटों के मकबरों को अकबर के शासन काल में निमित्त बतलाऊंगा।

ड्वेनसाग के अनुसार चिना पट्टी के जिले का घेरा ३३३ मील था। इन आँकड़ों के अनुसार इस जिले में पहाड़ियों के अधोभाग से लेकर फ़िरोजपुर के समीप व्यास एवम् सतलज के पुराने सङ्गम स्थान तक व्यास तथा रावी के मध्य सम्पूर्ण ऊपरी दोआब सम्मिलित रहा होगा। ची-न-पो-ती-अथवा चिना पट्टी के नाम को महाम् इण्डो-सीथियन सम्राट कनिष्क के समय से सम्बन्धित किया जाता है जिसने अपने चीनी अतिथियों के लिए यह स्थान निरिचित किया था। यात्री ने यह भी जोड़ दिया है कि चीनियों के निवास से पूर्व भारत में तो आङ्गूथे न नासपातियाँ और यह दोनों चीनी अतिथियों द्वारा लाये गये थे। नासपातियों को ची-न-नी अथवा चीनानी अर्थात् चीन से लाया गया कहा जाता था तथा आङ्गूओं को ची-न-लो-शी-फो-ता-लो

अथवा चीना राज पुत्र अर्थात् चीनी राजा का पुत्र कहा जाता था। यह पूर्णतयः सही नहीं है कि नाशापाती एबम् आङ्गु दोनों फल व्री पकोस की पहाड़ियों में पाये जाते हैं परन्तु आजकल दो प्रकार के आङ्गुओं की कृषि की जाती है एक गोल एबम् रसभरे तथा दूसरे चिपटे एबम् मीठे। प्रथम को हिन्दी में आङ्गु तथा फारसी में शफतालू कहा जाता है यह पूर्णतयः भारतीय फल है परन्तु दूसरा जिसे चीनी शफतालू कहा जाता है सम्भवतः वही फल है जिसे ब्लेनसांग ने चीन से लाया गया बतलाया है।

शोरकोट

शोरकोट लण्डहुरों का एक विशाल टीला है जिससे परगना अथवा शोर लण्ड अथवा रिचना दोआब के निचले भाग का शोरकोट नाम रखा गया है। बर्न्स ने इस स्थान की यात्रा की थी और उसने इस स्थान का उल्लेख "एक मिट्टी के एक टीले के रूप में किया है जो ईंटों की दीवार से घिरा हुआ है तथा इतना उन्नत है कि इसे ८ मील के घेरे से देखा जा सकता है।" उसने यह भी लिखा है कि यह सेहवान के टीले से अधिक बड़ा है जो (सेहवान) डी-ला-होस्टे के आंकड़ों के अनुसार १२०० फुट लम्बा तथा ७५० फुट चौड़ा है। मेरी सूचना के अनुसार शोरकोट हड़प्पा से अधिक छोटा है तथा अकबर के आकार का अर्थात् २००० फुट लम्बा तथा हजार फुट चौड़ा है परन्तु इन दोनों से ऊँचा है। यह टीला बड़े आकार की ईंटों की दीवार से घिरा हुआ है जो इसकी प्राचीनता का असंदिग्ध प्रमाण है। बर्न्स को जन साधारण ने सूचित किया था कि लगभग १३०० वर्ष पूर्व पश्चिम में किसी राजा ने उनके नगर का विनाश किया था। स्थिति के कारण बर्न्स इसे वह स्थान समझता है जहाँ सिकन्दर धायल हुआ था और उसके अनुसार सिकन्दर ने ही इस नगर का विनाश कराया था। मैंने भी इस नगर के विनाश की इसी कथा को सुना था परन्तु मैं इसे श्वेत हूणों से सम्बन्धित समझता हूँ जिन्होंने छठीं शताब्दी में अथवा प्रथम में दिये गये समय में ही पश्चिम की ओर से पञ्जाब में प्रवेश किया था।

इस नगर की स्थापना को शोर नामक एक कल्पित राजा से सम्बन्धित किया जाता है जिसके सम्बन्ध में नाम को छोड़ अन्य कुछ भी ज्ञात नहीं है। मैं यह सम्भव समझता हूँ कि शोरकोट स्टीफन्स बाइब्लिन्टार्डिन का सिकन्दरिया सोरियाने है जिसने इस तथ्य को छोड़ अन्य कोई संकेत नहीं दिया है कि यह भारत में था। यह दोनों नाम इतने ठीक-ठीक मिलते हैं कि मुझे इस प्रस्ताव को रखने की प्रेरणा मिलती है कि क्रिस्तिप ने शोरकोट का विस्तार किया होगा एवं इसे सुदृढ़ बनाया होगा जिसे सिकन्दर ने ओखड़ के काय तथा मल्ली के गवर्नर के रूप में पीछे छोड़ दिया था। यह प्रस्ताव उस समय अधिक सम्भव प्रतीत होता है जब हम यह देखते हैं कि शोरकोट हाइडस्पीज तथा एक्सनीज् के सङ्गम स्थान से मल्ली की राजधानी तक सिकन्दर के सीधे मार्ग में

पड़ता था। अतः मैं इसे मस्ली नगर के अनुरूप स्वीकार करूँगा जिसने डियोडोरस तथा कर्टियस के अनुसार अल्प कालीन घेरे के पश्चात् आत्म-समर्पण कर दिया था। कर्टियस ने इसे नदियों के सङ्गम स्थान से २८ $\frac{1}{2}$ मील बताया है और वह स्थिति शोर-कोट की स्थिति से ठीक-ठीक मिलती है। एरियन का विवरण अन्य अनेक महत्वपूर्ण बातों में अन्य दोनों इतिहासकारों के विवरणों से भिन्न है। उसका कथन है कि नदियों के सङ्गम स्थान को छोड़ने के पश्चात् सिकन्दर ने जिस प्रथम नगर पर अधिकार किया था वह एकसीनीज (बेनाब) से ४६ मील दूर था तथा इस पर आक्रमण कर अधिकार किया गया था। मेरा अनुमान है कि यह नगर कोट कमालिया था और मैं दोनों विवरणों के त्रुटि को एरियन द्वारा इस अभियान के दिये गये विस्तार से तुलना करने से समझाऊँगा। सिकन्दर ने अपनी सेनाओं को तीन बड़े दलों में विभाजित किया। इनमें अग्रिम दल हीफण्टियन के नेतृत्व में पाँच दिन पूर्व यात्रा कर रहा था। मध्य दल का नेतृत्व वह स्वयं कर रहा था तथा अन्तिम दल जो टालमी के नेतृत्व में था तीन दिन के पश्चात् अनुसरण कर रहा था। चूँकि यह आक्रमण मस्ली के विहद था अतः मेरा निष्कर्ष है कि सेना ने सीधे मार्ग से शोरकोट के मार्ग से मुल्तान की ओर यात्रा की थी। जो निश्चय ही मस्ली की राजधानी थी। इस प्रकार शोरकोट पर हीफण्टियन ने अधिकार किया होगा जो सेना के अग्रिम दल का नेतृत्व कर रहा था। जिस समय मैं कोट कमालिया का विवरण दूँगा उसी समय मैं सिकन्दर के निजी मार्ग का उल्लेख भी करूँगा।

शोरकोट की प्राचीनता का अनुमान यहाँ प्राप्त होने वाली मुद्राओं से लगाया जा सकता है। इनमें मुख्यतः सभी कालों की इण्डो-सीथियन तबि की मुद्रायें हैं, कुछेक हिन्दू मुद्राओं के नमूने भी हैं तथा मुस्लिम काल की मुद्रायें अधिक मात्रा में मिलती हैं। अपोलोथोतस का एक मात्र तबि की मुद्रा वर्न्स को प्राप्त हुई थी। इन आंकड़ों से मैं अनुमान लगाऊँगा कि यह नगर निश्चित ही एरियन तथा पञ्जाब के यूनानी राजा के समय जितने प्रारम्भिक काल में बस गया होगा तथा १२६ ई० पू० से २१० ई० तक अथवा उससे भी कुछ समय पश्चात् इण्डो-सीथियनों के आक्रमण के समय यह नगर समृद्ध अवस्था में था। चूँकि शोरकोट में मुझे प्राप्त होने वाली हिन्दू मुद्रायें काबुल की घाटी तथा पञ्जाब के ब्राह्मण राजाओं तक ही सीमित थी अतः मेरा निष्कर्ष है कि मध्य काल में यह स्थान या तो निर्जन था अथवा बहुत ही अर्जर अवस्था में था तथा दसवीं शताब्दी में इनमें किसी ब्राह्मण राजा ने या तो इस पर पुनः अधिकार स्थापित किया था अथवा इसे पुनर्जीवित किया था।

कोट-कमालिया

कोट कमालिया रावी के उत्तरी तट के दाहिने छोर पर जो नदी के इस ओर

अधिकतम बढ़ाव की सीमा है—एक अकेले टीले पर अवस्थित छोटा परन्तु प्राचीन नगर है। यह हाइड्रस्पेस तथा एकिसीनीज के सङ्गम स्थान से ४४ मील दक्षिण पूर्व में तथा शोर के ३५ मील पूर्व-दक्षिण पूर्व में है। यहाँ जली हुई ईंटों का एक प्राचीन टीला है और शोरकोट तथा हड़प्पा के विनाश के समय ही किसी परिचामी राजा द्वारा इसका विनाश बताया जाता है। कुछ लोगों के अनुसार इसका आधुनिक नाम कमालु-उद-दीन नामक एक मुस्लिम गवर्नर के नाम से लिया गया था परन्तु यह निश्चित बात नहीं है और मैं इसे प्रायः सम्भव समझता हूँ कि इस नाम का मूल रूप मल्लो जाति से लिया गया था जो आज भी देश के इस भू-भाग में निवास करती है। परन्तु नाम चाहे पुराना हो अथवा नहीं यह निश्चित है कि यह स्थान अति प्राचीन स्थान है और मैं यह विश्वास करने लगा हूँ कि इसे मल्लो के विरुद्ध आक्रमण के समय सिकन्दर द्वारा अधिकृत प्रथम नगर के अनुरूप समझा जाना चाहिये।

एरियन द्वारा दिया गया उपर्युक्त आक्रमण का विवरण इतना स्पष्ट एवम् संक्षिप्त है कि मैं उसी के शब्दों को उद्धृत कर इसका वर्णन करूँगा। नदियों के संगम स्थान को छोड़ने के पश्चात् सिकन्दर ने "एक मरुप्रदेश से मल्लो के विरुद्ध प्रस्थान किया तथा प्रथम दिन एकिसीनीज के तट में ११ १/२ मील की दूरी पर एक छोटी नदी के तट पर अपना खेमा खड़ा किया। अपने सैनिकों को भोजन एवम् विश्राम हेतु थोड़ा समय देने के पश्चात् उसने प्रत्येक व्यक्ति को सभी बर्तन पानी से भर लेने की आज्ञा दी और ऐसा हो जाने पर उसने शेष दिन एवम् पूरी रात अपना यात्रा जारी रखी और दूसरे दिन प्रातःकाल वह एक ऐसे नगर पहुँचा जहाँ अनेक मल्लियों ने भाग कर शरण ली थी और यह नगर एकिसीनीज से ४५ मील की दूरी पर था।" उपर्युक्त छोटी नदी मेरे विश्वासानुसार आयक नदी का निचला मार्ग है जो पहाड़ियों की बाह्य शृङ्खला से निकलती है तथा स्पलकोट के समीप से प्रवाहित होकर सांगला की ओर बहती जाती है। इससे नीचे कुछ दूरी तक इस नदी का पाट बिभाई देता है। यह झुञ्ज के १८ मील पूर्व में पुनः बिभाई देती है और शोरकोट के १२ मील पूर्व में अन्तिम रूप से लुप्त हो जाती है। सिकन्दर ने इन दो स्थानों के बीच किसी स्थान पर आयक नदी को पार किया होगा क्योंकि मरुप्रदेश जिसे उसने पार किया था इसके तुरन्त बाद शुरू हो जाता है। यदि वह दक्षिण को ओर जाता तो वह शोरकोट में पहुँचता परन्तु इस ओर उसे किसी मरुस्थल का सामना नहीं करना पड़ता क्योंकि उसका मार्ग खादर अथवा चेनाब की घाटी के निचले प्रदेश से होकर गुजरता था। दक्षिणी दिशा में ४६ मील की यात्रा उसे हाईड्राओटीज अथवा रावी के दाहिने तट पर ले जाती है और यह एक ऐसा स्थान है जहाँ एरियन के अनुसार सिकन्दर एक अन्य रात्रि को यात्रा के पश्चात् पहुँचा था। चूँकि यह यात्रा गो घुली के समय से सूर्योदय के समय तक निरंतर रही अन्त यह यात्रा १८ अथवा २० मील की यात्रा से कम नहीं हो सकती। यह

दूरी कोट कमालिया से तुलझवा के विपरीत राबी की दूरी में ठीक-ठीक मिलती है। अतः सिकन्दर को यात्रा की दिशा दक्षिण पूर्व की ओर रही होगी, सर्व प्रथम आयक गभी तक जहाँ उसने सैनिकों को विश्राम देने तथा पानी भरने के लिए पड़ाव किया और उत्पम्बात् सन्दर बार नामक ठोस मिट्टी एवम् जलविहीन प्रदेश को पार किया। सन्दर बार सन्दर अथवा चन्द्र नदी का महस्थल है। इस प्रकार नदी की स्थिति, निर्जन प्रदेश का उल्लेख तथा नदियों के सङ्गम स्थान से नगर की दूरी, यह सभी कोट कमालिया के दुर्ग की ओर संकेत करने में हम सहमत हैं जहाँ सिकन्दर ने आक्रमण किया था।

एरियन ने इस स्थान का दीवारयुक्त नगर के रूप में उल्लेख किया है जहाँ दुर्गम थड़ाई के स्थान पर एक दुर्ग था जिसे भारतीयों ने अधिक समय तक सुरक्षित रखा। अन्त में एक भीषण आक्रमण के बाद इस दुर्ग पर अधिकार कर लिया गया तथा यहाँ के २००० सैनिकों को तलवार के घाट उतार दिया गया।

हड़प्पा

जिस समय सिकन्दर उपर्युक्त नगर पर आक्रमण में व्यस्त था उस समय एरियन के अनुसार उसने पेरडिकस को घुड़सवार सेना सहित "मरुती के एक अन्य नगर की ओर भेजा था जहाँ भारतीयों के एक बहुत बड़े दल ने भाग कर शरण ली थी।" उसकी आज्ञा उसके वहाँ पहुँचने तक नगर को घेरे रखने की थी परन्तु वहाँ के निवासियों ने पेरडिकस के समीप आने की सूचना मिलते ही नगर को त्याग दिया तथा आस पास की दलदल में शरण ली थी। मुझे विश्वास है कि यह नगर हड़प्पा था। इसदल्लो का उल्लेख यह प्रदर्शित करता है कि यह राबी के समीप रही होगी और चूँकि पेरडिकस को सिकन्दर के आगे आगे भेजा गया था अतः यह कोट कमालिया से आये अर्थात् इसके पूर्व अथवा दक्षिण पूर्व की ओर रहा होगा। यह हड़प्पा की ठीक-ठीक स्थिति है जो कोट कमालिया के १६ मील पूर्व दक्षिण पूर्व में तथा राबी के दूसरे ऊँचे तट पर अवस्थित है। उनके आस-पास निचली भूमि में अनेक दलदले हैं।

दो सर्व प्रसिद्ध यात्रियों बर्न्स तथा मसोन ने हड़प्पा का विवरण दिया है और मैं यद्यपि भिन्न समय में इस स्थान पर तीन बार रहा हूँ परन्तु इन दोनों यात्रियों द्वारा दिये गये विवरण में अधिक जोड़ना मेरे लिए सम्भव नहीं है। बर्न्स ने लण्डनियों के विस्तार को "लगभग तीन मील के घेरे में होने का अनुमान लगाया है जो वास्तविक विस्तार से ३ भाग अधिक है क्योंकि लण्डनियों का वास्तविक टीला प्रत्येक ओर आधे मील अथवा दो मील घेरे का एक असमान चतुर्भुज बनाता है।" परन्तु इसमें केवल दीवार युक्त नगर के अवशेष सम्मिलित हैं जिसमें हम उचित रूप में उपनगरों अथवा टूटी हुई ईंटों एवम् अन्य अवशेषों से ढके खेत भी सम्मिलित कर सकते हैं जिससे प्राचीन नगर का कुल विस्तार बर्न्स द्वारा अनुमानित विस्तार से मिल जायेगा। मसोन

ने एक प्रथा का उल्लेख किया है जिनके अनुसार हड़प्पा किसी समय पश्चिम की ओर बिचावानी तक अर्थात् १२ मील की दूरी तक विस्तृत रहा होगा जिससे कम से कम नगर के पूर्ववर्ती विस्तार एवम् महत्व में जनसाधारण का विश्वास प्रगट होता है।

खण्डहरों का अधिकांश ढेर पश्चिमी भाग में है जहाँ यह टीला मध्य में ६० फुट की ऊँचाई तक ऊपर उठ जाता है। इस स्थान पर विशाल ईंटों की बनी अनेक विशाल दीवारें हैं जो निस्सन्देह किसी विस्तृत भवन की अवशेष हैं। टीले के अन्य भाग ३० से ३० फुट की भिन्न-भिन्न ऊँचाई के हैं जिनमें अधिकांश टीले पूर्णतयः टूटी हुई ईंटों के ढेर हैं। प्रयाग में अज्ञात काल के किसी राजा हड़प्पा ने इसकी स्थापना की थी तथा छठी शताब्दी में पश्चिम के किसी राजा ने इस नगर का विनाश करवाया था जिसने शोरकोट का विनाश भी कराया था और जिसे मैं श्वेत हूणों का नेता समझता हूँ। इस राजा के पाप कर्मों से जो प्रत्येक विवाह में पति के विशेषाधिकारों का प्रयोग करना चाहता था—यह प्रदेश देवताओं के कोप का भाजन बना और हड़प्पा अनेक शताब्दियों तक निर्जन रहा। चूँकि यहाँ प्राप्त होने वाली मुद्रायें शोरकोट से प्राप्त मुद्राओं के समान है अतः मेरा विचार है कि दोनों स्थानों का समान भाग्य रहा होगा। अतः मैं इसके विनाश का उत्तरदायित्व अरबों पर डालूँगा जिन्होंने ७१३ ई० में मुल्तान पर अधिकार के बाद तुरन्त सम्पूर्ण पञ्जाब को रौंद डाला था।

अकबर

अकबर गाँव लाहौर से मुल्तान की ओर जाने वाले ऊँच मार्ग पर गुगेरा से ६ मील दक्षिण पश्चिम में तथा लाहौर से ८० मील की दूरी पर अवस्थित है। प्राचीन नगर के खण्डहरों में जो गाँव के समीप ही है—१००० फुट के बर्ग का एक विशाल टीला है जिसके उत्तरी छोर पर २०० फुट बर्गाकार तथा ७५ फुट ऊँचा दुर्ग है। इन खण्डहरों में दक्षिणी छोर पर ८०० फुट लम्बा तथा ४०० फुट चौड़ा एक अन्य निचला टीला भी है। यह अत्यधिक प्राचीन स्थान रहा होगा क्योंकि मुझे २० × १० × ३ ई. इ. की अत्यधिक बड़ी ईंट प्राप्त हुई थीं जिनका पिछली अनेक शताब्दियों में उत्पादन नहीं हुआ है। यह स्थान १८२३ ई० तक निर्जन था जब मुलाबसिंह पोषिन्दिया ने वर्तमान अकबर गाँव की स्थापना की थी। प्राचीन नाम अब पूर्णतयः लुप्त हो चुका है और हमें इस बात का दुःख है क्योंकि खण्डहरों में प्राप्त होने वाली हुई ईंटों से यह ज्ञात होता है कि इस स्थान पर निर्माण कला के महत्वपूर्ण भवन रहे होंगे।

सतगढ़

सतगढ़ गुगेरा के १३ मील पूर्व ऊँच तट के बाहर निकले हुये भागों में एक भाग पर अवस्थित है जो पूर्व में रावी के घुमावों की अन्तिम सीमा है। नाम का अर्थ है 'सात दुर्ग' परन्तु इस समय इनमें एक भी बिल्लाई नहीं देता। एक टीले पर ईंटों का दुर्ग एवम् टूटी हुई ईंटों एवम् अन्य अवशेषों से ढके अनेक अकेले टीले हैं जो प्राचीन

नगर के स्थान का संकेत देते हैं। इण्डो-सोथियन राजाओं एबम् उनके बाबू के राजमन्त्रों की प्राचीन मुद्रायें प्रचुर मात्रा में प्राप्त होती हैं। अतः यह स्थान सम्भवतः ईसा काल के प्रारम्भ से वर्तमान समय तक निरन्तर बसा हुआ है।

दोपालपुर

दिल्ली के पठान सम्राटों के शासन काल में दोपालपुर उत्तरी पञ्जाब की राजधानी थी। यह फिरोज शाह का मनवाञ्छित निवास स्थान था। उसने नगर के बाहर एक विशाल मस्जिद का निर्माण करवाया तथा यहाँ की भूमि की सिंचाई हेतु सतलज से एक नहर निकलवाई थी। तैमूर के आक्रमण के समय आकार एबम् महत्व में यह केवल मुस्तान से दूसरे नम्बर पर था परन्तु यह प्रचलित था कि यहाँ ८४ बुर्ज, ८४ मस्जिदें तथा ८४ कुएँ थे। वर्तमान समय में यह प्रायः निर्जन है क्योंकि दो द्वारों के मध्य जाने वाली केवल एक गली में ही लोग बसे हुए हैं। आकार में यह लगभग १६०० फुट का एक चतुर्भुज है जिसके दक्षिण पूर्वी भाग में ५०० फुट का एक चतुर्भुज बाहर की ओर निकला हुआ है। दक्षिण पश्चिम में एक उन्नत च्वस्त टीला है जिसे एक दुर्ग का शण्डहर कहा जाता है। नगर से यह एक पुल से जुड़ा हुआ है जो आज भी लड़ा हुआ है और इसकी उन्नत एबम् नियन्त्रण करने वाली स्थिति के कारण मैं इस निष्कर्ष पर पहुँचता हूँ कि यह अवश्य ही एक दुर्ग रहा होगा। पूर्व तथा दक्षिण में भी अवशेषों के समूह टीले हैं जो निस्सन्देह उन्नत नगरों के अवशेष हैं। दुर्ग एबम् उपनगरों सहित दोपालपुर के वास्तविक शण्डहर लम्बाई में तीन चौथाई मोल तथा चौड़ाई में आधा मोल फैले हुए हैं अर्थात् इनका घेरा २½ मील है परन्तु समृद्धि के दिनों में यह नगर अधिक बड़ा रहा होगा क्योंकि पूर्व की ओर नहर के किनारे तक सभी खेत ईंटों से भरे हुए हैं। फिरोजशाह को मस्जिद इसी नगर के समीप बनवाई गई थी। दोवारों से बाहर नगर के विस्तार का अनुमान इस तथ्य में भी लगाया जा सकता है कि तैमूर के आक्रमण के समय दोपालपुर निवासियों ने भटनेर में शरण ली होगी और यदि उनका नगर सुरक्षित योग्य होता तो वह ऐसा नहीं करते।

इस स्थान की स्थापना राजा देवपाल द्वारा बताई जाती है जिसकी तिथि अज्ञात है। फिर भी इसकी प्राचीनता असंदिग्ध है क्योंकि भीतरी भाग जहाँ अभी मकान बना लिये गये हैं दुर्ग की तोपों के स्थान सहित एक समतल पर है। पुरानी मुद्रायें जो यहाँ अधिक मात्रा में प्राप्त होती हैं यही प्रदर्शित करती हैं कि दोपालपुर इण्डो-सोथियनों के समय से ही बसा हुआ रहा होगा। अतः मैं इसे टालमो के डेडाला के अनुरूप स्वीकार करने का इच्छुक हूँ जो लबोकला तथा अमकाटीज अथवा लाहौर एबम् अम्बकायी के दक्षिण में सतलज नदी पर अवस्थित था।

अजुधान अथवा पाक पटन

अजुधान का प्राचीन नगर दीपालपुर के २८ मील दक्षिण पश्चिम में तथा नदी के वर्तमान मार्ग से १० मील की दूरी पर पुरानी सतलज के ऊँचे तट पर अवस्थित है। कहा जाता है कि इसका निर्माण एक हिन्दू सन्यासी अथवा उसी नाम के एक राजा ने करवाया था जिसके सम्बन्ध में अन्य कुछ नहीं लिखा गया है। दोआब का यह भाग अभी भी सुराट देश के नाम से ज्ञात है जिससे अन्य यूनानी लेखकों के सुद्रेकाय अथवा ओसड्रेकाय का स्मरण हो जाता है। अब, यूनानी लेखकों ने सुद्रेकाय को सदैव मल्लिषों से जोड़ा है ठीक उसी प्रकार जैसे मुस्लिम इतिहासकारों ने अजुधान तथा मुस्तान को एक साथ जोड़ दिया है। अतः मेरा विचार है कि हमें अजुधान तथा इसके पड़ोसी दीपालपुर को सूद्रको अथवा सूरको के दो मुख्य नगरों के रूप में देखना चाहिये। जो सिकन्दर के समय में भारत की स्वतन्त्र जातियों में थे। दियोनीसियस तथा नोनस ने हुडरकाय नाम का प्रयोग किया है। प्लिनी ने सैड्राकाय का—जो स्ट्रेबो के सुड्रकोय से मिलता है तथा दिवोडोरस ने इसे सुरकीसाय लिखा है। केवल कर्टियस तथा एरियन ने ओसड्राकाय लिखा है। स्ट्रेबो ने यह भी जोड़ दिया है कि वह बुच्चस के बराबर थे प मैटीलोन के बरोस ने लिखा है कि भारतीय देवता का अर्थ "शराबी" है अतः मेरा अनुमान है कि उन लोगों ने जो स्वयं को बुच्चस का बराबर होने का दावा करते थे उन्होंने स्वयं को सुराक अथवा बबोडाय भी कहा होगा। सुड्रकाय में ड अक्षर यूनानियों ने व्यर्थ रूप से जोड़ दिया है। एरियन के अड्रैस्टाय तथा दिवोडोरस के अन्ड्रिसताय में भी यही अक्षर जोड़ा गया है। इन लोगों का संस्कृत नाम अराष्टक या जिसे अस्टिन न अपन अरिस्टाय शब्द में समुचित रूप से सुरक्षित रखा है। सुराकाई अर्थात् सुरा के बराबर ही इसका वास्तविक यूनानी स्वरूप होगा। दिवोडोरस द्वारा दिये गये लम्बे नाम में इसकी पुष्टि होती है जिसे सम्भवतः संस्कृत सुरा तथा कुश "मदमत्त" से लिया गया है। इस प्रकार इसका साधारण अर्थ होगा 'शराबी' और इसमें सन्देह नहीं कि यह उपनाम उनके पड़ोसी आर्यों ने दिया होगा जो पञ्जाब की तुरानियन जनता को उपनाम देने में अधिक उदार थे। इस प्रकार सांगझा के कथाओं को महाभारत में "जुटेरे बाहिक" और साथ ही साथ "शराबी" एवम् "गोमासाहारी" कहा गया है। उन्हें मद्र, बाहिक, अरट्ट तथा जारट्टिक आदि भिन्न-भिन्न नामों से अलंकृत किया गया है। एक बार भी उनके निजी नाम से उनका उल्लेख नहीं किया गया जबकि सिकन्दर के इतिहासकारों से हमें ज्ञात होता है कि उनका वास्तविक नाम कथाओं था जो आज भी वर्तमान काठी शब्द में सुरक्षित है। अतः मैं स्वीकार करता हूँ कि अधिकांश जाति सम्बन्धी विशिष्ट नाम जिन्हें यूनानियों ने हमारे लिये छोड़ रखा है केवल उपनाम अथवा अपसम्बद्ध मुक्त पदवियाँ थीं जो ब्राह्मणवादी आर्यों ने अपने तुरानियन पड़ोसियों के लिये प्रयोग में लाये गये थे। उदाहरणार्थ कम्बिर स्पेली नाम, जिसे एरियन ने हाडाओटीक

अथवा राबी के तट के निवासियों को दिया है सम्भवतः संस्कृत के कविस स्वस अर्थात् शराब खाने से लिया गया है जो सुराकोसस अथवा शराबियों के स्थान हेतु स्वभाविक व्यवस्य होना । इसी प्रकार ओक्षद्रकाय को मैं अनुरक अथवा रासस समझूँगा ।

अब यह प्रश्न उठता है कि क्या सुराक अथवा "शराबी" इस जाति का वास्तविक नाम हो सकता था । एरियन ने ओक्षद्रकाय को हार्डिडस्पीज तथा अकिसीनीज के सङ्गम स्थान का निवासी कहा है जहाँ कटियस ने सोबो, दिबोडोरस ने इबोथ तथा स्ट्रुबो ने सिबाय निवासियों को दिखाया है । इस त्रुटि के एकमात्र उत्तर मैं यह दे सकता हूँ कि यह सोबी अथवा फरिस्ता के बोबिया तथा सोरी अथवा सुराक के बीच सम्भावित सम्बन्ध के कारण हो सकता है । प्रथम नाम सोपीथीज अथवा सोफीटीज की जनता का नाम था, जिनका राज्य हार्डिडस्पीज तथा अकिसीनीज के सङ्गम स्थान से ऊपर नमक की पहाड़ियों तक फैला हुआ था । दूसरे नाम को मैं शोरकोट से सम्बन्धित करूँगा जिसे मैं पहले ही मिकन्द्रिया सोरियाने के अनुरूप स्वीकार कर चुका हूँ । यह आज भी शार जिले की राजधानी है जो हार्डिडस्पीज तथा अकिसीनीज के सङ्गम स्थान से ठीक नीचे पड़ता है । अतः सोबी सोरी के पड़ोसी थे और इनमें प्रथम जाति नदियों के सङ्गम से ऊपर के प्रदेश में तथा द्वितीय जाति इस स्थान से नीचे निवास करती थी ।

सोरी अथवा सुराक जाति की इस स्थिति से एरियन के इस कथन का उत्तर मिलता है कि कठजमी ओक्षद्राकोय एवम् मल्ली के सहयोगी निज थे । यह पड़ोसी जातियाँ थी जो सदैव परस्पर युद्ध में व्यस्त रहती थी परन्तु सामान्य शत्रु के सम्मुख एक हो जाया करती थी ।

प्लिनी ने सुद्रको की सीमा में सिकन्दर के अभियानों को हार्डफासिस अथवा व्यास नदी के दूतरे तट तक सीमित बताया है । इस बिन्दु से सैडस नदी अर्थात् हैसो-डुस अथवा सतलज नदी तक की दूरी को उसने १५४ मील बताया है और सैडम से जोमानीज अथवा यमुना तक इतनी ही दूरी बताया है । परन्तु व्यास से यमुना तक अथवा पहाड़ियों के अधोभाग से प्रथम नदी पर कनूर तक तथा दूसरी नदी पर करवाल तक की दूरी १५० से १६० मील है अतः मेरा अनुमान है कि प्लिनी की मूल पुस्तक में केवल एक ही दूरी का उल्लेख किया गया है । हाइफासिस के पूर्वी तट का प्रसिद्ध स्थान जहाँ सिकन्दर ने "विश्राम एवम् रुदन" किया था कनूर तथा बजिबपुर के विपरीत सतलज एवम् व्यास नदियों के पुराने सङ्गम स्थान से कुछ दूरी पर इन दोनों नदियों के बीच निचली भूमि पर कही रहा होगा । इस बिन्दु से ऊपर २० मील की दूरी तक दोनों नदियाँ प्रारम्भिक काल से १७६६ ई० तक प्रायः समानान्तर एवम् एक दूसरे से कुछ ही मीलों के अन्तर पर बहती हैं । १७६६ ई० में अचानक ही सतलज नदी ने अपना मार्ग बदल दिया और अब यह हरी-की-पटन के पास व्यास से मिलती है । २० मील के भीतर इन दो नदियों के मध्य का क्षेत्र इतना छोटा था कि सिकन्दर

के पड़ाव से यमुना की दूरी का उल्लेख करते समय इसे मूल जाना सम्भव था। फिर भी मेरा विश्वास है कि सिकन्दर के समकालीनों ने वस्तुतः इसका उल्लेख किया था क्योंकि यमुना तट की दूरी का वर्णन करने के बाव प्लिनी का कथन है कि "कुछ प्रति-लिपियों में ५ मील अधिक जोड़ दिया गया है।" अब यह रोमन मील व्यास के पूर्वी तट से सतलज के पुराने मार्ग की दूरी का सही-सही वर्णन करते हैं और सम्भव है कि कुछ प्राचीन लेखकों ने इस माप को कम महत्वपूर्ण समझकर इसकी अवहेलना की हो। सभी आंकड़ों पर सामान्य रूप से विचार करने से मेरा अनुमान है कि सिकन्दर की बेदी के स्थान को हरी-की-पटन से कुछ मील नीचे सतलज के वर्तमान मार्ग पर देखना चाहिये और यह सोबरांन के सर्व ज्ञात क्षेत्रों से अधिक दूर नहीं था जो सतलज के पुराने मार्ग के अनेक घुमावों से ५ मील से अधिक दूर नहीं है। अतः सिकन्दर के के समय में मुद्राकाय अथवा सुराकस की सीमाये इस बिन्दु तक विस्तृत रही होगी।

कई शताब्दियों तक अजुघान सतलज को पार करने का मुख्य घाट रहा है। यहाँ पर पश्चिम की ओर से डेरा गाज़ी ख़ाँ तथा डेरा इस्माईल ख़ाँ से आने वाले दो मार्ग मिलते हैं। प्रथम मार्ग मानकेरा शोरकोट तथा हड़प्पा के रास्ते आता है दूसरा मार्ग मुल्तान से होकर आता है। इसी स्थान पर महात् विजेताओं, सहमूद एवम् तैमूर ने तथा महान यात्री इब्न बतूता ने सतलज नदी को पार किया था। कहा जाता है कि पञ्जाब में लूट-पाट के अपने अभियानों के समय सबुक्तगीन ने ३६७ हिजरी अथवा ९७७-७८ ई० में इस दुर्ग पर अधिकार कर लिया था और पुनः ४७२ हिजरी अथवा १०७९-८० ई० में इब्राहिम गज़नवी ने इस पर अधिकार किया था। तैमूर के आक्रमण के समय अफिकान जनता भाग कर भटनेर चली गई थी और शेष जनता को उस निर्मोहर बर्बर ने प्रसिद्ध फकीर फरीदुद्दीन शकर गञ्ज के सम्मान में छोड़ दिया था जिसकी समाधि अजुघान में है। इस फकीर से इस स्थान को पाक पट्टन अथवा "शुद्ध व्यक्ति के घाट" का आधुनिक नाम प्राप्त हुआ है। शुद्ध व्यक्ति फरीद को कहा गया है जिसके अन्तिम दिन अजुघान में व्यतीत हुये थे। कहा जाता है कि निरन्तर उपवासों के कारण उसका शरीर इतना शुद्ध हो गया था कि धुंध को शान्त करने के लिये वह मिट्टी तथा पत्थरों सहित किसी भी वस्तु को मुँह में डालते तो यह तुरन्त धीनी में परिवर्तित हो जाती थी। इसी कारण उसका नाम शककर गञ्ज अर्थात् 'शककर का भण्डार' रखा गया था। इस अद्भुत शक्ति को फारसी के एक सर्व प्रसिद्ध बोहे में लिखा गया है :—

“सङ्ग दर दस्त-ओ-गुहार गरदद,
जुहेर दर काम-ओ-शककर गरदद।”

जिसका अर्थ इस प्रकार से किया जा सकता है। 'उसके हाथ में पत्थर मॉती बन जाते हैं तथा उसके मुँह में विष मधु समान हो जाता है।'

उसकी स्मृति में लिखे एक अन्य दोहे से हमें ज्ञात होता है कि उसकी मृत्यु ६६४ हिजरी अथवा १२६५-६६ ई० में हुई थी और उस समय उनकी आयु ६५ वर्ष की थी। परन्तु अजुधान का पुराना नाम ही एक मात्र नाम है जिसका उल्लेख १३३४ ई० में इब्न बतूता ने तथा १३६७ में तैमूर के इतिहासकारों द्वारा किया गया है अतः यह सम्भव प्रतीत होता है कि पाक पट्टन का वर्तमान नाम अपेक्षाकृत पश्चात्पूर्वी समय का होगा। सम्भवतः यह अकबर के शासन काल से अधिक पुराना नहीं है जब इस फकीर के बंशज नूर-उद-दीन ने अपनी प्रार्थनाओं द्वारा सम्राट के उत्तराधिकारी का जन्म पर अग्ने बराने की पूर्ववर्ती ख्याति प्राप्त कर ली थी।

मुल्तान प्रान्त

पञ्जाब का दक्षिणी प्रान्त मुल्तान है। ह्वेनसांग के अनुसार इसका घेरा ६६७-मील था जो नदियों के मध्य वास्तविक प्रदेश के घेरे से इतना अधिक है कि उपरोक्त घेरे के अनुसार यह प्रान्त नदी पार तक विस्तृत रहा होगा। अकबर के समय में कम से कम १७ जिले अथवा भिन्न-भिन्न परगने मुल्तान प्रान्त से सम्बन्धित थे जिनमें उब, विरावल माज तथा मरोट आदि वह सभी जिले जिन्हें मैं पहचान सकता हूँ सतलज के पूर्व में थे। यह नाम इस बात को इशाने के लिये पर्याप्त है कि मुल्तान की पूर्वी सीमा घघर नदी के पुराने मार्ग से परे बोकानेर की मरु भूमि के समीप तक विस्तृत थी। इस प्रदेश को जो अब बहावलपुर की सीमाएँ बनाता है विशाल मरुस्थल की प्राकृतिक रक्षाबट इसे पूर्व के समूह प्रान्तों से अलग करती है। एक सुदृढ़ सरकार के अन्तर्गत यह सदैव मुल्तान का एक भाग रहा है और दिल्ली के मुस्लिम साम्राज्य के पतन के समय ही बहावल खाँ ने एक भिन्न छोटा राज्य की स्थापना की थी। अतः मेरा अनुमान है कि सातवीं शताब्दी में मुल्तान प्रान्त की सीमाओं में नदियों के बीच के प्रदेश के अतिरिक्त बहावलपुर को वर्तमान सीमाओं का उत्तरी अर्द्ध भाग सम्मिलित रहा होगा। उत्तरी सीमा को पहले ही सिन्धु नदी पर डेरा दीन पनाह से लेकर सतलज नदी पर पाक पट्टन तक, १५० मील विस्तृत बताया जा चुका है। पश्चिम में खानपुर तक सिन्धु नदी की सीमान्त रेखा १६० मील लम्बी है। पूर्व में पाक पट्टन से पुरानी घघर नदी तक यह सीमा ८० मील है तथा दक्षिण में खानपुर से घघर तक इस सीमा की लम्बाई २२० मील है। कुल मिलाकर यह सीमा रेखा ६६० मील है। यदि ह्वेनसांग के आंकड़े पञ्जाब के छोटे कोस पर आधारित थे तो कुल घेरा ६६७ मील का ३३३ वाँ भाग अथवा ४३७ मील होगा और इस स्थिति में यह प्रान्त दक्षिण में मिठानकोट से आगे विस्तृत नहीं हो सकता था।

मुल्तान के भूगोल का बर्णन करने समय उन महान् परिवर्तनों को ध्यान में रखना आवश्यक है जो इस प्रान्त में प्रवाहित होने वाली सभी नदियों के मार्गों में हुये

है। तैमूर तथा अकबर के समय में चेनाब तथा सिन्धु नदियों का सङ्गम मिठानकोट के वर्तमान सङ्गम स्थान से ६० मील ऊपर उछ के विपरीत होता था। यह उस समय भी अपरिवर्तित था जब १७८८ ई० में रेनेल ने "भारत का भूगोल" लिखा था और उसके बाद १७९६ ई० में जब विल्फोर्ड के सर्वेक्षक मिर्जा मुगल बेग ने इस स्थान की यात्रा की थी उस समय भी यह अपरिवर्तित था परन्तु वर्तमान शताब्दी के प्रारम्भ में सिन्धु नदी धीरे-धीरे अपना मार्ग बदलती गई और उछ के ऊपर २० मील की दूरी पर अपने पुराने मार्ग को छोड़ मिठानकोट में पुराने मार्ग में पुनः प्रवाहित होने तक इस नदी का प्रवाह दक्षिण-दक्षिण पश्चिम की ओर है।

रावी एवम् चेनाब का वर्तमान सङ्गम मुल्तान से ३० मील से अधिक ऊपर दिवाना सनन्द के समीप होता है परन्तु सिकन्दर के समय में हाईड्राओटीज तथा अफि-सोनीज का समम मल्ली की राजधानी से कुछ दूर नीचे की ओर होता था जिसे (मल्ली) में मुल्तान के अनुरूप स्वीकार कर चुका है। पुराना मार्ग अब भी है और मुल्तान जिले के बड़े मानचित्रों में इसे समुचित रूप से दिखाया जाता है। यह वर्तमान मार्ग को सराय सिंधु में छोड़ देती है तथा दक्षिण दक्षिण पश्चिम की ओर ३० मील तक घुमावदार मार्ग में प्रवाहित होती है। तत्पश्चात् यह अठारह मील के लिए अचानक पश्चिम की ओर मुल्तान तक प्रवाहित होती है और मुल्तान के दुर्ग का पूरी तरह घेर डालने के बाद मुल्तान के नीचे ५ मील तक पश्चिम की ओर चली जाती है। तत्पश्चात् यह अचानक दक्षिण दक्षिण पश्चिम की ओर मुड़ जाती है और १० मील के बाद यह चेनाब के पाट की निचली भूमि में अन्तिम रूप से लुप्त हो जाती है। आज तक रावी अपने प्राचीन मार्ग से चिपटी हुई है और अधिक बाढ़ के समय नदी का पानी आज भी पुराने मार्ग से मुल्तान तक चला जाता है जैसा कि दो अवसरों पर मैं स्वयं देख चुका हूँ। परिवर्तन की तिथि अज्ञात है परन्तु निश्चित ही यह परिवर्तन ७१३ ई० में मुल्तान पर मुहम्मद बिन कासिम के अधिकार के बाद हुआ है और पुराने मार्ग से निकाली गई नहरों की अत्यधिक सख्या से मेरा अनुमान है कि मुख्य नदी अपेक्षाकृत निकट भूतकाल तक और सम्भवतः तैमूर के आक्रमण के समय तक पुराने मार्ग से प्रवाहित थी। फिर भी यह परिवर्तन अकबर के शासन काल से पूर्व हुआ था क्योंकि अबुलफजल ने चेनाब तथा झेलम के सङ्गम से चेनाब तथा रावी के सङ्गम स्थान को २७ मील तथा अन्तिम स्थान से चेनाब तथा सिन्धु के सङ्गम स्थान को ६० मील की दूरी पर बताया है और यह दोनों आंकड़े इन नदियों की परभाववर्ती स्थिति से मिलते हैं।

ब्यास एवं सतलज का वर्तमान संगम केवल १७९० ई० में हुआ है जब सतलज धर्म कोट में अपना पुराना मार्ग त्याग कर हरी-की-पट्टन में ब्यास नदी से मिलती है। पिछली अनेक शताब्दियों तक यह संगम स्थान निरन्तर कसूर तथा फ़ीरोजपुर के बीच हरी-की-पट्टन के घाट से कुछ ऊपर रहा था। जौहर ने १५५५ ई० में तथा

अबुल फजल ने १५१६ ई० में इस संगम का उल्लेख किया है। यद्यपि फिरोज़पुर के समीप दोनों नदियों का संगम स्थान काफी समय से निर्धारित रहा है फिर भी कुछ समय पश्चात् भी व्यास नदी का जल पुराने मार्ग से प्रवाहित होता रहा है क्योंकि अबुल फजल ने लिखा है कि—“फिरोज़पुर के समीप १२ कोस की दूरी तक व्यास एवं सतलज नदियाँ संयुक्त रूप से प्रवाहित हैं। तत्पश्चात् यह हर, हरी, दण्ड तथा नूरनी नामक चार छोटी नदियों में विभाजित हो जाती हैं और यह चारों मुल्तान नगर के समीप पुनः मिल जाती है।” व्यास एवं सतलज के यह पुराने मार्ग अभी भी देखे जा सकते हैं और इनसे सतलज तथा व्यास के ऊँचे तट के मध्य सम्पूर्ण दोआब में सूखी नहरों का जटिल जाल बिछा हुआ है। ग्लेडविन द्वारा आईन-ए-अकबरी के अनुवाद में दिये गये नामों में अब कोई नाम नहीं मिलता। मेरे विचार में इसका कारण फारसी वर्णमाला की त्रुटि है जिसके कारण नामों का उच्चारण करने में निरन्तर त्रुटि हुआ करती है। मैं हर को उरा, हरो को राधी तथा नूरनी को सूक-नई समझता हूँ जो हड़प्पा के दक्षिण में व्यास नदी के मुखे मार्ग हैं। दण्ड सम्भवतः सतलज का एक पुराना मार्ग धमक अथवा दन्क है जो आगे चल कर भटियारी कहलाती है तथा महलमी, कहूर तथा लोधरान से होकर चेनाब से अपने संगम से थोड़ा ऊपर अपने नवीन मार्ग में मिल जाती है। हमारे अधिकांश मानवित्तों में पुराने व्यास को भटियारी के निचले मार्ग में मिलता हुआ दिखाया गया है जबकि इसका मृनिषिक्त एव जीवित मार्ग गुजराहाबाद से २० मील नीचे चेनाब में मिलता है और इसका दूरस्थ दक्षिणी बिन्दु भटियारी के समीपस्थ घुमाव से १० मील की दूरी पर है।

ऊपर बताये गये परिवर्तन पञ्जाब की नदियों के केवल प्रमुख परिवर्तन हैं जो बारम्बार अपना मार्ग बदल देते हैं। व्यास नदी के परिवर्तन उल्लेखनीय हैं क्योंकि इस नदी ने लगभग अपना स्वतन्त्र मार्ग त्याग दिया है और अब यह सतलज की सहायक नदी मात्र रह गई है। इस प्रकार कलोवाल के नीचे चेनाब की घाटी लगभग ३० मील चौड़ी है तथा गुगेरा के समीप रावी की घाटी २० मील चौड़ी है। दोनों नदियों की दूरस्त सीमायें मुनिश्चित ढ़ँचे तटों द्वारा निर्धारित हैं जिन पर पञ्जाब के अधिक प्राचीन नगरों में अधिकांश नगर अवस्थित हैं। मुल्तान क्षण्ड में यह प्राचीन स्थान अबिक सख्या में दिखाई देते हैं परन्तु यह सभी अब अधिकांश रूप से निर्जन तथा नाम विहीन हैं तथा सम्भवतः नदियों के वहाँ से हट जाने के साथ-साथ जनसाधारण ने इन्हें त्याग दिया था। तुलम्बा के प्राचीन नगर के साथ निश्चित ही यही कारण था जिसे रावी के मार्ग में परिवर्तन के परिणाम स्वरूप १५० वर्ष पूर्व ही त्याग दिया बताया जाता है क्योंकि इस परिवर्तन से नगर को पानी का भिन्नना पूर्णतय बन्द हो गया था। तुलम्बा के पश्चिम दक्षिण पश्चिम में २० मील की दूरी पर एक ब्वस्त नगर अटारी के निर्जन हो जाने का यही कारण था यद्यपि यह तुलम्बा से कुछ समय पश्चात् निर्जन हुआ था &

इस नगर की जल पूर्ति पुरानी रावी से एक नहर द्वारा की जाती थी। अपने वर्तमान विवरण में मैं जिन स्थानों का उल्लेख करना आवश्यक समझता हूँ वह निम्न प्रकार से हैं :—

बारी दोआब	{	(१) तुलम्बा
		(२) अटारी
		(३) मुल्तान
जलन्धर पीठ संगम पर	{	(४) कहरोर
		(५) उन्ध

इनमें चार स्थान भारत के इतिहास में प्रसिद्ध हैं और द्वितीय स्थान अटारी को मैंने इसके विस्तार एवं स्थिति के कारण सम्मिलित किया है जिसने निश्चित ही सिक्न्दर एवं पञ्जाब के अन्य विजेताओं का ध्यान आकर्षित किया होगा।

तुलम्बा

तुलम्बा नगर मुल्तान से ५२ मील उत्तर पूर्व में रावी के बायें तट पर अवस्थित है। यह चारों ओर से ईंटों की दीवार से घिरा हुआ है तथा यहाँ के घृह मुख्यतः तुलम्बा के प्राचीन दुर्ग से खाई गई जली ईंटों से बनाये गये हैं। यह दुर्ग वर्तमान नगर से एक मील दक्षिण में अवस्थित है। मसोन के अनुसार यह "प्राचीन समय में विशेष रूप से सुदृढ़ दुर्ग रहा होगा" और निस्सन्देह यह ऐसा ही था क्योंकि तैमूर ने इसे अछूत छोड़ दिया था अन्यथा इस पर घेरा डालने से उसकी प्रगति में बाधा पड़ती थी। विचित्र बात है कि यह स्थान बर्न्स के उल्लेखों से बचा रहा क्योंकि इसकी उन्नत दीवारें जिन्हे अधिक दूरी से देखा जा सकता है सामान्यतः यात्रियों का ध्यान अपनी ओर आकर्षित करती है। मैं दो बार इस स्थान पर गया हूँ। इसमें एक खुला हुआ नगर था जो दक्षिण की ओर से १००० फुट चतुराकार एवम् उन्नत दुर्ग से सुरक्षित है। इसकी बाहरी दीवारें मिट्टी की बनी हुई हैं और बाहर से २० फुट ऊँची हैं। इसके ऊपर इसी ऊँचाई की मिट्टी की एक अन्य दीवार है। प्रारम्भ में इन दोनों दीवारों में १२ × ८ × २½ इञ्च की ईंटें लगाई गई थीं। मिट्टी की दीवार के भीतर १०० फुट चौड़ा स्थान अथवा खाई है। जिसने ४०० फुट वर्गाकार एवम् ४० फुट ऊँचे भीतरी दुर्ग को चारों ओर से घेर रखा है और इसके मध्य में ७० फुट ऊँचा एक चतुर्भुजाकार दुर्ग है जो सम्पूर्ण दुर्ग पर नियन्त्रण करता है। चारों ओर फैले हुए ईंटों के अनेकानेक टुकड़े तथा बाहरी ओर अनेक स्थानों पर ईंटों के लगाये जाने के चिह्न जनसधारण के इन कथनों की पुष्टि करते हैं कि मिट्टी की दीवारों में पहले ईंटें लगाई गई थीं। मैं यह बता चुका हूँ कि इस प्राचीन दुर्ग को लगभग ३०० वर्ष पूर्व रावी के जल मार्ग में परिवर्तन के परिणाम स्वरूप त्याग दिया गया था क्योंकि यह स्थान पूर्ण रूपेण

रावी के जल पर निर्भर था। ईंटों के हटाये जाने के कार्य को सुजावल खाँ से संबंधित किया जाता है जो मुल्तान के महमूद लङ्ग का दामाद एवम् वजीर था तथा १५१० से १५१५ तक उसके उत्तराधिकारी का बहनोंई था।

तुलम्बा की प्राचीनता प्रयाओ एवम् विशाल आकार की ईंटों से प्रमाणित होती है जो मुल्तान के खण्डहरों एवम् उसकी दीवारों में प्राप्त प्राचीनतम ईंटों के समान हैं। प्राचीन नगर को तैमूर ने लूट लिया था एवम् जलाकर भस्म कर दिया था और यहाँ के निवासियों का बंध करवा दिया था। परन्तु यह दुर्ग उसकी क्रूरता से बच गया था। इसका कारण कुछ अथो तक इसकी अपनी सुदृढ़ स्थिति थी और कुछ अंशों का यह कारण था कि आक्रमणकारी शीघ्र अति शीघ्र दिल्ली की ओर जाना चाहता था। एक प्रथा के अनुसार महमूद गजनवी ने तुलम्बा पर अधिकार कर लिया था जिसके सत्य होने की अधिक सम्भावना है क्योंकि यह नगर उसक मुल्तान जाने के सीधे मार्ग से कुछ ही परे रहा होगा। इसी कारण से मैं यह विश्वास करने लगा हूँ कि यह नगर भी सिकन्दर द्वारा अधिकृत नगरो में रहा होगा। मसोन ने पहले सूचना दी है कि यह "मल्लि की राजधानी" थी अथवा सम्भवतः यह "ब्राह्मणों के अधिकार में एक दुर्ग था जिन्होंने हठ पूर्वक इसकी रक्षा की जबकि यह रक्षा उनके लिये घातक थी और यह दुर्ग प्रत्यक्ष रूप से मल्लि की राजधानी का एक भाग था।" परन्तु मैं इनमें किसी भी प्रस्ताव से सहमत नहीं हूँ अतः मैं अब सिकन्दर के मार्ग के इस भाग के विभिन्न विवरणों पर विचार एवं उनकी तुलना करूँगा।

कोट कमालिया के अपने विवरण में मैं इस स्थान को, हाईडस्पीज तथा अकि-सोनोज के सगम स्थान से मल्लि के विरुद्ध यात्रोपरान्त सिकन्दर द्वारा अधिकृत प्रथम नगर के अनुरूप समझने के कुछ ठोस कारण बता चुका हूँ। एरियन ने तब लिखा है कि "अपने सैनिकों को भोजनादि एवं विश्राम हेतु कुछ समय देने के पश्चात् सिकन्दर ने रात्रि के प्रथम पहर में आगे बढ़ना शुरू किया तथा उस रात की कठिन यात्रोपरान्त सगमग सूर्योदय के समय हाइड्रावोटोज नदी पर पहुँच गया और यह जानकर कि मल्लि राज्य के कुछ दलों ने कुछ ही समय पूर्व नदी को पार किया है उसने तुरन्त उन पर आक्रमण कर दिया और अनेक सैनिकों को तलवार के घाट उतार दिया और अपनी सेना सहित स्वयं नदी पार कर उस ओर भाग कर जाने वाले शत्रुओं का पीछा किया। उसने अनेक सैनिकों का बंध करा दिया और अनेक बन्दी बना लिये। फिर भी कुछ सैनिक बच कर भाग निकले और एक नगर में चले गये जो कृतिम एवं प्राकृतिक रूप से सुदृढ़ बना हुआ था।" आठ अथवा नौ बण्टों की सम्पूर्ण रात्रि की यात्रा २५ मील से कम नहीं रही होगी जो कोट कमालिया से तुलम्बा के विपरीत रावी की ठीक दूरी है। अतः मेरा अनुमान है कि यहाँ सिकन्दर ने रात्रि नदी को पार किया होगा और मैं तुलम्बा को ही "कृत्रिम एवं प्राकृतिक रूप से सुदृढ़ बनाया गया

नगर" समझता है जिससे कृत्रिम कार्य था। ईंटों की दीवार एवम् प्राकृतिक सहयोग मिट्टी की दीवारों के अनेक टीलों के रूप में था। कर्टियस का विवरण एरियन के विवरण से मिलता है, "एक नदी के तट पर एक अन्य राष्ट्र ने ४००० सेनिकों की सेना लेकर उसका सामना किया। नदी पार कर उसने उन पर आक्रमण कर दिया और जिस दुर्ग में उन्होंने शरण ली थी उस पर भीषण आक्रमण कर अधिकार कर लिया।" दिवोडोरस ने अगलासाय नामक जाति के सम्बन्ध में इसी कथा का उल्लेख किया है कि उन्होंने ४००० पैदल सेना एवम् ३ हजार घोड़सवार सेना एकजित कर सिकन्दर का सामना किया था। यह भी विवरण प्रत्यक्ष रूप से एक ही स्थान की ओर संकेत करते हैं जो रावी के बायें तट के समीप एक सुदृढ़ दुर्ग था। यह विवरण हड़प्पा के लिए भी उपयुक्त हो सकता है परन्तु मैं यह स्पष्ट कर चुका हूँ कि यह सम्भवतः वह नगर था जिसके विरुद्ध पेरसिकस को भेजा गया था। इसके अतिरिक्त कोट कमाखिया से इसकी दूरी १६ मील से अधिक नहीं है। इसके विपरीत तुलम्बा सभी बातों का उचित उत्तर दे सकता है और यह मल्ली की राजधानी मुल्तान की ओर जाने वाले मार्ग पर अवस्थित है जिस ओर सिकन्दर अग्रसर हो रहा था।

अगलासाय अथवा अगलेसेनसाय का नाम भ्रम में डालने वाला है। एरियन के अनुसार नगर की जनता मल्ली थी परन्तु यह उल्लेखनीय है कि दिवोडोरस तथा कर्टियस ने कुछ समय पूर्व तक ओझड़ेकाय अथवा मल्ली के नाम का उल्लेख नहीं किया था। जस्टिन ने गेस्टियानी नामक जाति को अरेस्टाय अथवा कगायी जाति के साथ सम्बन्धित किया है अतः इन्हें मल्ला अथवा ओझड़ेकाय के समान होना चाहिये। अलग अथवा अगलासा नगर का नाम रहा होगा परन्तु दुर्भाग्यवश तुलम्बा अथवा आस-पास के किसी भी स्थान के नाम से इसकी समानता नहीं है।

अटारी

सभी इतिहासकारों ने मल्ली के विरुद्ध सैनिक अभियान के अन्तर्गत सिकन्दर द्वारा अधिकृत तीसरे नगर का उल्लेख एक ही ढंग से किया है। एरियन के अनुसार "सिकन्दर तब ब्राह्मणों के किसी नगर की ओर बढ़ा जहाँ उसकी सूबानानुसार मल्लियों का एक अन्य दल शरण लिये हुए था।" जिस पर आक्रमण होने की स्थिति में उन्होंने अपने घरों को आग लगा दी और उस अग्नि में जल कर भस्म हो गये। इस घेरे के समय लगभग ५००० मल्ली मारे गये तथा उनका शीर्ष इतना महना था कि बहुत कम व्यक्ति जीवितावस्था में शत्रु के हाथ लगे।" कर्टियस तथा दिवोडोरस दोनों ने ही अग्नि एव दुर्ग की सेना द्वारा ठोस मुकाबला किये जाने का उल्लेख किया है। अन्तिम लेखक ने इस सेना की संख्या २०,००० बताई है जिनमें केवल ३०० सैनिक दुर्ग में जाकर

सुरक्षित हो सके। यहाँ उन्होंने सिकन्दर से सन्धि कर ली। कर्टियस ने भी लिखा है कि दुर्ग को कोई क्षति नहीं हुई थी तथा सिकन्दर ने अपनी सैनिक टुकड़ों छोड़ दी थी।

यह सभी विवरण अटारी के ध्वस्त नगर एवं दुर्ग की स्थिति एवं आकार से भली-भाँति मिलते हैं जो तुलम्बा के २० मील परिवर्तन दक्षिण परिवर्तन में तथा मुल्तान की ओर जाने वाली सड़क पर अवस्थित है। इन अवशेषों में ७५० फुट वर्गाकार तथा ३५ फुट ऊँचा एक सुदृढ़ दुर्ग है जिसके चारों ओर खाई है तथा जिसके मध्य में ५० फुट ऊँचा एक बुर्ज है। दो किनारों पर नगर के अवशेष हैं जिनसे २० फुट ऊँचा एवं १२०० फुट वर्गाकार टीला बना हुआ है। यह सम्पूर्ण क्षेत्र १५०० फुट लम्बा एवं १२०० फुट चौड़ा खण्डहरों का एक ढेर है। इसके इतिहास के सम्बन्ध में कोई प्रमाण तक नहीं है परन्तु ईटों का विशाल आकार यह दिखाने के लिये पर्याप्त है कि यह महत्वपूर्ण प्राचीनता का स्थान रहा होगा। प्राचीन नगर का नाम अज्ञात है। अटारी केवल पड़ोस के गाँव का नाम है जिसे निकट भूत काल में सिक्खों के अटारीवाला परिवार के किसी सदस्य ने स्थापित करवाया था। परन्तु इसके विस्तार एवं दृढ़ता को देखकर एवं तुलम्बा तथा मुल्तान के मध्य इसके अनुकूल स्थिति से मेरा अनुमान है कि अटारी के ध्वस्त टीले को ब्राह्मणों के सुदृढ़ नगर के अनुरूप स्वीकार किया जा सकता है जहाँ सिकन्दर का डट कर मुकाबला किया गया था।

कर्टियस ने इस नगर के सम्बन्ध में कुछ विस्तृत विवरण दिया है जिसकी ओर एरियन अथवा विबोडोरस ने संकेत तक नहीं किया, परन्तु वह कुछ महत्व दिये जाने के हकदार है क्योंकि सम्भव है कि इसे दोनों सहयोगियों के कथनों में किसी एक से सम्बन्धित किया जा सके। उसने लिखा है कि "सिकन्दर ने एक नाव में बैठ कर दुर्ग की परिक्रमा की थी" जो सम्भव हो सकता है क्योंकि इस खाई को निश्चित रूप से इच्छानुसार रावी के जल से भरा जा सकता था जैसा कि मुल्तान की खाई के सम्बन्ध में किया जा सकता है। अब, अटारी का पुराना दुर्ग आज भी चारों ओर खाई से घिरा हुआ है जिसे समीप से गुजरती पुरानी नहर से भरा जा सकता था। इस स्थान पर नहरों के मार्गों की संस्था विशेष रूप से उल्लेखनीय है। मैंने अटारी के ठीक पश्चिम में इन नहरों के १२ समानान्तर पुराने मार्ग गिने थे और यह सभी नहरें सराय सिंधु के दक्षिण में पुरानी रावी से निकाली गई थी। अतः मैं इस सम्भावना को स्वीकार करने के लिये पूर्णतयः तत्पर हूँ कि ब्राह्मणों का नगर चारों ओर से जल से भरी खाई से घिरा हुआ था और सिकन्दर उनकी मोर्चा बन्दी देखने के उद्देश्य से इस खाई में गया था। परन्तु जब कर्टियस यह लिखता है कि गङ्गा को छोड़ भारत की तीन बड़ी नदियाँ अर्थात् सिन्धु, हाईड्राओटीज़ तथा अफिसानीज़ दुर्ग के चारों ओर खाई बनाने के लिये एक साथ मिल जाती हैं तो मैं केवल यह अनुमान लगा सकता हूँ कि यह विवरण सम्भवतः पाँच नदियों के संगम स्थान नीचे किसी अन्य नगर के परचात्वर्ती

बेरे के विवरण से जुड़िपूर्वक किया गया है अथवा लेखक ने दुर्ग की खाइयों एवं नादियों के संगम के दो विभिन्न विवरणों को एक साथ मिला दिया है। विवोडोरस ने भी नदियों के संगम का उल्लेख किया है परन्तु उसने इनके जाल द्वारा किसी दुर्ग के चारों ओर खाई बनाये जाने का कोई संकेत नहीं दिया अतः यह सम्भव है कि तीन नादियों का यह विवरण कर्टियस की कल्पना की उद्धान हो सकती है।

मुल्तान

मुल्तान की प्रसिद्ध महानगरी मूल रूप से रावी के दो टापुओं पर अवस्थित थी परन्तु नदी ने कान्ही समय पूर्व ही अपना पुराना मार्ग त्याग दिया है तथा अब इसका निकटतम बिन्दु ३० मील से अधिक दूरी पर है। परन्तु बाढ़ के समय रावी का जल अब भी पुराने मार्ग में प्रवाहित होता है तथा मैंने दो बार मुल्तान की खाइयों को नदी के अतिरिक्त जल से भरते हुए देखा है। (१) मुल्तान के अर्तगत दीवारों से घिरा एक नगर एव एक सुदृढ़ नगर है जो पुरानी रावी के 'वपरोत' किनारे पर अवस्थित थे। यह नदी किसी समय इन दोनों के बीच एवं इनके चारों ओर प्रवाहित थी। इनके मूल स्थान पर दो छोटे टीले थे जिनकी ऊँचाई प्रदेश की सामान्य ऊँचाई से = अथवा १० फुट से अधिक नहीं थी। इनकी वर्तमान ऊँचाई ४५ से ५० फुट तक है और ३५ से ४० फुट की यह भिन्नता कई शताब्दियों से खण्डहरों के एकत्रित हो जाने के कारण है। मैंने व्यक्तिगत रूप से यहाँ की प्राकृतिक मिट्टी तक अनेक कुएँ खुदवा कर इस तथ्य की पृष्टि की थी। प्राकृतिक मिट्टी से मेरा आश्चर्य ईंटों राख एव मानव अधिकार के अन्य प्रमाणों से रहित मिट्टी से है।

दुर्ग को एक असमान अर्ध व्यास कहा जा सकता है जिसका अर्ध व्यास अथवा उत्तर की ओर उन्मुक्त सीधी रेखा २५०० फुट लम्बी अथवा नगर की ओर तिरछा भाग ४१०० फुट है। इस प्रकार इसका पूर्ण व्यास ६६०० फुट अथवा १ १/२ मील है। इस नगर में चार द्वारों के पार्श्व में दो-दो बुजों सहित ४६ बुजें थे। दीवार युक्त नगर जिसमें तिरछे अर्ध व्यास के दो तिहाई भाग तक दुर्ग को घेरा हुआ है, की लम्बाई ४२०० फुट एव इसकी चौड़ाई २४०० फुट है जिसकी लम्बी सीधी रेखा दक्षिण पश्चिम की ओर है। नगर एवं दुर्ग सहित मुल्तान की दीवारों का कुल व्यास १५०० फुट

(१) बर्न्स ने 'पंजाब, बोखारा आदि की यात्राओं' में ग़लती से मुल्तान के आस-पास के प्रदेश के जल मग्न होने का कारण "जेनाब एवं उसकी नहरों" को बताया है। यदि वह स्थलमार्ग से स्थान पर जल मार्ग से यात्रा करता तो उसे यह स्पष्ट हो जाता कि यह जल रावी में बाढ़ आ जाने से बहाँ आया था तो सराय सिधु से अपने पुराने मार्ग में प्रवाहित होकर मुल्तान की ओर आ जाती है। मैंने १८५६ ई० की अगस्त में इस क्षेत्र की यात्रा की थी तथा रावी के पुराने मार्ग को पूर्ण बाढ़ में देखा था।

अथवा लगभग ३ मील है एवं उपनगरों सहित इस स्थान का पूर्ण व्यास ४६ मील है। यह अन्तिम आंकड़े छेनसांग के आंकड़ों के अत्याधिक समीप है। जिसने मुल्तान के व्यास को ३० मील अथवा ५ मील बताया है। यह आंकड़े एलफिन्स्टन के आंकड़ों से अधिक समानता रखते हैं जिसने मुल्तान को "पूर्ण व्यास में साढ़े चार मील से कुछ अधिक" बताया है और उसके आंकड़े सामान्यतः शुद्ध हैं। जिस समय एलफिन्स्टन तथा बर्न्स ने इस दुर्ग को देखा था, यहाँ खादियाँ नहीं थी क्योंकि मूल्यतः यह रावी के जल से घिरा हुआ था। परन्तु बर्न्स की यात्रा ६ कुछ ही समय पश्चात् रणजीतसिंह के प्रतिभाशाली गवर्नर सावनमल द्वारा एक लार्डि सुदवाई गई थी। कहा जाता है कि इसकी दीवारों का निर्माण शाहजहाँ के सबसे छोटे पुत्र मुरादबख्श ने करवाया था। परन्तु १८५४ ई० में मुल्तान के दुर्ग को गिराने समय मैंने देखा था कि यह दीवारें सामान्यतः दो पत्तियों में थीं जिसकी बाहरी दीवार लगभग ४ फुट मोटी तथा भीतरी ३५ फुट से ४ फुट मोटी थी। (१) अतः मेरा निष्कर्ष है कि मुरादबख्श ने केवल बाहरी दीवार का निर्माण करवाया था। सम्पूर्ण दीवारें बाहरी दीवारों को छोड़ जली हुई ईंटों एवम् मिट्टी की बनी हुई है। बाहरी दीवार पर चूने का ६ इञ्च मोटा पलस्तर किया हुआ है। मुल्तान अनेक विभिन्न नामों से प्रसिद्ध है परन्तु यह सभी नाम विष्णु अथवा सूर्य से सम्बन्धित हैं। इस दुर्ग के किसी समय के प्रसिद्ध मन्दिर में सूर्य की पूजा की जाती थी। अब्दुरेहान ने कश्यपपुर, हसपुर, भागपुर, साम्भपुर, नामों का उल्लेख किया है और इस मूर्ची में मैं प्रह्लादपुर तथा अविष्टान के नाम जोड़ देना चाहता हूँ। जनता की प्रथाओं के अनुसार कश्यपपुर का निर्माण कश्यप ने करवाया था जो १२ अदित्यों एवम् दैत्यो का पिता था। यह अदित्य अथवा सूर्य देवता अदिति के पुत्र थे जबकि दैत्य दिति के पुत्र थे। उसका उत्तराधिकारी उसका ज्येष्ठ पुत्र हिरण्यकश्यप नाम का दैत्य था जो विष्णु के सर्व व्यापी होने के तथ्य को स्वीकार न करने के कारण सम्पूर्ण भारत में प्रसिद्ध है। जिसके कारण नरसिंह अवतार हुआ था। उसका उत्तराधिकारी उसका अधिक प्रसिद्ध पुत्र एव विष्णु का उत्तमाही पुत्री प्रह्लाद था जिसके नाम पर नगर का नाम प्रह्लादपुर रखा गया था। उसका प्रपौत्र बाणा, जिसे बाणापुर कहा जाता था कृष्ण का असफल विरोधी था जिसने (कृष्ण) मुल्तान पर अधिकार कर लिया था। यहाँ कृष्ण के पुत्र साम्ब ने मित्रवन की वृषावटिका में

(१) यहाँ यह बात विशेष उल्लेखनीय है कि सीली दरवाजा के समीप दीवार को गिराने पर मुझे वह दोनों गोले प्राप्त हुए थे जिन्हें १०० पौण्ड की प्रसिद्ध तोप से फेंका गया था। इस तोप का प्रयोग निम्नो क भङ्गी मिस्सल ने इस सत्ताब्दी के प्रारम्भ काल में मुल्तान के विरुद्ध किया था। यह दोनों गोले ७ फुट मोटी ईंटों की दीवार के पार चले गये थे तथा दोनों ही एक दूसरे से केवल ३ फुट के भीतर थे।

खरख सी थी एवम् मित्र अथवा सूर्य की उपासना से उसका कोढ़ जाता रहा था । तत्पश्चात् उसने अधिष्ठाता अर्थात् "प्रथम पूजा स्थान" नामक मन्दिर में मित्र की स्वर्ण मूर्ति बनवाई थी और इस प्रकार साम्ब द्वारा प्रारंभ की गई सूर्य की पूजा मुल्तान के स्थान पर वर्तमान समय तक प्रचलित है ।

कृष्ण के पुत्र साम्ब की कथा का उल्लेख भविष्य पुराण में मिलता है और चूंकि इस पुराण में मित्रवन को चन्द्रभाग अथवा चेनाब नदी के तट पर दिखाया गया है अतः यह ग्रन्थ अपेक्षाकृत पश्चात्वर्ती समय में लिखा गया है जब मुल्तान के समीप पुरानी रावी के प्रवाहित रहने की सभी स्मृतियाँ लुप्त हो चुकी थीं । फिर भी अन्य ग्रन्थों से हम जानते हैं कि मुल्तान के स्थान पर सूर्य की पूजा अधिक प्राचीन समय से प्रचलित है । सातवीं शताब्दी में ह्वेनसांग ने अत्यधिक सुसज्जित देवता की स्वर्ण मूर्ति सहित एक सुन्दर मन्दिर की देखा था जिसमें भारत के सभी भागों के राजा भेंट भेजा करते थे । अतः प्रारम्भिक अरब विजेताओं में यह स्थान "स्वर्ण मन्दिर" के नाम से प्रसिद्ध था तथा मसूदो ने इस बात को पृष्टि की है कि एल मुल्तान का अर्थ "स्वर्ण की चरागाह" था । ह्वेनसांग ने इसे म्यू-लो सान पो कहा है जो श्री एम विविन डी सेन्ट मार्टिन के अनुसार मूलस्थान, पुर का अनुवाद है । स्वयं जनसाधारण में यह स्थान मूल-स्थान नाम से प्रचलित है जो अबुरिहान द्वारा उद्धृत मूल-तान के स्वल्प से मिलता है जिसे एक काश्मीरी लेखक से लिया गया था । मूल का अर्थ है "जड़ अथवा उत्पत्ति" तथा बोन चाल की भाषा में स्थान का अर्थ है "स्थान अथवा पूजा गृह ।" इस प्रकार मूल-स्थान का अर्थ है "मूल का मन्दिर" जिसे (मूल को) मैं सूर्य का विशिष्ट नाम समझता हूँ । अमरकोश में सूर्य का एक नाम ब्रधन दिया गया है जो मूल का पर्यायवाची शब्द है । अतः ब्रधन को लैटिन के रडिक्ल अथवा रेडियस से सम्बन्धित किया जा सकता है परन्तु रडिक्ल न केवल मूल उत्पत्ति अथवा जड़ का संकेत करता है बरन् एक विशेष जड़-मूली का प्रतिनिधित्व भी करता है । इसी प्रकार मूल, उत्पत्ति अथवा जड़ और मूलक, मूली का संकेत करते हैं । सूर्य की किरण एवं मूली का परस्पर सम्बन्ध दोनों की आकृति में समानता में निहित है अतः रोडियस अथवा मूल शब्दों का प्रयोग एक चक्के की सीखचियों के लिए भी किया जाता है । विल्सन का कथन है कि मूल-स्थान का अर्थ है "स्वर्ग, आकाश, अन्तरिक्ष, वायुमण्डल, परस्वात्मा" और इनमें प्रत्येक नाम आकाशीय अन्तरिक्ष के अधिष्ठाता के रूप में सूर्य के लिये प्रयोग किया जा सकता है । इन्हीं कारणों से मेरा अनुमान है कि "मूल किरणों के देवता के रूप में सूर्य को केवल एक विशिष्ट उपाधि है तथा मूलस्थानपुर का अर्थ केवल "सूर्य मन्दिर वाणा नगर" है । भाग तथा हंस सूर्य के दो सर्व ज्ञात नाम हैं अतः भागपुर एवम् हंसपुर मुल्तान के पर्यायवाची शब्द हैं । प्राचीनतम नाम कश्यपपुर अथवा सामान्य उच्चारणानुसार कश्यपुर बताया जाता है जिसे मैं हेकायटस के कलपापुरोस तथा हिरोदोस के

कस्यातुरोस और साथ ही साथ टालमी के कश्मीरा के अनुरूप समझता है। अन्तिम नगर को रहुबिस अथवा रावी के निचले जलमार्ग पर सन्तोभाग अथवा चन्द्रभाग के साथ अपने सङ्गम स्थान से ठीक ऊपर एक मोड़ पर अवस्थित बताया गया है। अतः कश्मीरा की स्थिति कश्यपपुर अथवा मुल्तान की स्थिति से ठीक-ठीक मिल जाती है जो रावी के पुराने तट के उस बिन्दु पर अवस्थित है जहाँ यह नदी दक्षिण पूर्व से पूर्व की ओर मुड़ जाती है। यह अनुरूपता सर्वाधिक महत्वपूर्ण है क्योंकि इससे इस तथ्य की पुष्टि होती है कि कश्मीरेई की सीमाओं में जिसकी सीमायें काश्मीर से मथुरा तक विस्तृत थीं मुल्तान अथवा कश्मीरा ईसवी काल की द्वितीय शताब्दी के मध्य में पञ्जाब का मुख्य नगर था। परन्तु सातवीं शताब्दी में इसे मूलस्थान अथवा मुल्तान का नाम प्राप्त हो चुका था और अबुरिहान के समय तक अरब लेखकों को यही एक मात्र नाम ज्ञात था। संस्कृत का ज्ञान होने के कारण अबु-रिहान को स्थानीय साहित्य में भाँकने का अवसर प्राप्त हुआ और इसी साहित्य से उसने उपर्युक्त नामों में कुछ नाम प्राप्त किये थे। भविष्यपुराण में अद्वयस्थान अथवा "प्रथम मन्दिर" नाम सूर्य के मूल मन्दिर को दिया गया था जिसे कृष्ण के पुत्र साम्ब ने बनवाया था परन्तु अद्वया सम्भवतः आदित्य अथवा सूर्य का अपभ्रंश है जिसे सामान्यतः अदित अथवा एत लिखा जाता है जैसा कि अदित्यवार अथवा रविवार के लिये अदितवार अथवा एतवार में किया गया है। बिलादूरी ने इस मूर्ति को ह्यूबत अयूब की मूर्ति कहा है और यह आदित्य के स्थान पर अयूब पड़े जाने की त्रुटि के कारण लिखा गया है। पल्लादपुर अथवा पल्लादपुर बरसिह अवतार के मन्दिर से सम्बन्धित है जिसे आज भी पल्लादपुरी कहा जाता है। बर्न्स जिस समय मुल्तान में था उस समय यह मन्दिर इस नगर का मुख्य मन्दिर था परन्तु इसकी छत जनवरी १८४६ के घेरे में बारूद के भण्डार में आग लग जाने के कारण उड़ गई थी और आज तब इसका पुनर्निर्माण नही कराया गया है। यह मन्दिर दुर्ग के उत्तर-पश्चिमी कोण पर बहावल के मकबरे के समीप है। सूर्य का प्रसिद्ध मन्दिर दुर्ग के मध्य में था परन्तु औरङ्गजेब के समय में इसे तोड़कर इसके स्थान पर जामा-ए-मस्जिद का निर्माण करवाया गया था। यही मस्जिद सिक्खों का बारूद भण्डार थी जिसे १८४६ में उड़ा दिया गया था।

कश्यपपुर को टालमी के कश्मीरा अनुरूप स्वीकार करने से मैं यह स्पष्ट कर चुका हूँ कि मुल्तान ईसवी काल द्वितीय शताब्दी के मध्य भाग में रावी के तट पर अवस्थित था। दुर्भण्डियवश ह्वेनसांग ने नदी का कोई उल्लेख नहीं किया है परन्तु उसकी यात्रा के कुछ समय पश्चात् सिध के चच्च नामक बाह्य राजा ने मुल्तान पर आक्रमण किया तथा इस पर अधिकार कर लिया था और उसके आक्रमण के विस्तृत विवरण से पता चलता है कि रावी सातवीं शताब्दी के मध्य भाग में भी इसकी शीघारों के नीचे बहती थी। इनसे यह भी पता चलता है कि उस समय व्यास नदी

मुल्तान के पूर्व एवम् दक्षिण में खलन्न रूप से प्रवाहित थी । सिन्ध की स्वामीय ऐतिहासिक पुस्तकों के अनुसार चञ्च ब्यास नदी के दक्षिणी तट पर पाभिया अथवा बहीया तक बढ़ा था और वहाँ से वह मुल्तान के पूर्व में कुछ ही दूरी पर रावी नदी के तट पर अवस्थित मुकह अथवा सिक्का तक बढ़ गया था । इस स्थान के सुरक्षा सैनिकों ने खीघ्र ही इसे त्याग दिया और मुल्तान की ओर हट कर रावी नदी के तट पर चञ्च का सामना करने के उद्देश्य से राजा बज्हर से मिल गये । एक भीषण युद्ध पश्चात् मुल्तानी चञ्च द्वारा पराजित हुए और अपने दुर्ग में चले गये जिसने एक दीर्घकालीन घेरे के पश्चात् सन्धि बातों के परिणाम स्वरूप आत्म समर्पण किया ।

चञ्च के आक्रमण के संक्षिप्त उल्लेख से हम मल्ली की राजधानी के विरुद्ध सिकन्दर के अभियान को अधिक स्पष्ट रूप से समझ सकेंगे । अपने अन्तिम उल्लेख में मैंने उसे सुहड़ ब्राह्मण नगर में छोड़ा था जिसे मैं मुल्तान के उत्तर पूर्व में ३४ मील की दूरी पर तथा तुलम्बा से आने वाले उच्च मार्ग पर अवस्थित अटारी के अनुरूप स्वीकार कर चुका हूँ । यहाँ मैं एरियन के विवरण को पुनः उद्धृत करूँगा । "अपनी सेनाओं को ताजा करने के लिए एक दिन ठहरने के पश्चात् उसने अपनी यात्रा का रुख उसी राष्ट्र के अन्य निवासियों की ओर किया जिन्होंने उसको सूचना के अनुसार अपने नगरों को त्याग दिया था तथा मरुभूमि में चले गये थे । अन्य एक दिन के विश्राम के पश्चात् उसने पार्थियन तथा घुड़सवारों के नेता विमिद्रियस को अपनी सम्पूर्ण सेनाओं एवं पैदल सेना की एक टुकड़ी के साथ तुरन्त नदी की ओर वापिस आने की आज्ञा दी । इसी समय में उसने सेनाओं को मल्लों की राजधानी के विरुद्ध भेजा जहाँ, उसको सूचना दी गई थी कि अन्य नगरों के अनेक निवासी अधिक सुरक्षा के लिए भाग कर आ गये थे ।" यहाँ हम देखते हैं कि सिकन्दर ने ब्राह्मणों के नगर से राजधानी तक केवल दो यात्राएँ की थी जो अटारा तथा मुल्तान के मध्य ३४ मील की दूरी से अधिक अच्छे तरह मिलता है । मल्ली अथवा माली के मुख्य नगर को दूढ़ते समय हमें यह याद रखना चाहिए कि मुल्तान सदैव निचले पञ्जाब की राजधानी रहा है तथा यह अन्य किसी स्थान को अपेक्षा आकार में चौगुणा है एवं निश्चित ही देश के इस भाग का सबसे सुहड़ दुर्ग है । यह सभी गुण मल्लों के मुख्य नगर में भी थे । यह देश की राजधानी थी, यहाँ एरियन के अनुसार पचास हजार सैनिक अथवा सुरक्षा सैनिकों की सबसे बड़ी संख्या थी और इसी कारण यह सबसे बड़ा स्थान था और अन्त में, यह स्थान सबसे सुहड़ स्थान रहा होगा क्योंकि एरियन ने सिखा है कि अन्य नगरों के निवासी "अपनी अधिक सुरक्षा हेतु" भाग कर इस नगर में आ गये थे । इन कारणों से मैं पूर्णतः सन्तुष्ट हूँ कि मल्ली की राजधानी का नगर आधुनिक मुल्तान था परन्तु जैसे-जैसे हम एरियन के विवरण को पढ़ते जायेंगे उपर्युक्त अनुरूपता की अधिक पुष्टि होती जाएगी ।

सिकन्दर के समीप जाने पर भारतीय सैनिक अपने नगर के बाहर जा बधे तथा "हार्डिडाओटीज नदी को पार कर उन्होंने नदी के तट पर अपनी सेनाओं को सजा कर दिया जो अधिक डालुआ एवं दुर्गम था। उनका विचार था कि इस प्रकार वह उसके मार्ग को अवरोध कर देंगे".....। जब वह वहाँ पहुँचा एवं उसने शत्रु की सेनाओं को सामने तट पर खड़े देखा तो उसने बिना विलम्ब किए अपने साथ सार्ई गई घुड़सवार सेना सहित नदी में प्रवेश किया।" प्रारम्भ में भारतीय सैनिक पीछे हट गये, "परन्तु जब उन्होंने यह अनुमान लगाया कि उनका पीछा करने वाली सेना घुड़सवार सेना की एक टुकड़ी है तो वह पुनः पीछे मुड़ आए और संख्या में ५० हजार होने के कारण उन्होंने उसका सामना करने का निश्चय किया।" इस विवरण से मेरा अनुमान है कि सिकन्दर पूर्व की ओर से मुल्तान की ओर बढ़ा होगा तथा चब के समान ही उसका बढ़ाव देश के प्राकृतिक भू-भाग द्वारा निर्धारित रहा होगा। अब, मुल्तान से ऊपर पुरानी रावी का मार्ग १८ मील तक ठीक पश्चिम में है और इसके परिणाम-स्वरूप सिकन्दर की यात्रा उसे सुकह अथवा सिक्का के दुर्ग तक ले गई होगी जो मुल्तान के पूर्व में कुछ ही दूर पर रावी के तट पर अवस्थित था। इस बिन्दु से आगे एक ही विवरण दोनों विजेताओं की प्रगति का उल्लेख करेगा। रावी के पूर्वी तट का नगर इसके सैनिकों द्वारा त्याग दिया था। जो नदी के पार चले गये हैं जहाँ उन्होंने पड़ाव तथा युद्ध किया था और पराजित हो जाने पर उन्होंने दुर्ग में शरण ली थी। सुकह दुर्ग वर्तमान मारोसीतल के समीप किसी स्थान पर रहा होगा जो मुल्तान के २१ मील पूर्व में रावी के पुराने तट पर अवस्थित है।

राजधानी पर आक्रमण के समय सिकन्दर को गहरी चोट लगी थी तथा उसके सैनिकों ने न बुढ़ों को छोड़ा, न स्त्रियों को और न बच्चों को ही। प्रत्येक जीव को उन्होंने तलवार के घाट उतार दिया। डिबोडोरस एवं कर्टियस ने इस नगर को प्राक्कृतिक कालों का नगर कहा है परन्तु एरियन ने इस विचार का विशेष रूप ही स्पष्टन किया है "क्योंकि वह नगर" उसके कथनानुसार, "मल्लियों का नगर था तथा उन्होंने ही सिकन्दर को घायल किया था।" वस्तुतः मल्लो ओक्षुड्रेकार्यों की सेनाओं के साथ मिलने एवं सिकन्दर के साथ युद्ध करने का विचार रखते थे परन्तु शुष्क एवं ऊसर प्रदेश से होकर सिकन्दर के तीव्र एवं अचानक आक्रमण ने शत्रु सेनाओं को मिलने नहीं दिया और इस प्रकार वह एक दूसरे की सहायता नहीं कर सके।" स्ट्रेबो ने भी लिखा है कि सिकन्दर मल्लियों के नगर पर अधिकार करते समय घायल हुआ था।

जिस समय सिकन्दर ने मल्ली के विरुद्ध अपना अभियान आरम्भ किया था उस समय उसने हेफ़ायसियन की सेना के मुख्य भाग सहित पाँच दिन पूर्व आगे भेज दिया था और उसे अकिसीनीज तथा हार्डिडाओटीज के सङ्ग पर उसके पहुँचने तक प्रतीक्षा करने की आज्ञा दी। तथानुसार मल्ली की राजधानी पर अधिकार कर लेने के पश्चात्

“जिसना शीघ्र उसका स्वास्थ्य उसका साथ दे सका उसने स्वयं को हाइड्राबोटीज् नदी के तट तक ले जाये जाने की आज्ञा दी और तत्पश्चात् नदी मार्ग द्वारा पहाव तक ले जाए जाने की आज्ञा दी जो हाईड्राबोटीज् तथा अकिसीनीज् के सङ्गम के समीप था, जहाँ हेफ्रायशियन सेना का तथा नियरकस जल सेना का नेतृत्व कर रहा था।” यहाँ उसने ओसुडुकाय एबम् मल्लो के राजदूतों का सम्मान किया जो मित्रता करने के लिए उपस्थित हुए थे। तत्पश्चात् वह अकिसीनीज् के मार्ग से सिन्धु नदी से इसके सङ्गम स्थान तक गया जहाँ उसने, “परबीकस के जाने तक अपनी नौकाओं के डेढे को रोके रखा। जो अपने मार्ग में भारत की स्वतन्त्र जातिओं में अवस्तानी जाति का दमन करने के पश्चात् अपनी सेना सहित वहाँ पहुँचा था।”

सातवीं शताब्दी के मध्य में चञ्च द्वारा मुल्तान पर अधिकार किये जाने के समय रावी नदी दुर्ग की दीवारों के नीचे प्रवाहित थी परन्तु ७१३ ई० में जिस समय मुहम्मद बिन कासिम ने इस दुर्ग पर घेरा डाला था तो बिलदूरी के कथनानुसार, ‘नगर की जनपूर्ति, नदी से निकली एक नहर द्वारा होती थी (एम रीबाड ने नदी का नाम नहीं लिखा है।) मुहम्मद ने इस नहर का काट दिया और प्यास से पीड़ित निवासियों ने इच्छानुसार आत्म-समर्पण कर दिया। शस्त्र धारण करने योग्य सभी व्यक्तियों का बंध कर दिया गया और मन्दिर के ६००० पुजारियों सहित स्त्रियों एवं बच्चों को दास बना लिया गया।’ कहा जाता है कि एक देश द्राही ने मुहम्मद को यह नहर दिखाई थी। मैं इस विवरण को एक प्रमाण स्वरूप स्वीकार करने का इच्छुक हूँ कि रावी का मुख्य प्रवाह अपने पुराने मार्ग से हट चुका था परन्तु यह पूर्णतयः असम्भव है कि जल की कमी के कारण मुल्तान को आत्म-समर्पण करने पर बाध्य होना पड़ा हो। मैं यह बतला चुका हूँ कि रावी की एक शाखा मुल्तान के दुर्ग एवं नगर के मध्य से होकर जाती थी जहाँ अधिकांश समय में तेशमात्र मिट्टी ष्टाने से जल प्राप्त किया जा सकता है और कुछ मिनटों की साधारण खुदाई से यहाँ हर समय जल प्राप्त किया जा सकता है। कहा जाता है कि इदरिसी के समय भी नगर का भू-भाग एक छोटी नदी द्वारा सींचा जाता था और मैं इस निष्कर्ष पर पहुँचा हूँ कि रावी की कोई शाखा मुल्तान से होकर प्रवाहित रही होगी। यद्यपि आत्म-समर्पण के सम्बन्ध में बिलदूरी का विवरण निश्चित ही त्रुटिपूर्ण है फिर भी मैं यह विश्वास करने का इच्छुक हूँ कि अन्य सभी परिस्थितियाँ पूर्णतयः सत्य हो सकती हैं। अतः जब रावी का मुख्य प्रवाह मुल्तान से दूर हो गया तो भी यह नगर जिनके दुर्गोन्मुख भाग में दीवारें नहीं बनाई गई थी—नदी के पुराने मार्ग से पास दुर्ग तक बनी नवीन दीवारों से सुरक्षित किया गया होगा। इस नवीन दीवारों में नहर अवस्था रावी की शाखा जो कुछ भी यह रही हो को प्रवाहित रखने के लिए स्थान छोड़ा गया होगा। जो आधुनिक काल समान रहे होंगे। इदरिसी ने इस बात का विशेष उल्लेख किया है कि मुल्तान की रक्षा एक दुर्ग द्वारा की गई थी जिसके

नगर द्वार से तथा जिसके चारों ओर साईं थी। अतः मेरा अनुमान है कि मुम्मब बिन कासिम ने नगर में प्रचलित जल धारा को अन्य मार्ग में मोड़ देने से मुल्तान पर अधिकार कर लिया था, ठीक उसी प्रकार जैते साईरस ने बेबीलोन पर अधिकार किया था। इस प्रकार वह नदी के मूखे मार्ग से वह नगर में प्रवेश कर सकता था और सत्यत्वात् यह प्रायः सम्भव है कि जल के अभाव के कारण दुर्ग को आत्म-समर्पण करना पड़ा हो। आजकल इस दुर्ग में अनेक कुएँ हैं परन्तु उनमें केवल एक कुआँ ही प्राचीन बताया जाता है और एक कुआँ ५००० सैनिकों के एक छोटे दल की अवपूर्ति के लिये भी अपर्याप्त है।

कहरोर

कहरोर का प्राचीन नगर मुल्तान के दक्षिण पूर्व में ५० मील की दूरी पर तथा बहावलपुर से २० मील उत्तर-पूर्व में पुरानी व्यास नदी के तट पर अवस्थित है। इसका उल्लेख उन नगरों में एक नगर के रूप में किया जाता है जो सातवीं शताब्दी के मध्य में मुल्तान पर अधिकार किये जाने के पश्चात् चर्च को समर्पित कर दिये गये थे। परन्तु कहरोर की ख्याति ७६ ई० में बिक्रमादित्य तथा शकों के मध्य महान युद्ध का स्थान होने के कारण है। अबु-रिहान ने हमें मुल्तान तथा सोनी दुर्ग के मध्य अवस्थित बताया है। अन्तिम नाम सम्भवतः कहरोर से ४४ मील पूर्व दक्षिण-पूर्व तथा मुल्तान के ७० मील पूर्व दक्षिण-पूर्व में सतलज नदी के पुराने मार्ग के समीप अवस्थित एक प्राचीन नगर लुधान के लिये लिखा गया है। अतः इसकी स्थिति मुल्तान एवं लुधान के मध्य में है जैसा कि अबु रिहान ने लिखा है।

उच्छ

उच्छ का प्राचीन नगर मुल्तान के दक्षिण दक्षिण पश्चिम में ७० मील की दूरी पर तथा मिठानकोट के स्थान पर सिन्धु नदी के साथ पश्चिम के वर्तमान सङ्गम स्थान से ४५ मील उत्तर पूर्व में पश्चिम के पूर्वी तट पर अवस्थित है। सिन्धु नदी के मार्ग में यह परिवर्तन विल्फोर्ड के सर्वेक्षक मिर्जा मुगल बेग के समय में हुआ था जिसने १७८६ ई० से १७९६ तक पञ्जाब एवं काबुल का सर्वेक्षण किया था और इस भाग का सर्वेक्षण १७८७-८ में किया गया था। नाला पुरान के नाम से पुराना मार्ग अब भी जीवित है। संस्कृत एवं हिन्दी दोनों में ही उच्छ का अर्थ है ऊँचा, उन्नत अतः उच्छ नगर ऊँचे स्थान पर अवस्थित किसी नगर का एक सामान्य नाम है। इस प्रकार हमें दिल्ली के ४० मील दक्षिण पूर्व में कासी नदी के ऊँचे तट पर अवस्थित ऊँचा गाँव का नाम प्राप्त होता है जिसे मुसलमानों ने बुलन्दशहर कहा है। एक अन्य उच्छ फेलम तथा वेनाब के सङ्गम स्थान के पश्चिम में एक टीले पर मिलता है तथा एक टीले पर ही अवस्थित श्री सरा उच्छ हमारे वर्तमान विचारण का विषय है। बर्नस के अनुसार उच्छ तीन

विशिष्ट नगरों का बना हुआ है जो एक दूसरे से कुछ हजार यंत्रों की दूरी पर है तथा प्रत्येक नगर ईंटों की दीवारों से घिरा हुआ है। यह सभी अब अर्जर अवस्था में है। बसोन नं केवल दो विभिन्न नगरों का उल्लेख किया है परन्तु जन साधारण का अपना कथन यह है कि किसी समय यहाँ उच्च नगर नाम के सात विभिन्न नगर थे। मुगलबेग के मानचित्र में उच्च के सामने टिप्पणी दी गई है, "जिसमें सात विशिष्ट ग्राम हैं।" बसोन के अनुसार उच्च मुख्य रूप से "पूर्ववर्ती नगरों के अवशेषों के कारण प्रसिद्ध है जो अधिक विस्तृत थे तथा जिनसे इस स्थान की पूर्वकालीन स्मृति की पुष्टि होती है।" बर्नस के अनुसार उच्च एक टीले पर अवस्थित है जो भवनों के अवशेषों से बना हुआ है। यह विचार निश्चित ही सही है क्योंकि यह नगर बारम्बार नष्ट हुआ है एवं इसका पुनर्निर्माण किया गया है। ६३१ हिजरी अथवा १५२४-२५ ई० में हुसेन शाह अरगुन द्वारा इस स्थान के अन्तिम महान् घेरे के पश्चात् उच्च की दीवारों को भूमि सात कर दिया गया था एवं इसके द्वार तथा अन्य सामग्री नाव द्वारा भस्कर ले जाई गई थी। पञ्जाब की नदियों के पुराने सङ्गम स्थान पर अवस्थित होने के कारण यह स्थान प्राचीनतम समय से महत्वपूर्ण स्थान बन गया होगा। तदनुसार हमें एरियन से ज्ञात होता है कि सिकन्दर ने "दो नदियों के सङ्गम स्थान पर एक नगर के निर्माण की आज्ञा दी। उसका विचार था कि इस स्थिति के लाभों के कारण यह नगर समृद्ध एवं जन-पूर्ण हो जायेगा।" सम्भवतः यह वही नगर है जिसका रसीदुद्दीन ने सिकन्दर के पश्चात् सिन्ध के शासक काफन्द के पुत्र आयन्द के अधीन सिन्ध के चार राज्यों में एक राज्य की राजधानी के रूप में उल्लेख किया है। उसने इस स्थान को असकालन्द-उसह कहा है जो अलेकजैन्ड्रिया-उच्च अथवा उसा का सरल भ्रष्ट स्वरूप है। यूनानियों ने उच्च को सम्भवतः उत्साह लिखा था। मेरा भी विचार है कि उच्च चच नामा का इस-कन्दर अथवा सिकन्द्रिया रहा होगा जिसे मुल्तान पर आक्रमण के समय चच न अपने अधिकार में कर लिया था। मुस्लिम अधिकार के पश्चात् इस स्थान का उल्लेख इसके स्थानीय नाम उच्च से किया गया है। महमूद गजनवी एवं मुहम्मद गोरी ने इस स्थान पर अधिकार कर लिया था तथा नासुद्दीन कुबाचा के अधीन यह अपर सिन्ध का मुख्य नगर था। कुछ समय पश्चात् यह मुल्तान के स्वतन्त्र राज्य का एक भाग था जिसकी स्थापना वैमूर के आक्रमण के पश्चात् फेली बराजकता के समय में हुई थी। १५२४ ई० में सिन्ध के शाह हुसेन अथवा हुसन अरगुन ने इस पर अधिकार कर लिया था और जैसा कि मैं उल्लेख कर चुका हूँ इसकी दीवारों को भूमि सात कर दिया गया था परन्तु मुल्तान पर अधिकार के पश्चात् हुसेन ने उच्च के पुनर्निर्माण की आज्ञा दी और अपनी तत्कालीन विजय को सुरक्षित रखने के लिए एक विशाल सेना वहाँ छोड़ गया। अकबर के शासन काल में उच्च को स्थायी रूप से मुगल साम्राज्य में मिला लिया गया। अबुल फत्तल ने इसे मुल्तान के विभिन्न जिलों में सम्मिलित किया है।

कटियस ने पञ्जाब की नदियों के संगम स्थान को सम्भ्रकाय अथवा सभ्रकाय से तथा दिबोडोरस ने इसे सम्भस्ताय जाति का प्रदेश कहा है। एरियन ने कम से कम इस नाम से इनका उल्लेख नहीं किया है परन्तु मेरा विचार है कि ओसदी जिन्होंने नदियों के संगम स्थान पर सिकन्दर की अधीनता स्वीकार की थी वह इसी जाति के लोग थे। यः भी सम्भव है कि अबस्तानी जिन्हें परडिकस ने पराजित किया था इसी जाति से सम्बन्ध रखते थे। परडिकस को सिकन्दर ने रावो के पूर्व में भेजा था जहाँ उसने एक नगर पर अधिकार किया था जिसे मैं हडप्पा के अनुरूप बता चुका हूँ। मेरा अनुमान है कि उसका अभियान दीर्घ-कालीन रहा होगा क्योंकि सिकन्दर को-जिसकी गतिविधियाँ उसके घायल हो जाने के कारण शिथिल पड़ गई थी-नदियों के संगम स्थान पर उसकी प्रतीक्षा हेतु रुकने पर बाध्य होना पड़ा था। अतः यह अत्यधिक सम्भव प्रतीत होता है कि उसने सतलज के तट पर अजुधान तथा यूनानी पताका फहराई हो जहाँ से वह इसी मार्ग से माथ-साथ लुधान मेलसी, कहरोर तथा लोघरान होते हुए उछ के स्थान पर सिकन्दर के पडाव तक गया होगा। इस मार्ग में उसे जोहिया राजपूतों का सामना करना पड़ा होगा जो खादि काल से अजुधान से उछ तक सतलज नदी के दोनों तटों पर बसे हुए हैं। अतः मेरा विचार है कि अबस्तानी जिन्हें परडिकस ने पराजित किया था उन्हें जोहिया राजपूत स्वीकार किया जा सकता है। मुल्तान के आउ-पास के प्रदेश को अब भी जोहिया बार अथवा योडेयावार कहा जाता है।

जोहिया राजपूत, लङ्गवीर अथवा लकवीर, माधोवीर अथवा माधेरा तथा अदमवीर अथवा अदमेरा नामक तीन जातियों में विभाजित है। सम्भ्रकाय भी तीन शाखाओं में विभाजित प्रतीत होते हैं जो एक स्वतन्त्र भाँति के लोग थे तथा जिन्होंने एक शासक की अनुपस्थिति में यूनानियों का सामना करने के लिए तीन सैनिक अधिकारियों को अपना नेता स्वीकार किया था। अब जोहिया जोड़ीया का सक्षिप्त रूप है जिसे सस्कृत में योडेय कहा जाता है और इस जाति की मुद्रायें इसी काल की प्रथम शाताब्दी से सम्बन्धित हैं जिन्हें ज्ञात होता है कि योडेय उस समय भी तीन जातियों में विभक्त थे। यह मुद्रायें तीन प्रकार की हैं प्रथम मुद्रा में केवल जय योडेय मनस्य लिखा गया है जिसका अर्थ है विजयी योडेय जाति की मुद्रा।'' द्वितीय श्रेणी की मुद्रा में द्वि तथा त्रि लिखा गया है जो मेरे विचार में द्वितीयास्य तथा तृतीयास्य अर्थात् द्वितीय तथा तृतीय का सक्षिप्त स्वरूप समझता हूँ। जिसका प्रयोग योडेयों की द्वितीय एवं तृतीय जाति की मुद्राओं के लिए किया गया था। चूँकि मुद्रायें सतलज के पूर्व में रोपालपुर, सतगढ़, अजुधान, कहरोर तथा मुल्तान और पूर्व में भटनेर, जभोर, सिरसा, हाँसी, पानीपत तथा सोनपत में प्राप्त होती है अतः यह प्रायः निश्चित है कि यह मुद्रायें जोहिया जाति की मुद्रायें थी जो इस समय सतलज के दोनों किनारों पर बसे हुए हैं तथा जो अकबर के समय तक सिरसा में पाये जाते थे। इसाहाबाद के स्थान पर

समुद्रगुप्त के शिलालेख में यौद्धय जाति का उल्लेख मिलता है और इससे पूर्व पाणिनी द्वारा शूनायड में खड्ग वाम के शिखा लेखों में इसका उल्लेख किया गया है। यह महाद्वन्द्वकारणार्थ्य निरिबल ही चन्द्रगुप्त मौर्य से पूर्व हुआ है। यौद्धेय के सम्बन्ध में उसके उल्लेख से यह स्पष्ट हो जाता है कि वह सिकन्दर के समय से पूर्व जानी मानी जाति थी। खड्ग वामा के शिलालेख में जहाँ यौद्धेयों का दमन करने का गर्व पूर्ण उल्लेख किया गया है यह स्पष्ट हो जाता है कि इस शक्तिशाली जाति की पताका सुदूर दक्षिण तक फहराई होगी अन्यथा सौराष्ट्र के राजकुमारों से उनका सामना नहीं हो सकता था। इन तथ्यों से मेरा अनुमान है कि सिकन्दर के समय में जोड़िया राजपूतों का अधिकार क्षेत्र सम्भवतः भटनेर तथा पाकपट्टन से उच्छ एव भरुल्लर के मध्य सम्बन्धित तक विस्तृत रहा होगा।

अब मैं उन सभी जातियों के नामों पर 'वचार करूँगा जिन्होंने पञ्जाब की नदियों के सगम स्थान पर सिकन्दर की अधीनता स्वीकार की थी। कटियस के अनुसार उन्हें सम्ब्रकाय अथवा सन्नकाय कहा जाता था। क्रोसियस ने उन्हें सन्नगाय कहा है तथा दिवोडोरस जिसने उन्हें नदी के पूर्वी तट का निवासी कहा है उसके अनुसार इस जाति को अम्बस्ताय कहा जाता था। यह शक्तिशाली लोग थे जो साहस एव सख्या में भारत की जातियों में अद्वितीय थे। इनके सेना में ६०००० पैदल सैनिक, ६००० घोड़े एव ५०० रथ थे। इनकी सैनिक रूपाति के कारण यह सम्भावित प्रतीत होता है कि यूनानियों ने इनके स्वभावनुसार इनका उल्लेख किया होगा। यौद्धेय का अर्थ है "योद्धा अथवा सैनिक" अतः मेरा अनुमान है कि इसका वास्तविक यूनानी नाम सम्स्कृत समवायो के स्थान पर सम्ब्रकाय रहा होगा जो तीन जातियों की संयुक्त सेना के लिये उपयुक्त उपाधि रहो होगी। इस प्रस्ताव की पृष्टि में मैं इस तथ्य का उल्लेख कर सकता हूँ कि जिस प्रदेश की राजधानी अब बीकानेर है उसे बागड़देश अथवा बागड़ी अथवा योद्धाओं का देश कहा जाता था जिनके नेता का नाम बागड़ी शव था। (१) भट्टी का अर्थ भी योद्धा अथवा सैनिक है। अतः वर्तमान समय में हमें तीन ऐसी जातियाँ मिलती हैं जो स्वयं को 'योद्धा' कहा करती हैं तथा जो सतलज के पूर्वी प्रदेश में बहुमत में हैं। यह जातियाँ इस प्रकार हैं—नदी के साथ-साथ निवास करने वाले यौद्धेय बीकानेर के बागड़ी तथा जैसलमेर के भट्टी। यह सभी बन्दवशी होने का दावा करते हैं और यदि साम्नायो का मेरा प्रस्तावित अर्थ सही है तो यह सम्भव है कि यह नाम यौद्धेयों की तीन जातियों के स्थान पर इन तीन जातियों के लिये प्रयोग किया गया हो।

(१) यह सूचना मुझे बीकानेर की सीमा में भटनेर के प्रसिद्ध दुर्ग के स्थान पर प्राप्त हुई थी। निश्चित ही यह नाम जहाँगीर के समय जितना पुराना है क्योंकि चैडविन टेरी ने बीकानेर को 'बकरों का मुख्य नगर' कहा है।

फिर भी मेरा विश्वास है कि सतलज के तट पर बसे रहने के कारण एवं अपनी असं-
दिग्ध प्राचीनता के कारण यौद्धेय जाति का दावा ठोस है। मैं अबुघानं अथवा अयोधा-
नम् अर्थात् 'युद्ध-क्षेत्र' की स्थापना का श्रेय इन्हें देता हूँ जो प्रत्यक्ष रूप से उनके निजी
नाम यौद्धेय अथवा अबुघिया अर्थात् 'योद्धा' से सम्बन्धित है। सम्भवतः इस नाम का
अन्तिम स्वरूप एरियन के ओस्सदी में सुरक्षित है जिन्होंने पञ्जाब की नदियों के संगम
स्थान पर सिकन्दर की अधीनता स्वीकार की थी। अतः एरियन की ओस्सदी जाति
बिबोडोरस की सम्बस्ताय तथा कटियस की सम्बकाय जाति थी जिन्होंने एक ही स्थान
पर सिकन्दर की अधीनता स्वीकार की थी।

पश्चिमी भारत

ह्वेनसांग के अनुसार पश्चिमी भारत सिन्ध, गुज्जर तथा बह्मभी नामक तीन विशाल राज्यों में विभाजित था। प्रथम राज्य के अर्न्तगत डेह्ला एवं कच्छ द्वीप सहित पञ्जाब से समुद्र तक सिन्धु नदी की सम्पूर्ण घाटी सम्मिलित थी। द्वितीय राज्य में पश्चिमी राजपूताना तथा भारतीय मध्यस्थल सम्मिलित थे तथा तीसरे राज्य में तटीय क्षेत्र के कुछ भाग सहित गुजरात का पठार सम्मिलित था।

सिन्ध

सातवीं शताब्दी में सिन्ध चार प्रमुख भागों में बटा हुआ था जिन्हें मैं अधिक स्पष्ट रूप से दिखाने के उद्देश्य से उनको भौगोलिक स्थिति अर्थात् ऊपरी सिन्ध, मध्य सिन्ध, निचला सिन्ध एवं कच्छ, के क्रमानुसार दिखाऊंगा। यह सम्पूर्ण क्षेत्र अपर सिन्ध के राजा के अधीन एक ही राज्य का भाग था। यह राजा ६४१ ई० में ह्वेनसांग की यात्रा के समय स्यू तो-लो अथवा शूद्र था। कुछ समय पश्चात् चच के समय में मन्त्री बुद्धिमान ने राजा को सूचना दी थी कि सम्पूर्ण प्रदेश पूर्ववर्ती काल में चार जिलों में विभाजित था। प्रत्येक जिला अपने ही शासक के अधीन था जो चच के पूर्ववर्ती राजा की सार्व भौमिकता को स्वीकार करते थे इससे भी कुछ समय उपरान्त सिन्ध को कफन्द के पुत्र अयन्स के समय में चार प्रमुख भागों में विभाजित बनाया गया है। कफन्द सिकन्दर महान के कुछ ही समय पश्चात् सिन्ध का शासक था। यह चारों जिले जोर असकलन्दुस, सामिब तथा लोहाना थे और जैसे-जैसे इनका उत्प्रेष ह्वेनसांग द्वारा उल्लिखित खण्डों में मिलता है इन सभी पर भी उसी समय विचार किया जायेगा।

अपर सिन्ध

अपर (ऊपरी) सिन्ध का अकेला राज्य जिसे सामीन्य रूप से सिरों अर्थात् "शिर अथवा ऊपरी" खण्ड कहा जाता है व्यास में ७००० ली अथवा ११६७ मील था और यदि पश्चिम में कच्छ गण्डाव के सम्पूर्ण क्षेत्र में सम्मिलित कर लिया जाये तो यह आकड़े बहुत अधिक नहीं हैं। इसमें सन्देह नहीं कि शक्तिशाली शासन के अधीन ऐसा ही रहा होगा और चच के पूर्ववर्ती शासक निश्चित ही शक्तिशाली थे। इस विचार धारा के अनुसार अपर सिन्ध में कच्छ गण्डाव काहन शिकारपुर तथा सरकाना, सिन्धु,

के पश्चिम में तथा इसके पूर्व सबडसपुर तथा खैरपुर के वर्तमान जिले सम्मिलित रहे होंगे। अतः सोमान्त रेखा की लम्बाई, उत्तर में ३४० मील, पश्चिम में २१० मील, पूर्व में १८० मील तथा दक्षिण में २६० मील अथवा कुल मिलाकर २०३० मील रही होगी। यह आंकड़े ज्वेनसांग द्वारा दिये गये आंकड़ों के अधिक समीप है।

सातवीं शताब्दी में प्रान्त की राजधानी का नाम पी-चेन-पो-पू-लो था जिसके अनुवाच स्वरूप एम जुलोन ने इसे बिचवापुर कहा है। एम बिबीन डी सेन्ट मार्टिन ने यह प्रस्तावित किया है कि इसका संस्कृत नाम बिचालपुर अथवा 'मध्य सिन्ध' का नगर था। परन्तु सिन्धी एवं पञ्जाबी का विच एवम् त्रिन्दी का बीच संस्कृत से नहीं लिये गये हैं। संस्कृत में समान बात को व्यक्त करने के लिये मध्य शब्द का प्रयोग किया जाता है। यदि ज्वेनसांग स्थानीय भाषा का अनुसरण करता तो उसका नाम हिन्दी के आधार पर बिचवापुर अथवा 'मध्य नगर' पड़ जाता परन्तु ज्वेनसांग ने सदैव संस्कृत स्वरूप का प्रयोग किया है अतः मेरा विचार है कि हमें उसके पी-चेन-पो-पू-लो के मूलस्वरूप के लिये बुद्ध संस्कृत स्वरूप की खोज करनी चाहिये। अब, हमें प्रयागों से एव साथ ही साथ स्थानीय इतिहासकारों से पता चलता है कि ज्वेनसांग की यात्रा से पूर्व एव पश्चात् सिन्ध की राजधानी अलोर थी। अतः यह नवीन नाम किसी प्राचीन नगर का तनिक परिवर्तित नाम रहा होगा न कि द्वितीय राजधानी का हिन्दुओं के समय में विशाल नगरों को अनेक नाम दिये जाने की प्रथा थी जैसा कि हम मुल्तान के सबध में देख चुके हैं। इनमें कुछ नाम केवल कविता सम्बन्धी विशेषण है—उदाहरणार्थ पाटलीपुत्र के लिये कुमुदपुर तथा नरवर के लिये पद्मपुर लिखा गया है। वाराणसी अथवा बनारस आदि कुछ नाम निर्देशक विशेषण के रूप में रखे गये थे। यह नाम काशी नगर के लिये यह वसति के लिये रखा गया था कि यह बरख तथा असो नाम की छोटी नदियों के मध्य में अवस्थित था। इसी प्रकार एक सर्व प्रसिद्ध कथा के स्थान के रूप में कन्नोज को कान्य कुब्ज 'कुबड़ी कन्या' कहा जाता था। नामों की भिन्नता का अर्थ यह नहीं है कि नवीन राजधानी बनवाई गई थी। यह पुराने नगर की नवीन उपाधि भी हो सकती है अथवा यह किसी पुराने नाम का पुनरावृत्ति हा सकती है जिसे अस्पाई रूप से त्याग दिया गया था। यह सत्य है कि सिन्ध के इतिहासकारों ने अलोर के किसी अन्य नाम का उल्लेख नहीं किया परन्तु ज्वेनसांग के समय में अलोर ही राजधानी थी अतः यह प्रायः निश्चित प्रतीत होता है कि इसका पी-चेन-पो-पू-लो इसी नगर का केवल एक अन्य नाम था।

यह महत्त्वपूर्ण है कि इस स्थान की अनुरूपता को स्पष्ट रूप से निर्धारित किया जाये क्योंकि तीर्थयात्री ने राजधानी को सिन्धु नदी के पश्चिम में दिखाया है जबकि अलोर अथवा जरोर के वर्तमान अवशेष नदी के पूर्व में हैं। परन्तु यही भिन्नता

इसकी अनुरूपता के शुद्ध होने की पुष्टि करती है क्योंकि सिन्धु नदी पूर्व काल में अलोर के पूर्व में पुराने मार्ग से प्रवाहित थी जिसे अब नारा कहा जाता है। जल मार्ग में परिवर्तन राजा दाहिर के समय अर्थात् हूेनसांग की यात्रा के लगभग ५० वर्ष पश्चात् हुआ था। स्थानीय इतिहासकार राजा दाहिर की धूर्तता को अलोर से सिन्धु नदी के हट जाने के कारण मानते हैं परन्तु पञ्जाब की सभी नदियाँ जिनका प्रवाह उत्तर से दक्षिण की ओर है, धीरे-धीरे पश्चिम की ओर दबाव डालती हैं और पश्चिम की ओर यह दबाव पृथ्वी के पश्चिम से पूर्व की ओर निरन्तर चक्कर काटने का स्वभाविक परिणाम है जिसके कारण इन नदियों का जल पश्चिमी तट को ओर अधिक दबाव डालना है। (१) प्रारम्भ में सिन्धु नदी अलोर श्रेणियों के पूर्व में बहती थी। परन्तु धीरे-धीरे इसका जल पश्चिम की ओर बढ़ता गया और अन्त में नदी रोरी की पर्वत श्रेणियों के उत्तरी छोर से मुड़ गई और रोरी एवम् भक्कर के मध्य चूने की पहाड़ियों से अपना मार्ग बना लिया। चूँकि नदी के मार्ग का परिवर्तन राजा दाहिर के शासन काल के प्रारम्भ में हुआ बताया जाता है अतः यह परिवर्तन ६८० ई० में उसके सिंहासनाखण्ड होने के कुछ ही समय पश्चात् हुआ होगा क्योंकि इससे केवल ३० वर्ष पश्चात् मुहम्मद बिन कासिम को अलोर जाने के लिये सिन्धु नदी को पार करना पड़ा था। अतः यह निश्चित है कि नदी ७११ ई० से पूर्व ही अपने वर्तमान मार्ग में स्थाई हो गई थी।

सिन्धु नदी का पुराना मार्ग आज भी नारा नाम से प्रख्यात है और अलोर के खण्डहरो से कच्छ के रन तक इसके जल मार्ग का सर्वेक्षण किया जा चुका है। अलोर से जकराओ लगभग १०० मील की दूरी तक इसका प्रवाह प्रायः ठीक दक्षिण की ओर है। इस स्थान पर यह नदी अनेक शाखाओं में विभाजित हो जाती है और प्रत्येक शाखा को भिन्न-भिन्न नाम दिया गया है। सबसे पूर्वी शाखा जिसे नारा का नाम प्राप्त है, किप्रा तथा उम्रकोट के दक्षिण पूर्व में बहता है जिसके समीप यह दक्षिण पश्चिम की ओर मुड़ कर वङ्ग बाजार तथा रामक बाजार तक जाकर वहाँ कच्छ के विशाल रन में लुप्त हो जाता है। सबसे पश्चिमी शाखा को पुराना कहा जाता है और यह ब्राह्मनाबाद तथा नसोरपुर के खण्डहरो से होकर दक्षिण, दक्षिण-पश्चिम में हैदराबाद

(१) वह सभी नदियाँ जिनका प्रवाह उत्तरी अक्षांश दक्षिणी ध्रुव से भूमध्य रेखा का ओर है धीरे-धीरे पश्चिम की ओर बढ़ती हैं जबकि भूमध्य रेखा से उत्तरी अक्षांश दक्षिणी ध्रुव की ओर प्रवाहित नदियों का झुकाव पूर्व की ओर रहता है। यह आरोहो प्रभाव भूमि की ध्रुव एवम् भूमध्य रेखा सम्बन्धी गति को उसी भिन्नता का परिणाम है जिसके कारण आयन ध्रुवी से भूमध्य रेखा की ओर निरन्तर बहने वाली वायु का उद्वान होता है।

तक खली जाती है जिसके नीचे यह पुनः दो शाखाओ में विभाजित हो जाती है। इनमें एक शाखा दक्षिण पश्चिम की ओर मुड़ जाती है तथा इसका जल हैबराबाद से १५ मील नीचे तथा जरक से १२ मील ऊपर वर्तमान नदी में गिरता है। गुनी नाम की दूसरी शाखा दक्षिण-पूर्व को ओर मुड़ती है तथा रोमक बाजार से ऊपर नाश में मिल जाती है। पुराना एवम् नारा के बीच कम से कम दो अन्य शाखाएँ हैं जो जकराओ के नीचे शाखाओ में विभाजित हो जाती हैं परन्तु इनका जलमार्ग केवल आंशिक रूप से ज्ञात है। अलोर से जकराओ तक पुराना नारा का उत्तरा भाग शुष्क एवं रेतीला है जिसमें समय-समय पर सिन्ध नदी की बाढ़ का जल भर जाता है। उदगम स्थान से जामीओ तक यह शाखा पश्चिम की ओर से एलार की पहाड़ियों से निरन्तर चिरी हुई है और यह प्रायः २०० फुट से ३०० फुट तक चौड़ी एवम् २० फुट गहरी है। जामीओ में जकराओ तक, जहाँ यह शाखा ६०० फुट चौड़ी तथा १२ फुट गहरी है वहाँ नारा के दोनो ओर निचली रेतीली पहाड़ियों की चौड़ी श्रृंखलाएँ हैं। जकराओ से नीचे पश्चिमी तट की रेतीली पहाड़ियाँ अचानक समाप्त हो जाती हैं तथा बाढ़ के जल से बने समतल पर फैल कर नारा दो मुख्य शाखाओं में विभाजित हो जाता है और जैसे-जैसे यह शाखाएँ आगे बढ़ती जाती हैं इनका पाट चौड़ा होता जाता है और गहराई कम हो जाती है और अन्त में पश्चिमी शाखाएँ ठोस भूमि में, एवम् पूर्वी शाखाएँ दल-दलो के निरन्तर समूह में लुप्त हो जाती हैं। परन्तु हालांकि एव किन्ना के नीचे पुनः प्रगट हो जाती है और इनका प्रवाह जारी रहता है जैसा कि ऊपर बताया जा चुका है।

ऊपरी सिन्ध में उल्लेखनीय प्राचीन स्थान इस प्रकार हैं :—अलोर, रोरो, भक्खर तथा लरकाना के समीप महार्त। सिकन्दर, चच, मुहम्मद बिन कासिम तथा हुयेनशाह अरगुन के सैनिक अभियानों में अन्य अनेक स्थानों का उल्लेख मिलता है परन्तु इन स्थानों के बीच की दूरी का उल्लेख न होने के कारण उनकी स्थितियों को पहचानना कठिन है, विशेषतः जबकि नामों में निरन्तर परिवर्तन हुए हैं। सिकन्दर के सैनिक अभियानों में हम मस्सनाए, सोगडी, मुसिकानी तथा प्रायस्ती के नामों का उल्लेख मिलता है। इन सभी स्थानों को निश्चित ही ऊपरी सिन्ध में देखा जाना चाहिए। अब मैं इन्हें पहचानने का प्रयत्न करूँगा।

मस्सनाए तथा सोड्राए अथवा सोगडी

पञ्जाब की नदियों के संगम स्थान को छोड़ने के पश्चात् सिकन्दर ने सिन्धु नदी के मार्ग से सोगडी के राज्य में प्रवेश किया, जहाँ एरियन के अनुसार, "उसने एक अन्य नगर का निर्माण करवाया था।" दिवोडोरस ने इन्ही लोगों का एक भिन्न नाम के अर्न्तगत उल्लेख किया है :— "नदी के मार्ग से अपनी यात्रा को जारी रखते समय नदी के दोनो तटों के निवासियों सोड्राए एव मस्सनाए जातियों ने उसकी अधीनता स्वीकार

कर ली एवं उसने एक अन्य सिकन्दरिया की स्थापना की जहाँ उसने १०००० निवासी रहे थे।" कर्टियस ने यद्यपि इनके नामों का उल्लेख नहीं किया है फिर भी इन्हीं लोगों का उल्लेख इस प्रकार किया है :—“चौथे दिन वह अन्य राष्टों में पहुँचा जहाँ उसने सिकन्दरिया नामक एक नगर का निर्माण करवाया।” इन उल्लेखों से यह स्पष्ट है कि एरियन के सोगडी तथा विबोडरस के सोड्राय एक ही जाति के लोग हैं यद्यपि मि० टाड ने प्रथम नाम को सोडा राजपूतों के अनुरूप तथा वाक्स ने द्वितीय नाम को नाँच शूद्रों के अनुरूप स्वीकार किया है। सोडा राजपूत जो परमार राजपूतों की एक शाखा हैं उमरकोट के समीप सिन्धु के दक्षिणी पूर्वी जिले में बसे हुए हैं परन्तु एम, मुरबी जो अत्यन्त विश्वसनीय निराक्षर हैं के अनुसार इस बात में विश्वास करने के अच्छे कारण प्रस्तुत हैं कि एकता समय सिन्धु नदी के तट पर अलाह के उत्तर तक सिन्धु नदी के तटों के विशाल क्षेत्र पर इस जाति का अधिकार था। सोडा राजपूतों के पूर्ववर्ती अधिकार क्षेत्र को इस सीमा को स्वीकार करते समय मैं आंशिक रूप से अबुल फज़ल के इस कथन से प्रभावित हुआ हूँ कि अकबर के शासन काल में भक्खर से उमरकोट तक सम्पूर्ण में सोडा एवं भरेजा लोग रहा करते थे। आंशिक रूप से यह विश्वास भी है कि विबोडरस के मस्सनाय लोग टालमी के मुसरनी हैं जिनका नाम मिठानकोट के नाँव सिन्धु नदी के पश्चिम में मुजरका जिले में आज भी सुरक्षित है। टालमी ने मुसरना नामक जिले का उल्लेख भी किया है जिसे उसने अस्कन नाम की एक छोटी नदी के उत्तर में सिन्धु नदी की एक छोटी शाखा पर अवस्थित बताया है। अतः मुसरना नाम की शाखा कहान नामक छोटी नदी होगी जो पुलाजी तथा शाहपुर से होकर खान गढ़ अथवा जेकोबाबाद तक चली जाती है तथा मुसरना शाहपुर नगर हो सकता है जो शिकारपुर के उत्थान में कुछ समय पूर्व कुछ महत्वपूर्ण स्थान था। “आस-पास के प्रदेश में जा अब निर्जन है अधिक विस्तार तक कृषि के चिह्न प्राप्त होते हैं।” सोगडी अथवा सोड्राय को मैं स्पोराय के निवासियों के अनुरूप समझूँगा जिसे हुसेन-शाह अरघुन ने भक्खर से मुल्तान आते समय अपने अधिकार में कर लिया था। १५२५ ई० में उसके समय इसे “उस प्रदेश के सुहृदय दुर्ग के रूप में” बताया गया है। तथापि यहाँ के सैनिकों ने इसे त्याग दिया तथा विजयी आक्रमणकारी ने इसकी दीवारों को मिट्टी में मिला देने की आज्ञा दे दी थी। इसकी वास्तविक स्थिति अज्ञात है परन्तु सम्भवतः यह सबजल-कोट तथा छोटा अहमदपुर के मध्य फाज़िलपुर के समीप था जहाँ मसोन को यह सूचना प्राप्त हुई थी कि वहाँ किसी समय एक महत्वपूर्ण नगर था तथा “इससे सम्बन्धित एवं संख्या में ३६० कुओं को उस समय भी जङ्गलों में देखा जा सकता था।” अब, पुराने मानचित्र में इसी स्थान पर अर्थात् सबजलकोट के लगभग ८ मील उत्तर पूर्व में Sirwahi सिरवाही नाम का एक गाँव अङ्कित किया गया है जो सम्भवतः सिन्धी इतिहास के स्पोराई का प्रतिनिधि हो सकता है। यह

सीधी रेखा से उच्छ से ६६ मील नीचे तथा अलोर से ८५ मील ऊपर अथवा दोनों के लग-
भग मध्य में पड़ता है। जल मार्ग से उच्छ से उसको दूरी एक तिहाई अधिक हो जायेगी
अर्थात् १२० मील से कम नहीं होगी और यह दूरी कटियस के इस कथन का समर्थन
करती है कि सिकन्दर चौथे दिन इस स्थान पर पहुँचा था। मैं स्वीकार करता हूँ कि
यह अनुरूपताये पूर्णतयः सन्तोषजनक नहीं हैं परन्तु जब हम सिन्धु नदी के मार्ग में
हए अनेक परिवर्तनों एव इसके तट पर अवस्थित नगरों के नामों में हुए बारम्बार
परिवर्तनों की ओर ध्यान देने हैं तो सम्भवतः उपर्युक्त अनुरूपताये उतनी ही शुद्ध हैं
जिनकी शुद्ध उन्हे वर्तमान समय में बनाया जा सकता है। एरियन द्वारा मुरझित एक
तथ्य फाजिलका के समीप प्राचीन स्थान को सोरडी नगर के अनुरूप स्वीकार किये
जाने के पक्ष में हैं। तथ्य यह है कि इसी स्थान पर सिकन्दर ने क्रैटरस को सेना के
मुख्य भाग एवं सभी हाथियों सहित अरकोटी तथा द्रोगी की सीमाओं के मार्ग से भेजा
था। अब गण्डाब तथा बोलन दर्रे के मार्ग से पश्चिम की ओर सिन्धु नदी को पार
करने का सर्वाधिक प्रचलित घाट बाये तट पर फजिलपुर तथा दाहिने तट पर कसमोर
के मध्य पड़ता है। और चूँकि घाट अथवा नदी को पार करने के स्थान सदैव सड़क
की स्थिति को निर्धारित करने हैं अतः मंग अनुमान है कि क्रैटरस ने अरकोसिया तथा
दरङ्गियाना की ओर अपनी लम्बी यात्रा को इसी स्थान से आरम्भ किया होगा। जो
सिन्धु नदी में एक विषाल सेना के पश्चिम की ओर प्रस्थान करने के लिए सबसे
उत्तरी स्थान है। फिर भी यह सम्भव प्रतीत होता है कि मुशिकनस के विद्रोह के कारण
क्रैटरस को कुछ समय तक रुकना पड़ा हो क्योंकि एरियन ने सिकन्दर द्वारा सिन्दोमना
के समीप ब्राह्मण नगर पर अधिकार करने के परवाह पुनः उसके प्रस्थान का उल्लेख
किया है।

स्थानीय इतिहासकारों और साथ ही साथ प्रारम्भिक अरब भूगोल शास्त्रियों ने
मुल्तान तथा अलोर के बीच भाटिया नामक एक सुदृढ़ दुर्ग को अवस्थित बताया है
जिसे इसकी स्थिति को देखते हुए उस नगर के अनुरूप समझा जा सकता है, जिसे
यिक दर ने साडी राज्य में निमित्त करवाया था क्योंकि यह सम्भव प्रतीत नहीं होता
कि देश के इस समतल भू-भाग में अधिक लाभकारी स्थान थे। दुर्भाग्यवश विभिन्न
लेखकों ने नाम को विभिन्न रूप से लिखा है। इस प्रकार पोस्टनस ने इसे पाया, बाहिया
तथा भाटिया, सर हैनरी इलियट ने इसे पाबिया, भाटिया तथा भाटिया कहा है जबकि
प्रांस ने इसे बहाटिया कहा है। यह सम्भव प्रतीत होता है कि यह तलहटी का स्थान है
जहाँ जाम जानर ने सिन्धु नदी को पार किया था और सम्भवतः माटिला अथवा महा-
टिला भी वही स्थान था जो सातवीं शताब्दी में सिन्धु के छत्र विंशाल दुर्गों में एक था।

परिणताने भाटिया को एक अति सुदृढ़ स्थान के रूप में बताया है जो एक
उन्नत दीवार एव गहरी चौड़ी खाई से मुरझित बनाया गया था। ३६३ हिजरी, अथवा

१००३ ई० में महमूद गजनी ने इस पर अधिकार कर लिया था। इस आक्रमण में अधिक देर तक दुर्ग की रक्षा करने के पश्चात् यहाँ का राजा बज्जर अथवा बाजी-राय मारा गया था। लूट में महमूद को कम से कम २५० हाथी प्राप्त हुए थे। यह हिन्दू शासक की समृद्धि एवं शक्ति का सर्वाधिक ठोस प्रमाण है।

मुशीकानी अलोर

सोमडी अथवा सोड़ाए की सीमाओं से सिकन्दर ने सिन्धु नदी के मार्ग से मुशीकानस नामक राजा की राजधानी तक अपनी यात्रा जारी रखी। स्ट्रेबो, दिबोडोरस तथा एरियन के अनुसार यह स्थान मुसिकनस की राजधानी थी जबकि कटियस के अनुसार यह मुसिकानी नाम के लोगों की राजधानी थी। एरियन से हमें पता चलता है कि सिकन्दर को इस राज्य के सम्बन्ध में यह सूचना दी गई थी कि "यह राज्य भारत के सभी राज्यों में सर्वाधिक समृद्धशाली एवं जनपूर्ण है" तथा स्ट्रेबो से हमें ओनेसोक्रीटम का विवरण प्राप्त होता है कि "देश में प्रत्येक वस्तु प्रचुर मात्रा में उत्पन्न होती थी" जिससे यह पता चलता है कि स्वयं यूनानी इस स्थान की उपज को देखकर आश्चर्यचकित हो गये थे। अब, यह विवरण केवल ऊपरी सिन्धु के समृद्धशाली तथा शक्तिशाली राज्य के लिए हो सकते हैं। अलोर इस राज्य की कई वर्षों से जानी-मानो राजधानी थी। जब दूरियों का उल्लेख नहीं किया गया है तथा नामों में भिन्नता है ऐसी स्थिति में एक सामान्य विवरण से किसी स्थान की स्थिति को निर्धारित करना कठिन है जब तक कि स्थान अथवा निर्माण कार्यों के सम्बन्ध में कुछ विशेषताएँ अथवा अन्य बातों का ज्ञान न हो जो इसकी अनुरूपता को सिद्ध कर सकते हैं। वर्तमान उदाहरण में हमारे निर्देशन हेतु इस सामान्य विवरण को छोड़ अन्य कोई तथ्य प्रस्तुत नहीं है कि मुसिकनस का राज्य, "सम्पूर्ण भारत में सर्वाधिक समृद्धशाली एवं जनपूर्ण था।" परन्तु सिन्धु की स्थानीय ऐतिहासिक पुस्तकों एवं जन-श्रुतियाँ इस कथन में सहमत हैं कि अलोर देश की प्राचीनतम राजधानी थी अतः यह प्रायः निश्चित प्रतीत होता है कि यह मुसिकनस की राजधानी थी। अन्यथा यह प्रसिद्ध नगर सिकन्दर के इतिहासकारों के ध्यान से पूर्णतः हट जाएगा जो यदि असम्भव नहीं तो अत्यन्त असम्भावित है। प्रारम्भिक अरब भूगोल शास्त्रियों से हमें ज्ञात है कि अलोर का प्रदेश समृद्ध एवं उपजाऊ था। यह सभी भूगोल शास्त्री इस स्थान की प्रशंसा में एक मत थे। अलोर के खडहर चूने के पत्थर की पहाड़ियों की निचली श्रेणी के रिक्त स्थान के दक्षिण में अवस्थित हैं। यह श्रेणी भक्कर से दक्षिण की ओर लगभग २० मील तक विस्तृत है और अन्त में यह रेतीली पहाड़ियों की चौड़ी पतियों में लुप्त हो जाती है जो नगर अथवा सिन्धु नदी के पुराने मार्ग को पश्चिम की ओर से घेरे हुए हैं। किसी समय सिन्धु नदी की एक शाखा इस रिक्त स्थान से होकर बहा करती थी जो नगर को

उत्तर पश्चिम की ओर से सुरक्षित रखती थी। उत्तर-पूर्व में यह नदी की एक अन्य शाखा से सुरक्षित थी जो दूसरी शाखा से तीन मील की दूरी तक प्रवाहित थी। ६८० ई० में राजा दाहिर के समय दूसरी शाखा सम्भवतः सिन्धु नदी का मुख्य मार्ग थी जो प्राचीन नार के अपने मूल मार्ग से धीरे-धीरे पश्चिम की ओर बढ़ती चली गई थी। स्थानीय ऐतिहासिक पुस्तकों के अनुसार अन्तिम परिवर्तन भन्सहर एवं रोरी के मध्य पहाड़ियों की श्रेणी के उत्तरी छोर से एक नहर निकाले जाने के कारण शीघ्र हो गया।

अलोर का वास्तविक नाम पूर्णतः निश्चित नहीं है। वर्तमान समय में सामान्य उच्चारण के अनुसार इसे अरोर कहा जाता है परन्तु यह सम्भावित प्रतीत होता है कि इसका मूल नाम रोरा या तथा प्रारम्भिक व्यञ्जन अरबी के उपसर्ग अल से लिया गया है क्योंकि बिलदूरी, इदरिमी तथा अन्य अरब लेखकों ने इसे अलोर लिखा है। पड़ोस के रोरी नगर के नाम से उपर्युक्त शब्द व्युत्पत्ति शब्द का समर्थन होता है क्योंकि नामों की इस प्रकार नकल करना भारत की एक सामान्य प्रथा है। अतः रोरा तथा रोरी का अर्थ होगा बड़ा तथा छोटा रोरा। संस्कृत में इस शब्द का कोई अर्थ नहीं है परन्तु हिन्दी में 'गौर, बिल्लाहट, गर्जन' तथा 'रूपाति' के लिए भी इसका प्रयोग किया जाता है। अतः यह सम्भव है कि नगर का पूरा नाम रोरापुर अथवा रोरानगर अर्थात् 'प्रसिद्ध नगर' रहा होगा। अलोर के लण्डहरो-के दो मील दक्षिण-पश्चिम में पहाड़ियों के अधोभाग पर अवस्थित एक गाँव को दिए गये नाम अभिजान् से मुझे उचित अर्थ को प्रस्तावित करने का ध्यान हुआ था। अभिजान् संस्कृत में 'रूपाति' के लिए प्रयुक्त किया जाता है और ह्वेनसांग के पी-चेन-पो-पू-लो से इसका सम्बन्ध असम्भावित नहीं है जिसे प्रारम्भ में ओ अक्षर जोड़ देने से अभिजानवपुर पडा जा सकता है। मेरे विचार में यह सम्भव है कि अलोर टालमी का बिनागरा रहा होगा क्योंकि इसे सिन्धु नदी के तट पर ओसकना के पूर्व की ओर दिखाया गया है जो एरियन तथा कटियस का ओसिकनस प्रतीत होता है। टालमी द्वारा दिया गया नाम बिनागरा सम्भवतः चीनी स्वरूप का विपरीत पाठ है क्योंकि पू-ने अथवा पु-गा नागरा के समान है तथा पी-खिन पो प्रारम्भिक अक्षर बी का पूर्ण स्वरूप हो सकता है।

प्रत्यक्ष रूप से मुसिकनस का नगर कुछ महत्व-पूर्ण स्थान था क्योंकि एरियन ने लिखा है कि सिकन्दर ने 'क्रैटरस को नगर में एक दुर्ग का निर्माण करवाने की आज्ञा दी थी और वह स्वयं इस कार्य को पूर्ण होने देखने के लिए रुका था। यह कार्य पूर्ण हो जाने के पश्चात् उसने वहाँ पर एक सुदृढ सेना छोड़ दी थी क्योंकि यह दुर्ग पड़ोसी राज्यों को अपने नियन्त्रण एवं अधिकार में रखने के लिए अत्यन्त उपयुक्त प्रतीत होता था।' इसमें सन्देह नहीं कि अलोर की स्थापना मूलरूप में इसी कारण की गई थी और यह नगर इस स्थान से नदी के हट जाने के समय तक जनपूर्ण रहा। उस समय मन्सहर के सुदृढ दुर्ग ने इसका स्थान ले लिया।

प्रोएस्ति-पोटी'कनस, अथवा ओक्सीकनस

मुसिकनस की राजधानी से सिकन्दर ने अपनी नौकाओं के अपने बेड़े को सिन्धु नदी में नीचे की ओर जाने की आज्ञा दी थी जब कि, एरियन के अनुसार, वह स्वयं ओक्सीकनस नाम के पड़ोसी राजा के विरुद्ध बढ़ा तथा पहले ही आक्रमण में उसके दो मुख्य नगरों पर अधिकार कर लिया। कटियस ने ओक्सीकनस को प्रोएस्ति नामक लोगों का राजा कहा है तथा उसका कथन है कि सिकन्दर ने तीन दिन के घेरे के पश्चात् उसके मुख्य नगर पर अधिकार किया था। डिवोरस तथा स्ट्रैबो ने राजा को पोर्टोकनस कहा है। अब, इन विभिन्न विवरणों से सम्भावना का संकेत मिलता है कि यह नाम नगर का नाम था जिसे ऊँचा गाम अथवा पोर्टोगाम के रूप में इसकी ऊँचाई के संकेत के आधार पर केवल "उन्नत नगर" समझा जा सकता है। कटियस द्वारा इसके दुर्ग के दो बुजों के गिरने से हुई "भयानक गडगड़ाहट" के उल्लेख से प्रतीत होता है कि यह स्थान सामान्य ऊँचाई में अधिक ऊँचा रूढ़ होगा अतः में इसे लरकाना से १० मील धार नदी के तट पर अवस्थित महोरता के विशाल टीले के अनुरूप समझूंगा। मसोन ने 'मैसोता नामक एक विशाल टीले पर अवस्थित एक प्राचीन दुर्ग के लण्डहरो' के रूप में इसका उल्लेख किया है। सर्वेक्षकों ने इस नाम को महोरदा लिखा है जो सम्भवतः महा + उर्द + ग्राम अथवा "विशाल उन्नत नगर" के स्थान पर महोर्द के लिए लिखा गया है। और शुद्ध संस्कृत रूप में इसके आधुनिक नाम होने की सम्भावना नहीं है। मुझे उार्युक अनुशाता, न केवल नामों की अति सामानता के विवरण से वरन् सिन्धु नदी के पुराने मार्ग के सम्बन्ध में एलोर तथा महोँटा की अपेक्षाकृत स्थितियों के विवरण में भी अधिक सम्भावित प्रतीत होती है। वर्तमान समय में महोँटा नदी के कुछ ही मीलों के भीतर है परन्तु सिकन्दर के समय में, जब सिन्धु नदी नारा के मार्ग से प्रवाहित थी, नदी का निकटतम बिन्दु अलोर था जहाँ से महोरता दक्षिण पश्चिम में ४५ की दूरी पर था। अतः सिकन्दर को विवश होकर अपना नौकाओं का बेड़ा थोड़ा देना पड़ा एवं उसे ओक्सीकनस के विरुद्ध जाना पड़ा। महोँटा का स्थान सदैव व्यापारिक एवं राजनैतिक रूप में अधिक महत्व का स्थान रहा होगा क्योंकि यह सिन्धु से कच्छ गडवाव के मार्ग से कन्धार जाने वाले प्रधान सड़क पर नियन्त्रण रखता था। इसे त्याग दिए जाने के समय से इन्हीं लाभों के कारण महोँटा के १० मील पश्चिम में एक छोटी नदी पर अवस्थित लरकाना को सिन्धु के सर्वाधिक समृद्धशाली स्थानों में एक स्थान बना दिया है। धार नाम की छंटी नदी केलात के समीप निकलती है तथा मूल एवं गंडाव दर्रे की सम्पूर्ण सम्बाई का चक्कर लगाती है और अब यह नदी इन दर्रे के नीचे महल्ल में लुप्त हो गई है परन्तु इसके मार्ग को आज भी पहचाना जा सकता है। तथा यह नदी सिन्धु की सीमाओं पर पुनः प्रगट

होती है तथा सरकाना एवं महोर्ता से होती हुई सिन्धु नदी में गिरती है। एक शक्ति-शाली एवं न्याययुक्त शासक, जो प्राप्त जल के उचित विवरण को लागू कर सकता था, के अधीन घार नदी का तटीय प्रदेश पूर्व काल में सिन्ध का सर्वाधिक उपजाऊ जिला रहा होगा।

मि० विल्सन के अनुसार कटियस द्वारा दिया गया नाम प्रोएस्ति मरुभूमि के धूलों अथवा मरुछान के निवासियों के लिए प्रयुक्त किया जा सकता है। उसने प्रस्थ अथवा प्रस्थल को धूल के संस्कृत स्वरूप स्थल से लिए जाने का उल्लेख किया है। पश्चिमी भारत में किसी भी मरुछान के लिए सामान्य रूप से धूल शब्द का प्रयोग किया जाता है। चूंकि यह नाम साधारण प्रोएस्ति है अतः मेरा विचार है कि इसे प्रस्थ से सम्बन्धित किया जाना चाहिए जिसे समतल भूमि के किसी भी स्पष्ट टुकड़े के लिए प्रयुक्त किया जा सकता है अतः सहेवान तथा गडाव के पड़ोसी पर्वतीय जिलों के विपरीत सरकाना के समीप समतल प्रदेश के लिए इस शब्द का प्रयोग किया जा सकता है फिर भी यह सम्भावित प्रतीत होता है कि इसे टालमी के पिसका से सम्बन्धित रहा हो जिसे उसने एक छोटी नदी के निचले मार्ग पर अवस्थित बताया है। यह नदी ओस्कन से होकर सिन्धु नदी में गिरती है। अब, ओस्कन प्रायः निश्चित ही एरियन तथा कटियस का आक्सीकनस है क्योंकि न केवल दोनों नाम पूर्णतः एक रूप हैं बरन् सिन्धु नदी के पश्चिम में एक छोटी नदी पर ओस्कन की भीतरी स्थिति ठीक-ठीक महोर्ता की स्थिति से मिलती है जिसे मैं आक्सीकनस के अनुरूप दिखा चुका हूँ। मेरा यह भी विचार है कि टालमी का बदाना जो छोटी नदी के ठीक उत्तर में पड़ता है आधुनिक गंडाव रहा होगा क्योंकि व एवं ग अक्षर में निरन्तर बदला-बदला होती रही है। प्रारम्भिक अरब लेखकों की पुस्तकों में इसे सदैव कण्डाबिल कहा गया है।

मध्य सिन्ध

मध्य सिन्ध का राज्य जो सामान्य रूप से विचालो अथवा "मध्य भूमि" के रूप में ज्ञात है, को ह्वेनसांग ने परिधि में २५०० ली अथवा ४१७ मील बताया है। इन छोटे आंकड़ों के अनुसार यह प्रान्त सिवान के आधुनिक जिले हैदराबाद के उत्तरी भाग तथा उमरकोट तक सीमित रहा होगा। इन सीमाओं में उत्तरी एवं दक्षिणी सीमाएँ १६० मील लम्बी तथा पूर्वी एवं पश्चिमी सीमाएँ लगभग ४५ मील थी अथवा कुल मिलाकर इसकी परिधि ४१० मील से कम नहीं थी। ओ-फान-ब-नाम मुख्य नगर ऊपरी सिन्ध की राजधानी से ७०० ली अथवा ११७ मील तथा निचले सिन्ध की राजधानी पित्तसिल से ५० मील की दूरी पर थी। चूंकि प्रथम नगर अजोर या तथा द्वितीय नगर प्रायः निश्चित ही मुत्तानिमी का पट्टल अथवा हैदराबाद या अतः लिखित इतिहासों

के अनुसार ओ-फान-च की स्थिति बम्बर-का तूल अथवा 'ध्वस बुर्ज' अथवा साधारण बम्बर नामक प्राचीन नगर के खण्डहरो के समीप निश्चित होगी। जन प्रथाओं के अनुसार यह नगर किसी समय ब्रह्मनवान अथवा ब्राह्मणाबाद के प्रसिद्ध नगर का स्थान था अतः ह्वेनसांग द्वारा उल्लिखित ओफानचा अथवा अवन्दा राज्य मध्य सिन्ध के प्रान्त से मिलता है जिसे आजकल विचालो कहा जाता है।

वर्तमान समय में सेहवान, हाला, हैदराबाद तथा उमरकोट सिन्ध के उपर्युक्त खण्ड के मुख्य स्थान हैं। मध्य काल में हिन्दू शासन के अन्तर्गत सदुसान ब्राह्मण अथवा ब्राह्मवा तथा निरुनकोट विद्याल नगर थे परन्तु जैसा कि मैं अभी दिखाने का प्रयत्न करूँगा निरुनकोट सम्भवतः आधुनिक हैदराबाद तथा प्राचीन पटाला था। अतः इसी निचले सिन्ध अथवा लार प्रान्त में सम्मिलित करना अधिक उचित होगा। ब्राह्मवा के समीप प्रारम्भिक मुसलमानों ने ममूर की स्थापना की थी जो उनके राज्यपालों ने निवास स्थान के रूप में प्रान्त की वास्तविक राजधानी का निर्माण किया था, शीघ्र ही यह नगर सम्पूर्ण सिन्ध का सबसे बड़ा नगर बन गया। सिकन्दर के समय में सिन्धोमान तथा ब्राह्मणों के एक नगर का उल्लेख किया गया है जिसे बिबोडोरस ने हूरमतेलया नाम दिया है अब मैं सबसे उत्तरी स्थान से शुरू करते हुए इन स्थानों का विस्तृत विवरण करूँगा।

सिन्धोमान-अथवा सेहवान

ओक्सीकनस के नगर से सिकन्दर अपनी सेनाओं को सम्बस के विशद ले गया जिसे उसने पहले भारतीय पर्वतों का गर्वनर घोषित किया था।" राजा ने सिन्धोमान नामक अपनी राजधानी को त्याग दिया जिसे, एरियन के अनुसार सम्बस के मित्रों एवं घरेलू गृह सम्बन्धियों ने सिकन्दर को समर्पित कर दिया। ये सभी घन एवं हाथियों के उपहार सहित सिकन्दर से मिलने आये थे। कटियस ने राजा को सबस कहा है परन्तु उसने राजधानी के नाम का उल्लेख नहीं किया। उसने केवल इतना लिखा है कि सिकन्दर ने "अनेक नगरों द्वारा अधीनता स्वीकार कर लिये जाने के पश्चात् सुदृढ़तम नगर को सुरंगे बना कर अधिकार में कर लिया था।" बिबोडोरस द्वारा दिए गये विवरण में भी राजधानी के नाम का उल्लेख नहीं किया है परन्तु उसका कथन है कि सम्बस ३० हाथियों सहित अधिक दूरी तक पीछे हट गया था। स्ट्रैबों ने विस्तृत विवरण दिए बिना राजा सबस तथा उसकी राजधानी सिन्धोमान का उल्लेख किया है। केवल कटियस ने यह लिखा है कि सिकन्दर राजा के सुदृढ़तम नगर पर अधिकार करने के पश्चात् नारों के अपने वेड़े में वापिस आ गया था। अतः यह नगर भारत से कुछ दूरी पर रहा होगा। मैं भारत के इस भाग के प्राचीन भूगोल के सिद्धे सभी लेखकों से सिन्धोमान को सेहवान के अनुरूप स्वीकार करने पर सहमत हूँ। इसका आंशिक कारण नामों की समानता है एवं आंशिक रूप से लक्ष्मी पर्वतों से समीपता के

कारण है। इसकी प्राचीनता के सम्बन्ध में कोई संदेह नहीं हो सकता क्योंकि विशाल टीला जो किसी समय एक विशाल दुर्ग या मुख्य रूप से पहाड़ियों की लकड़ी श्रेणी के छोर पर एक चट्टान पर सदियों से एकत्रित ध्वस्त भवनों के खण्डहरों से बना हुआ है। डी ला होस्टे ने १२०० फुट लम्बे, ७५० फुट चौड़े तथा ८० ऊँचे गोल टीले के रूप में इसका उल्लेख किया है। परन्तु मैंने जब १८२५ ई० में इसे देखा था तो मुझे यह आकार में चौकीर प्रतीत हुआ और मेरे विचार में यह वर्म के अनुमान में कुछ अधिक बढ़ा एवं अधिक ऊँचा था। उस समय यह सिन्धु नदी की मुख्य शाखा पर अवस्थित था परन्तु नदी के मार्ग में निरन्तर परिवर्तन होने लगे हैं और सभी पुराने मानचित्रों में इसे सिन्धु नदी का पश्चिमी शाखा पर अवस्थित दिखाया गया है। फिर भी प्राचीन समय में, जब नदी, नारा की पूर्वी शाखा में प्रवृत्त थी, मेहवान, जकराव के स्थान पर इसके निकटतम बिन्दु में ६५ मील से कम दूरी पर नहीं था। जनराव के स्थान पर नारा, जेनोनी पहाड़ियों को छोड़ देना है। वर्तमान समय में मेहवान नगर की उत्पत्ति पूर्णतया सिन्धु नदी में होने की है। जो न केवल नगर के पूर्वी भीमा पर चढ़ती है बरन् अराल नामक एक छोटी शाखा के रूप में इसकी उत्तरी सीमा के माथ-माथ से बहती है। यह शाखा विशाल चूर भील में निकलती है जिसकी जल पति इससे नारा अथवा सिन्धु नदी को विशाल पश्चिमी शाखा में होने की है। चूंकि जल की प्राप्ति के बिना इस स्थान का बस जाना सम्भव नहीं था अतः यह निश्चित है कि मानचूर भील सिन्धु नदी के मार्ग में परिवर्तन में काफी समय पूर्व अवस्थित थी। मध्य में इसकी अगार गहराई को देखते हुए अनुमान लगाया जा सकता है कि यह एक प्राकृतिक गड्ढा है और चूंकि इस समय भी इस भील का जल दो छोटी नदियों द्वारा एकत्रित होता है जो दक्षिण में द्वाव लकी पर्वतों में निकलती है अतः यह सम्भव प्रतीत होता है कि यह भील मेहवान को दीवारों तक विस्तृत रही होगी परन्तु पश्चिमी नारा की बाढ़ में सिन्धु नदी तक एक अन्य मार्ग बन गया था और इस प्रकार इस भील का स्तर स्याई रूप से नीचे हो गया। भील में मछलियाँ प्रचुर मात्रा में मिलती हैं और ऐसा प्रतीत होता है कि मछलियों के कारण ही इनका नाम मानचूर पड़ा है क्योंकि मानचूर संस्कृत मन्म तथा द्विन्दो मन्ध्र अथवा मन्ध्रों का केवल परिवर्तित स्वरूप है अतः मेरा विचार है कि मानचूर केवल मन्ध्रोवान नाम प्रयुक्त मन्ध्रियों वाले भील का सज्जित नाम रहा होगा।

एक विशाल भील के समान उन्नत एकात्म चट्टान पर अवस्थित होने एवं आद्यात्र एवं जल को प्रचुर उपलब्धि के कारण बनी अनुकूल स्थिति से मेहवान ने निश्चित ही सिन्धु के प्रारम्भिक निवासियों का ध्यान आकर्षित किया होगा। तदनुसार हम देखते हैं कि सभी लेखकों ने प्राचीन समय से इस स्थान के बारे में होने के तथ्य को स्वीकार किया है। इस प्रकार एम० मुरहो का कथन है, "मेहवान असंदिग्ध रूप से अति प्राचीन स्थान है, सम्भवतः अलोर अथवा ब्राह्मण से भी अधिक प्राचीन है।" वर्तमान नाम

सीबिस्तान का संक्षिप्त रूप बताया जाता है जिसे यहाँ के निवासियों सीबी अथवा सबो के नाम पर सीबिस्तान कहा जाता था। परन्तु सभी प्रारम्भिक अरब भूगोल शास्त्रियों ने इस नाम को कुछ भिन्न रूप से लिखा है। उदाहरणार्थ सदुस्तान अथवा सदुमान अथवा शाखसान। इनमें प्रथम दो नाम यूनानी सिन्दोमान अक्षर से मिलते हैं। अतः मैं सीबिस्तान के नाम को हिन्दुओ द्वारा भगवान शिव के नाम से सम्बन्धित स्थान बनाये जाने की आधुनिक बातों को अस्वीकार करता हूँ। यूनानियों का सिन्दो एवं प्रारम्भिक मुसलमानों का सदु देश के संस्कृत नाम सिन्धु अथवा इसके निवासियों का सैन्धव अथवा सैन्धु की ओर संकेत करते हैं। अतः उनके दुर्ग अथवा उनकी राजधानी को सैन्धवास्थान अथवा सिन्धुस्थान कहा जाता होगा जो नासिका सम्बन्धी स्वर लोप के कारण अरब भूगोल शास्त्रियों का सदुस्तान बन गया होगा। इसी ढङ्ग से विलपन ने यूनानी सिन्दामना को "संस्कृत के स्वीकृत शब्द सिन्दुमान अर्थात् 'सिन्धु के अधिकारी' से लिया है।" फिर भी मैं यूनानी नाम के सैन्धवा-वानम अथवा सैन्धुवान अर्थात् 'सैन्धवों के निवासस्थान से सम्बन्धित स्वीकार करने का इच्छुक हूँ।

आश्चर्य है कि टालमी ने सेहवान जैसे उल्लेखनीय स्थान का किसी भी पहचान योग्य नाम के अन्तर्गत उल्लेख नहीं किया है। यदि हम प्राचीन मगध के मुहाने के सर्वाधिक सम्भावित मुख्य स्थान के रूप में हैदराबाद को स्वीकार कर लें तो टालमी के सीड्रास को जो सिन्धु नदी के पूर्वी तट पर अवस्थित है सम्भवतः हैदराबाद में १२ मील ऊपर भटानी के प्राचीन स्थान से तथा पैसोपेडा का सेहवान के अनुरूप स्वीकार किया जा सकता है। मेरा विचार है कि टालमी के ओसकन की ओसनीकनम अथवा मिकन्दर के पोर्टोकनस तथा आधुनिक समय के महोटा नामक विशाल टीले में अनुरूपा प्रायः निश्चित है। यदि ऐसा है तो पिस्का अथवा पसिपेदा सेहवान रहा होगा।

ह्वेनसांग ने सेहवान का उल्लेख नहीं किया है परन्तु सिन्धु के स्थानीय इतिहास में इस नगर को ७११ ई० में मुहम्मद बिन-कासिम द्वारा अधिकृत नगर के रूप में उल्लेख किया गया है। ग्यारहवीं शताब्दी के प्रारम्भ में महमूद गजनी ने पुनः इस पर अधिकार कर लिया था और मुस्लिम शासन के अधीन यह स्थान सिन्धु के सर्वाधिक समृद्ध स्थानों में सम्मिलित हुआ प्रतीत होता है। वर्तमान समय में यह अति जर्जर अवस्था में है परन्तु इसकी स्थिति इतनी अनुकूल है कि किसी भी समय इसका निर्जन हो जाना सम्भव नहीं है।

ब्रह्माना अथवा ब्रह्मानाबाद

सिन्दोमना से मिकन्दर "बापिस नदी की ओर गया जहाँ उसने अपनी नौकाओं के बेड़े का प्रतीक्षा करने की आज्ञा दे रखी थी तत्पश्चात् नदी के मार्ग में मोचे की ओर जाते हुए चौथे दिन वह एक ऐसे नगर में पहुँचा जिससे होकर एक सड़क साबस ने

राज्य की ओर जाती थी।" जिस समय सिकन्दर ने अलोर (मुसिकनस की राजधानी) के स्थान पर ओक्सिकनस के विरुद्ध प्रस्थान करने के विचार से अपनी नौकाओं के बेड़े को छोड़ा था उस समय वह सिन्धोमना की ओर जाने का विचार नहीं रखता था क्योंकि अधीनता स्वीकार कर लेने के पश्चात् राजा सम्बस को सिन्धु नदी के साथ-साथ पर्वतीय जिलों का सत्त्वप नियुक्त किया गया था। अतः उसने अपनी नौकाओं के बेड़े को नदी के किसी ऐसे स्थान पर प्रतीक्षा करने की आज्ञा दी होगी जो ओक्सिकनस की राजधानी से अधिक दूर नदी था। इस स्थान को मैं कटोर तथा ताजल के नीचे पुराने नारा पर अवस्थित भरिजा-दण्ड के समीप किसी स्थान पर निश्चित कहूँगा क्योंकि मोटा जैसे मैं ओक्सिकनस के मुख्य नगर के अनुरूप स्वीकार कर चुका हूँ, अलोर तथा कटोर से समान दूरी पर है। तत्पश्चात् नदी के मार्ग से नाँचे जाते हुये वह चौथे दिन एक ऐसे नगर में पहुँचा था जिससे होकर एक सड़क सम्बस के राज्य की ओर जाती थी। भरिजादण्ड अर्थात् उस बिन्दु से जहाँ मेरे विचार में सिकन्दर पुनः अपने बेड़े पर आ गया था। ब्रह्मना अथवा ब्राह्मनाबाद के ज्वस्त नगर की दूरी स्थल मार्ग द्वारा सीधे रेखा से ६० मील अथवा जल मार्ग से ६० मील है चूँकि इस दूरी को चार दिनों में सरलता पूर्वक तय किया जा सकता था अतः मेरा निष्कर्ष है कि ब्राह्मना ब्राह्मणों का वास्तविक नगर था जिसका सिकन्दर के इतिहासकारों ने उल्लेख किया था। इस नगर के राजा ने पहले सिकन्दर की अधीनता स्वीकार कर ली थी परन्तु यहाँ के निवासियों ने उसकी सहायता करने से इन्कार कर दिया और उन्होंने नगर के द्वारों को बन्द कर लिया। एक गहरी खाँच से उन्हे नगर के बाहर आने पर उत्साहित किया गया और तत्पश्चात् हुए युद्ध में टालमी को विष से बुझे खड्ग से कन्धे में गम्भीर चोट आई। टालमी की चीट के उल्लेख से हमें इस नगर को हरमतेलिया के अनुरूप स्वीकार करने में सहायता मिलती है। जिसे दिवोडोरस ने, "नदी पर ब्राह्मणों का अन्तिम नगर" कहा है। अब, हरमतेलिया ब्रह्मण अथवा ब्राह्मण स्थल का केवल कोमल उच्चारण है। जैसे यूनानियों का हरमीज़ (कामदेव) भारतीयों के ब्रह्मा अथवा आदि देवता के स्वरूप है परन्तु ब्राह्मना, नगर का प्राचीन हिन्दू नाम था जिसे मुसलमानों ने ब्रह्मनाबाद कहा था। अतः मैं इस निष्कर्ष पर पहुँचता हूँ कि सिकन्दर द्वारा अधिकृत ब्राह्मणों का नगर नाम एव स्थल म ब्राह्मनाबाद के विशाल नगर से मिलता है।

दुर्भाग्यवश सिन्धोमना के अधिकार के पश्चात् एरियन द्वारा दिया गया विवरण अति सक्षिप्त है। उसके शब्द इस प्रकार हैं—“उसने एक ऐसे नगर पर आक्रमण किया एव अधिकार कर लिया, जिसने विद्रोह का भण्डा खड़ा किया था। विद्रोह का अभियोग लगा कर उसने उन सभी ब्राह्मणों का नष्ट करवा दिया जो उसके चंगुल में फँस गये थे।” यह विवरण दिवोडोरस के कथन से जिसने लिखा है कि, सिकन्दर, “विद्रोह का परिपालन करने वाले सभी व्यक्तियों को दण्ड देने पर सन्तुष्ट-

था तथा अन्य सभी को उसने क्षमा कर दिया था।" इन तीन विवरणों की तुलना करने से मेरा अनुमान है कि हरमतेलिया अथवा ब्राह्मना मुसिकनस के राज्य में था क्योंकि कटियस का कथन है कि नगर के राजा ने पहले सिकन्दर की अधीनता स्वीकार कर ली थी जबकि एरियन का कथन है कि उसने विद्रोह कर दिया था तथा दिवोडोरस ने यह जोड़ दिया है कि सिकन्दर ने विद्रोह का प्रतिपादन करने वालों को दण्ड दिया था। अब, यह सभी तथ्य मुसिकनस से सम्बन्धित है जिसने सर्व-प्रथम अधीनता स्वीकार कर ली थी परन्तु बाद में विद्रोह कर दिया था और अन्त में उसका दण्ड करवा दिया गया "तथा उसके साथ ही उन सभी ब्राह्मणों का भी वध हुआ जिन्होंने उसे विद्रोह करने की प्रेरणा दी थी।" यह अनुरूपता महत्वपूर्ण है क्योंकि इससे यह पता चलता है कि मुसिकनस का राज्य पश्चिमी पर्वतों के अन्तर्गत ओबसीकनस तथा सम्बुस के दो ब्राह्मण जिनो को छोड़ मुहाने तक सिन्धु नदी के सम्पूर्ण घाट में विस्तृत था। उसके राज्य का विस्तार जन साधारण द्वारा सिकन्दर को दी गई इस सूचना को व्याख्या करता है कि मुसिकनस का राज्य "सम्पूर्ण भारत में सर्वाधिक समृद्धि शाली एवं जनपूर्ण था।" इससे यह भी पता चलता है कि सम्भवतः किस कारण मुसिकनस से शत्रुता रखता था क्योंकि मुसिकनस के राज्य की दक्षिणी सीमाएं पश्चिम में सम्बस के राज्य से बिकरी हुई थी। जस्टिन ने उस नगर के राजा को अम्बीगेर कहा है जहाँ टालमी एक विषय में बुभेत्तार से घायल हुआ था। सम्भवतः मुसिकाती के शासक मुसिकानस का यह वास्तविक नाम था जिसके राज्य में ब्राह्मना नगर अवस्थित था।

खेद है कि टालमी द्वारा सुरक्षित किसी भी नाम को निश्चित रूप से ब्राह्मणों के इस नगर क अनुक्रम नहीं बताया जा सकता। परबाली स्थिति एवं आंशिक रूप से नाम में इससे मिलता है क्योंकि प्रथम दो अक्षर, पर्व, बरम से अधिक भिन्न नहीं है तथा अन्तिम अक्षर अलि ब्रह्मयल, केयल अथवा हरमतेलिया का प्रतिनिधित्व हो सकता है। टालमी के समय के पश्चात् मुस्लिम विजय के समय तक लगभग ६ शताब्दियों के समय में ब्राह्मनानगर के सम्बन्ध में हमें कोई सूचना नहीं मिलती। फिर भी सिन्ध की स्थानीय ऐतिहासिक पुस्तकों से हमें ज्ञात होता है कि ब्राह्मना सिन्ध के उन चार प्रान्तों में एक प्रान्त का मुख्य नगर था जिनमें ५०७ ई० से ६४२ ई० तक रैस राज्य धराने के अधीन सिन्ध विभाजित था तथा यह नगर ६८० ई० में दाहिर के राज्यारोहण के समय तक प्रान्त का मुख्य नगर बना रहा। दाहिर ने सिन्धु नदी द्वारा अमोर के विनाश के पश्चात् इसे अपनी राजधानी बनाया था। ६४१ ई० में ह्वेनसांग ने सिन्ध की यात्रा की थी और उसका विवरण ऊार दिया जा चुका है। उसने राज्य को चार जिलों में विभाजित पाया था जिन्हें मिश्र-मिश्र दिलाने के लिए मैं ऊपरी सिन्ध, मध्य सिन्ध, निचला सिन्ध तथा कच्छ के नाम दे चुका हूँ। प्रथम भाग का उल्लेख मैं अमोर के अपने विवरण में दे चुका हूँ। द्वितीय, ओ-फान-ब को मैंने अभी ब्राह्मनाबाद के अनुरूप बताया

है। एम० जुलीन में चीनी अक्षर का अनुवाद अवन्द के रूप में किया है जिसके लिए समान अक्षर डूडना अति कठिन है परन्तु मुझे सन्देह है कि यह केवल ब्राह्मना के नाम का परिवर्तित स्वरूप है क्योंकि इस शब्द का बाहमना, बहुमना, बाभना, बाबना तथा बाभना आदि विभिन्न ङङ्ग से उच्चारण किया जाता है। मन्सूर के सम्बन्ध में लिखते समय इब्न हाऊकल ने लिखा है कि सिन्धी इसे बामा-वान कहा करते थे जिसे इदरसी ने बदल कर भीरमान लिखा है। हम जानते हैं कि मानसूर ब्राह्मना के अधिक समीप था। परन्तु सिन्ध के स्थानों की सूची में इदरसी ने मन्सूर के पश्चात् वन्दन अथवा कन्दन का नाम लिखा है जिसे भी बामनवा अथवा सिन्धियों के उच्चारणानुसार वामनवा तथा वनवा का भिन्न उच्चारण समझता है। चीनी अक्षर फान-जो ब्रह्मा का सर्व ज्ञात अनुवाद है और इससे इस विचार की पुष्टि होती है कि अवन्द बहुमनवा अथवा ब्राह्मनाबाद का आंशिक रूप से परिवर्तित रूप है।

मुस्लिम विजय के कुछ ही समय पश्चात् ब्राह्मना का स्थान मन्सूरा ने ले लिया था जिसे, बिलदूरी के अनुसार सिन्ध के विजेता मुहम्मद बिन कासिम के पुत्र अमरू ने स्थापित करवाया था तथा द्वितीय अब्बासीयों खलीफ अल मन्सूर जिसने ७५३ से ७७४ ई० तक शासन किया था, के नाम पर इस नगर का नाम रखा गया था परन्तु मसूदी के अनुसार इसकी स्थापना जमहूर द्वारा की गई थी जो अन्तिम खलीफा के समय ७४४ से ७४९ ई० तक सिन्ध का गवर्नर था। उसने अपने पिता मन्सूर के नाम पर नगर का नाम रखा था। यह नवीन नगर ब्राह्मनाबाद के इतने समीप बनवाया गया था कि इब्न हाऊकल, अब्दु रैहान तथा इदरसी, सभी ने एक ही स्थान के रूप में इसका उल्लेख किया है। इब्न हाऊकल के शब्द इस प्रकार हैं, "मन्सूरा, जिसे सिन्धी भाषा में बामावान कहा जाता है।" अब्दुरैहान का कथन है कि प्रारम्भ में इसे बहुमनवा तथा तःपश्चात् हमाबाद कहा जाता था जिसे हम प्रारम्भ में अक्षर के जोड़ देने से बहुमनाबाद पढ़ सकते हैं। यह अक्षर किसी कारणवश लुप्त हो गया होगा। यह नगर मिह्रान अथवा सिन्धु नदी की पूर्वी शाखा पर अवस्थित था तथा १ मील सम्बा तथा उतना ही चौड़ा अथवा परिधि में प्रायः चार मील था। विभिन्न स्थानों की ओर जाने वाले मार्गों पर यात्रा में व्यतीत दिनों से इसकी स्थिति को हाला के पड़ोस में निश्चित किया जा सकता है। मुल्तान से यह १२ दिन की दूरी पर था। सेहवान के मार्ग से कंदाबिल तक ८ दिन की दूरी पर तथा मन्हाबारी के मार्ग से डेबल तक ६ दिन की यात्रा पर था, स्वयं मन्हाबारी मन्सूरा से ४ दिन की यात्रा पर था अतः यह नगर मुल्तान से सिन्धु नदी के मुहाने तक की दो तिहाई दूरी पर अथवा हाला के समान समानान्तर स्थिति में अवस्थित था।

अब, इसी स्थान पर यी बेलासिस ने एक विशाल नगर के लण्डहूर की खोज की है। इस स्थान के सम्बन्ध में अपनी जानकारी के लिए हम उनके उत्साह एवम्

प्रतिभा के आकारी हैं। यह खण्डहर हैदराबाद के ४७ मील उत्तर पूर्व में, हाला के २०-मील पूर्व अथवा पूर्व-उत्तर पूर्व में तथा पूर्वी नारा के २० मील पश्चिम में सिन्धु नदी के पुराने तट पर अवस्थित हैं। यह स्थान बम्भरा का-धूल अथवा "ध्वस्त बुर्ज" के रूप में जाना जाता है क्योंकि यहाँ की एक मात्र भवन ईंटों का ढूँढ़ा हुआ बुर्ज है। श्री बिलासिस के अनुसार इस स्थान का वर्तमान रूप इस प्रकार है "खण्डहरो का एक विस्तृत समूह जो अपने भवनों के मूल आकार के अनुसार आकार में भिन्न-भिन्न है।" बच्चों को घुमाने के लिए प्रयोग में लाई जाने वाली गाड़ी के माप के अनुसार इसकी परिधि ४ मील से कुछ गज कम है परन्तु बम्भरा-का-धूल के विशाल टीले के अतिरिक्त-सगभग डेढ़ मील की दूरी पर "इसके अन्तिम राजा का निवास स्थान एवम् दोलार का ध्वस्त एवम् विनाशित नगर है तथा अन्य दिशा में पाँच मील की दूरी पर तंपुर नामक ध्वस्त नगर है जो राजा के प्रधान मन्त्री का निवास-स्थान था तथा इन नगरों के मध्य उपनगरों के खण्डहर हैं जो मोला तक खुले प्रदेश में दूर-दूर तक फैले हुए हैं। बम्भरा-का-धूल का विशाल टीला "पूर्णतयः मिट्टी की प्राचीर से घिरा हुआ है जिस पर अनेक कगूर तथा बुर्ज बने हुए हैं।" अकबर के समय में इस मोर्चा बन्दी के अनेक अवशेष प्राप्त थे। अब्दुलफजल का कथन है कि "इस मार्चा बन्दी में १४० बुर्ज थे। (१) जो एक दूसरे से एक तनाब की दूरी पर थे। तनाब माप करने की एक रस्सी थी जिसे सभ्रातः अकबर ने लाह की जञ्जीरा द्वारा जोड़े बन्दुओं के स्थान पर परिवर्तित करने का आज्ञा दी। इसका लम्बाई ६० इलाही गज था जिससे ३० इञ्च की दर से तनाब का लम्बाई १५० फुट प्राप्त होता है। तथा इस लम्बाई का १४० स गुणा करने पर नगर की परिधि २१००० फुट अथवा लगभग ४ मील हा जाती है। स्मरण रहे कि इब्न हाऊकल ने मन्सूरा का एक मील वर्गोकार अथवा परिधि में चार मील बताया है तथा श्री बिलासिस ने बम्भरा-का-धूल की परिधि को ४ मील से कुछ गज कम बताया है। आकार का पूर्ण समानता एवम् स्थिति का समीप समानता, जिसका मैं उल्लेख कर चुका हूँ, के कारण मेरा अनुकल्प है कि बम्भरा-का-धूल का विशाल टीला सिन्धु के अरब गवर्नर की राजधानी मन्सूरा के ध्वस्त नगर का प्रतिनिधि है। अतः ब्राह्मना अथवा ब्राह्मनाबाद का इन्द्र नगर दिल्ली नामक खण्डहरो के टीले के पड़ोस में देखा जाना चाहिए जो विशाल टीले से केवल डेढ़ मील की दूरी पर है।

खण्डहरो की खोज करने वाले श्री बिलासिस के विशाल टीले को स्वयं ब्राह्मना-

(१) आदले अकबरी में बुर्जों की संख्या १४०० बताई गई है जिससे नगर की परिधि ४० मील हो जायगी। प्रतिलिपि में इसकी संख्या १४० दी गई है। इलाही गज में ४१६ सिकन्दरी तनका हुआ करते थे और क्योंकि ६२ सिकन्दरियों की औसतन चौड़ाई ७२'३४ इञ्च थी अतः इलाही गज की लम्बाई ३०.०२६ इञ्च रही होगी।

बाद के अनुरूप बताया है परन्तु इस सम्बन्ध में श्री थामस ने उचित आपत्ति की है। उनका कथन है कि खुदाई के बीच प्राप्त अनेकानेक मध्यकालीन मुद्राओं में, "हिन्दू मुद्राओं की संख्या सीमित है और यह भी अन्य प्रान्तों की मुद्राओं प्रतीत होती हैं जिनमें न कोई उल्लेखनीय समानता है न किसी युग विशेष का संकेत करती है।" स्थानीय मुद्राओं में पूर्ण रूपेण सिन्ध के अरब गवर्नरों की मुद्राओं के नमूने हैं। जिनके पार्श्व में मनसूरा का नाम खुदा हुआ है और जहाँ तक मुझे ज्ञान है एक भी ऐसी मुद्रा नहीं है जिसे सिन्ध के किसी हिन्दू राजा से सम्बन्धित किया जा सके। अतः खेद है कि श्री बिलसिस ने दिल्ली के छोटे टीले की अधिक खोज नहीं की जिससे सम्भवतः इसकी उच्च प्राचीनता का कोई सन्तोषजनक प्रमाण प्राप्त किया जा सकता।

स्थानीय ऐतिहासिक पुस्तकों एवम् जनश्रुतियों के अनुसार ब्राह्मनाबाद का विनाश दिल्ली नामक इसके शासक की भूर्तता के परिणामस्वरूप भूकम्प से हुआ था। इस शासक का समय सन्देहपूर्ण है। एम० मुदेरो ने इसे १४० हिजरी अथवा ७५७ ई० कहा है जब दिल्ली का बन्धु छोटा भाई मक्का की तीर्थ यात्रापरान्त वापस आया था। परन्तु दसवीं शताब्दी के प्रारम्भ में जब मसूदी एवम् इब्न हौकल ने मनसूरा की यात्रा की थी यह उन समय भी समृद्धशाली नगर था अतः यह स्पष्ट है यह भूकम्प ६५० ई० से पूर्व नहीं आया था। दिल्ली एवम् छोटा भाई को ब्राह्मनाबाद के राय अथवा शासक अमोर का पुत्र बताया जाता है परन्तु यह विश्वास करना कठिन है कि मनसूरा में अरब शासन के समय ब्राह्मनाबाद में कोई हिन्दू शासक था। तथ्य यह है कि पञ्जाब तथा साय ही साय सिन्ध के सभी प्राचीन नगरों के सम्बन्ध में एक ही चिरपारचित कथा बताई जाती है। शोरकोट, हड़प्पा तथा अटारा तथा साय ही साय अलार ब्राह्मना तथा बम्भूरा सभी को उनके शासकों के पाप कर्मों के परिणाम स्वरूप ध्वस्त हुआ बताया जाता है। परन्तु तुलम्बा के सम्बन्ध में भी इसी कथा का उल्लेख किया जाता है और हम जानते हैं कि यह कथा झूठी है क्योंकि मैं इसके विनाश के वास्तविक कारण अर्थात् रावी द्वारा इस स्थान से हट जाने का उल्लेख कर चुका हूँ। श्री बिलसिस की खोज से यह स्पष्ट हो चुका है कि ब्राह्मना का विनाश भूकम्प के कारण हुआ था। मानव हड़ियाँ "मुख्य रूप से द्वार पर प्राप्त हुई थी। लगता है कि वह भागने की चेष्टा कर रहे थे। अन्य हड़ियाँ भवनो के भीतर कोनों पर मिली है। कुछ शव सीधे खड़े थे कुछ झोटे हुये थे जिनके चेहरे,, भूमि की ओर थे। कुछ एक बैठे अवस्था में ही दब गये थे। निश्चित ही नगर का विनाश अग्नि से नहीं हुआ था क्योंकि श्री रिचर्डसन ने लिखा है कि उन्हें कोयले अथवा जली हुई लकड़ी के चिह्न नहीं मिले और न ही प्राचीन दीवारों पर अग्नि के चिह्न थे। इसके विपरीत उन्हें भी कमरों के कोनों में दबी हुई मानव हड़ियाँ प्राप्त हुई थी। लगता है कि अपने भवनो को अपने ही ऊपर गिरते देखकर भय-भीत निराश कमरों के कोनों में इकट्ठा हो गये थे तथा मलबे में दब गये थे। श्री

रिचर्डसन ने एक ऐसी ईंट उठाई थी जिसकी "नोक खोपड़ी में घुल गई थी तथा निकाले जाने पर हड्डी का टुकड़ा साध आ गया था।" उनका निष्कर्ष श्री बिन्हासिस के समान है अर्थात् "नगर का विनाश प्राकृति की भयानक भूकम्प के कारण हुआ था।"

बम्भरा-की-धूल में प्राप्त प्राचीन मुद्रायें, नगर के प्रतिष्ठ सस्थापक, मनसूर के पुत्र, जम्हूर के समय से मसूदी के समकालीन उमर के समय तक सिन्ध के अरब शासकों से सम्बन्धित हैं। अतः सम्पूर्ण समय अर्थात् ७५० ई० से ९४० ई० अथवा कुछ समय पश्चात् तक यह स्थान बसा हुआ था।

यह मेरे उस कथन से ठीक-ठीक मिलता है जिसके सम्बन्ध में मैं पहले लिख चुका हूँ कि दसवीं शताब्दी के प्रथम आधे भाग में मसूदी तथा इब्नहीकल की यात्रा के समय नगर समृद्ध अवस्था में था अतः मैं इसके विनाश का समय उस शताब्दी के द्वितीय अर्धभाग में समझता हूँ तथा यह ९७० ई० से पूर्व नहीं हुआ था। यह सत्य है कि अगली शताब्दी के प्रारम्भ में अब्दुरेहान ने मन्सूरा का उल्लेख किया है तथा इससे भी कुछ समय पश्चात् इदरीसी कज़विनी तथा रशीदुद्दीन ने इसका उल्लेख किया है परन्तु अन्तिम तीनों लेखक केवल ग्रन्थ संग्रहकर्ता थे तथा उनके विवरण तदानुसार पूर्व काल से सम्बन्ध रखते हैं फिर भी अब्दुरेहान मूल लेखक है और चूँकि भारतीय भाषाओं के ज्ञान के कारण उसे शुद्ध सूचनाएँ प्राप्त करने की विशेष सुविधाएँ प्राप्त थी अतः उसकी साक्षी यह सिद्ध करने के लिये पर्याप्त है कि मन्सूरा उसके समय में बसा हुआ था। सिन्ध की मार्ग सूचना के सम्बन्ध में लिखते समय उसने कहा है, "एरोर से बाह-मनवा जिसे एल मन्सूरा भी कहा जाता है २० परसङ्ग की दूरी है तत्पश्चात् नदी के मुहाने पर सोहरानी तक ३० परसङ्ग है।" अतः मन्सूरा उस समय बसा हुआ था जब अब्दुरेहान ने १०३१ ई० के लगभग अपनी पुस्तक लिखी थी परन्तु महमूद गज़नी के आक्रमणों में केवल एक लेखक ने इनका उल्लेख किया अतः यह प्रायः निश्चित है कि यह एक विशाल दुर्ग तथा देश की राजधानी के रूप में नहीं जाना जाता था अन्यथा वह लोभी एवम् लेटेरा विजेता इसके घन की ओर आकर्षित होता। यह सम्भव है कि अधिकांश निवासी जो महात् विरति से बच गये थे अपनी दबी हुई सम्पत्ति को ढूँढ़ने के लिए ध्वस्त नगर में वापिस आ गये हो तथा यह भी सम्भव है कि उनमें अधिकांश ने पुराने स्थानों पर अपने भवनों का पुनः निर्माण करवाया हो परन्तु नगर की दीवारें गिर चुकी थी तथा नगर सुरक्षित नहीं था। नदी धीरे-धीरे दूर चली गई थी तथा यहाँ जल का अभाव था तथा यह स्थान कुल मिलाकर इतनी अधिक अर्जर अवस्था में था कि ४१६ हिजरी अथवा १०२५ ई० में जब सोमनाथ का विजेता सिन्ध से होकर वापिस गया तो मसूरा की लूट उसे उसके सीधे मार्ग से हट जाने की प्रेरणा देने के

लिए प्रयास न थी। अतः प्राचीन राजधानी की यात्रा किए बिना अथवा उसकी ओर ध्यान दिये बिना वह सहवान के मार्ग से गजनी वापिस चला गया। यदि हम इन्-अयोर के एक मात्र कथन की स्वीकार कर लें कि इस अवसर पर महमूद ने मन्सूरा में मुस्लिम गवर्नर की नियुक्ति की थी तो उपर्युक्त कथन में सन्देह किया जा सकता है।

निचला सिन्ध अथवा लार

ह्वेनसांग ने पित्तसिला के जिले अथवा निचले सिन्ध की परिधि का ३००० ली अथवा ५०० मील बताया है जो सिन्धु नदी के पूर्व में उमरकोट के मरुस्थल तक तथा पश्चिम में कुमारी मोन्ज के पर्वतों तक नदी के दोनों ओर विस्तृत छोटे प्रदेश सहित हैदराबाद से समुद्र तक सिन्धु नदी तक मुहाने के आकार में ठीक-ठीक मिलता है। इन सीमाओं में भीतर निचले सिन्ध के आँकड़े इस प्रकार हैं। पश्चिमी पर्वतों से उमरकोट के पड़ोस तक १६० मील, उसी स्थान से कुमारी मोन्ज तक ८५ मील; कुमारी-मोन्ज से सिन्धु नदी की कोरी मुहाने तक १३५ मील; तथा कोरी मुहाने से उमरकोट तक १४० मील अथवा कुल मिलाकर ५२० मील। इस भूमि में जिसे रेतीली एबम् नमक युक्त कहा गया है अन्न एबम् सब्जियाँ प्रचुर मात्रा में उत्पन्न होती हैं परन्तु फल एबम् फूल कम मात्रा में उत्पन्न होते हैं और यह कथन वर्तमान समय तक मुहाने के सम्बन्ध में सत्य है।

सिकन्दर के समय में मुहाने का एक मात्र उल्लेखनीय स्थान पटाला कहा जाता है कि अपनी नौकाओं के बेड़े को चलाने के लिये वायु की प्रतीक्षा करते हुए निचले सिन्ध में निवास के लम्बे समय में उसने अनेक नगरों की स्थापना की थी। दुर्भाग्यवश इतिहासकारों ने इन स्थानों के नामों का उल्लेख नहीं किया है। केवल जस्टिन ने लिखा है कि सिन्धु तक अपनी वापसी के समय उसने बरसी नामक नगर का निर्माण करवाया था। अब मैं इसी का उल्लेख करूँगा। टालमी ने बारबरा, सोसीकाना, बोर्निस तथा कोलक आदि अनेक स्थानों के नामों को सुरक्षित रखा है। प्रथम नाम सम्भवतः पैरीप्लस के बारबारकी, एमपोरियम तथा जस्टिन के बरसी के समान है। पैरीप्लस के लेखक के समय में निचले सिन्ध की राजधानी मिन्नारका थी। जहाँ विदेशी व्यापारी बारबारकी से नदी के मार्ग से पहुँच सकते थे। सातवीं शताब्दी के मध्य में ह्वेनसांग ने केवल पित्तसिला अथवा पटाला का उल्लेख किया है परन्तु आठवीं शताब्दी के प्रारम्भ में मुहम्मद बिन कासिम के अभियान के इतिहासकारों ने हमारी अल्प सूची में देबल तथा निरनकोट के नाम जोड़ दिए हैं। दसवीं शताब्दी में अरब भूगोल शास्त्रियों ने इस सूची में वृद्धि की है। उन्होंने मनहातारा अथवा मनहाबारी को सिन्धु नदी के पश्चिम में देबल से दो दिन की यात्रा पर उस स्थान पर दिखाया है जहाँ देबल से आने वाली सड़क नदी के पार जाती है। अब मैं इन स्थानों का उत्तर से पश्चिम,

उनकी स्थिति के अनुसार मुहाने के सिरे पर पटाला से प्रारम्भ कर उल्लेख करना ।

पटाला, निरनकोट

एम मुर्छो, मसोन, बर्टन तथा ईस्टविक के एक मत साक्षी के अनुसार निरनकोट को हैदराबाद के स्थान पर निश्चित किया गया है । केवल सर हैनरी इलियट ने इसे जरक के स्थान पर दिखाया है क्योंकि उनका विचार है कि यह स्थान स्थानीय इतिहासकारों के विवरण से अधिक मिलता है, परन्तु चूँकि हैदराबाद नगर का आधुनिक नाम है जिसे जन साधारण अब भी निरनकोट के रूप में जानते हैं अतः निरन अथवा अरब इतिहासकारों तथा भूगोल शास्त्रियों के निरनकोट के अनुरूप स्वीकार करने में कोई सन्देह नहीं प्रतीत होगा । अब्दुलफेदा ने इसकी स्थिति को देबल से २५ परसग तथा मसूरा से १५ परसङ्ग की दूरी पर बताया है जो इस्तरबरी तथा इबन हौकल के अपेक्षाकृत कम निश्चित कथनों से मिलता है । जिन्होंने केवल इतना कहा है कि यह देबल तथा मसूरा के बीच, परन्तु अन्तिम नगर के अधिक समीप है । यह नदी के पश्चिमी तट पर अवस्थित था तथा अच्छे मोर्चाबन्द परन्तु छोटे नगर के रूप में इसका उल्लेख किया गया है जिसमें बूझों की संख्या कम थी । अब, हैदराबाद श्राहनाबाद अथवा मसूरा के इवस्त नगर से ४७ मील तथा लारी-बन्दर से ८५ मील की दूरी है जिसे मैं प्राचीन देबल के सर्वाधिक सम्भावित स्थान के रूप में दिखाने का प्रयत्न करूँगा । जबकि जरक श्राहनाबाद से ७४ मील तथा लारी-बन्दर से केवल ६० मील की दूरी पर था । अतः हैदराबाद की स्थिति जरक की अपेक्षा लिखित दूरियों से अधिक मिलती है । वर्तमान समय में सिन्धु नदी की मुख्य शाखा हैदराबाद के पश्चिम में बहती है परन्तु हम जानते हैं कि फुलेली अथवा पूर्वी शाखा पूर्व काल में मुख्य नदी थी । एम मुर्छो के अनुसार हैद नदी के हैदराबाद से पश्चिम की ओर बले जाने की घटना १००० हिजरी अथवा १५६२ ई० के पूर्व से पहले हुई होगी तथा यह परिवर्तन नासिरपुर के हास के समय से मिलती है जिसकी स्थापना केवल ७५१ हिजरी अथवा १३५० ई० में हुई थी । चूँकि अब्दुलफजल ने बट्टा प्रान्त के एक उपखण्ड के मुख्य स्थान के रूप में नासिरपुर का उल्लेख किया है अतः सिन्धु की मुख्य शाखा अकबर के शासन काल के प्रारम्भिक समय तक हैदराबाद के निरनकोट के पूर्व में प्रवाहित रही होगी ।

निरनकोट एक पहाड़ी पर अवस्थित है तथा इसके पड़ोस में एक भील थी जिसमें मुहम्मद कासिम का बेड़ा आ सकता था । सर हैनरी इलियट ने प्रथम को सिन्धु नदी के पश्चिम जरक की पहाड़ियों तथा द्वितीय को जरक के दक्षिण में हेलार्ड के समीप किञ्जर भील के अनुरूप स्वीकार किया है परन्तु किञ्जर भील सिन्धु नदी से सम्बन्धित नहीं है अतः सिन्धु नदी के मार्ग से बेड़े के ले जाए जाने के लिए इसका प्रयोग नहीं किया जा सकता था अतः निरनकोट के प्रतिनिधि के रूप में हैदराबाद की अपेक्षा

जरक को प्राप्त कथित लाभ समाप्त हो जाता है। सर हैनरी ने स्वीकार किया है "कि इसकी स्थिति का निर्धारण मुख्य रूप से अन्य स्थानों पर निर्भर करता है जिन्हें विषाद-प्रस्त नगरों विशेषतयः देबल तथा मन्सूरा से सम्बन्धित किया जाता है।" प्रथम नगर को उन्होंने कराची से तथा अन्तिम नगर को हैदराबाद के अनुरूप स्वीकार किया है तथा इन्हीं के अनुसार ही वह निरनकोट को जरक के स्थान पर निश्चित करने के लिए बाध्य हैं। परन्तु 'सिन्ध में जरकों के परिशिष्ट' लिखने के पश्चात् श्री बिलासिस ने उसी स्थान पर बम्भरा-का-यूल नामक प्राचीन नगर की खोज की है जिसे काफी समय पूर्व एम मुर्छों ने ब्राह्मनाबाद के स्थान के रूप में माना था। मन्सूरा तथा ब्राह्मनाबाद के प्रसिद्ध नगरों के स्थान से इसकी अनुरूपता के कारण हैदराबाद अथवा प्राचीन निरनकोट, बिलदूरी तथा चखनामा के निरन कोट के प्रतिनिधि के रूप में रह जाता है। बम्भर-का-यूल से इसकी ४७ मील की दूरी तथा लारी बन्दर से ८५ मील की दूरी अबुलफिदा के १५ तथा २५ परसंगो से प्रायः ठीक ठीक मिल जाती है। यह भी पहाड़ी पर अवस्थित है अतः स्थान एवं नाम दोनों में यह निरनकोट से मिलता है। गजा नामक पहाड़ी १½ मील लम्बी ७०० गज चौड़ी है और इसकी ऊँचाई ८० फुट है। वर्तमान दुर्ग ११८२ हिजरी अथवा १७६८ ई० में मीर गुलाम शाह द्वारा बनवाया गया था। पहाड़ी का लगभग एक तिहाई भाग, पश्चिमी छोर पर दुर्ग से घिरा हुआ है। मध्य भाग, मुख्य सड़क तथा नगर के घने भवनों से तथा उत्तरी भाग मकबरो से घिरा हुआ है।

६४१ ई० में जब चीनी तीर्थ यात्री ह्वेनसांग ने सिन्ध की यात्रा की थी वह कच्छ की राजधानी कोटेश्वर से ११७ मील ठीक उत्तर की ओर पी-तो-शो-लो तक गया था। तत्पश्चात् वह ३०० ली अथवा ५० मील उत्तर पूर्व की ओर ओ-फान च तक गया था जिसे मैं ब्राह्मनाबाद के अनुरूप बता चुका हूँ। एम० जुलीन ने चीनी असर को पित्तशिला पड़ा है परन्तु मैं इसे पाटशिला अथवा "चिाटी चट्टान" पढ़ने का इच्छुक हूँ। जो उस लम्बी समतल एवं खुनी पहाड़ी का सही चित्रण देता है जहाँ हैदराबाद अवस्थित है। यह नाम पातालपुर का स्मरण दिलाता है जो बर्टन के अनुसार हैदराबाद अथवा निरनकोट का प्राचीन नाम था और चूँकि यह नगर कोटेश्वर से ठीक १२० मील उत्तर में तथा ब्राह्मनाबाद के ४७ मील दक्षिण पश्चिम में है अतः मुझे इसे चीनी तीर्थयात्री के पित्तशिला के अनुरूप स्वीकार करने में कोई संकोच नहीं है। पहाड़ी का आकार भी जो १½ मील लम्बा तथा ७०० गज चौड़ा अथवा पश्चिम में ३ मील है, पित्तशिला के आकड़ों से अधिक समीप है। ह्वेनसांग के अनुसार पित्तशिला की परिधि २० ला अथवा ३½ मील थी।

पातालपुर तथा पाटशिला के नामों से इस सम्भावना का संकेत मिलता है कि हैदराबाद सिकन्दर के इतिहासकारों का पटाया हो सकता है जिसे उन्होंने एक मत

से मुहाने के सिरे के समीप बताया है। अब, मुहाने का वर्तमान सिरा हैदराबाद से १२ मील ऊपरी मट्टारी के पुराने नगर के स्थान पर है जहाँ फुलेली सिन्धु नदी की मुख्य शाखा से अलग होती है। परन्तु प्राचीन काल में जब मुख्य नदी जिसे अब पुराना कहा जाता है अलोर तथा ब्राह्मणाबाद से होकर निरूनकोट तक जाती थी उस समय सिन्धु की शाखाओं के भिन्न-भिन्न होने का प्रथम स्थान या तो स्वयं हैदराबाद में था जहाँ से मियानी से होते हुए त्रिकाल तक एक शाखा जाती थी अथवा यह स्थान इससे १५ मील दक्षिण पश्चिम में था जहाँ अब फुलेली गुनी शाखा को दक्षिण की ओर ढकल देती है तथा यह स्वयं पश्चिम दिशा में प्रवाहित होकर त्रिकाल के स्थान पर वर्तमान सिन्धु नदी में मिल जाती है। अतः प्राचीन मुहाने का मुख्य सिरा या तो हैदराबाद में था अथवा इससे १५ मील दक्षिण पूर्व में, जहाँ गुनी अथवा सिन्धु की पूर्वी शाखा फुलेली अथवा पश्चिमी शाखा से अलग होती है।

अब पटाला की स्थिति को अनेक स्वतन्त्र आंकड़ों के आधार पर निश्चित किया जा सकता है :—

प्रथम—टालमी के अनुसार मुहाने का सिरा ओस्कन तथा सोनीबारे ओस्टियम नामक सिन्धु के पूर्वी मुहाने के ठीक मध्य में था इससे पटाला की स्थिति हैदराबाद के स्थान पर निश्चित होती है जो ओक्सिकनस की राजधानी अर्थात् लरकाना के समीप महोर्टा तथा कोरी अथवा सिन्धु नदी के पूर्वी मुहाने से समान दूरी पर है। कोरी लोनी नदी अथवा लोनी बारे ओस्टियम का मुहाना भी है।

द्वितीय—अरिस्टोबूलस सिन्धु के मुहाने को १००० स्टेडिया अथवा ११५ मील आंका था। निर्यकस ने इसे १८०० स्टेडिया तथा ओनिसिक्लोस ने २००० स्टेडिया आंका था। परन्तु पश्चिम में चार मुहाने से लेकर पूर्व में कोरी मुहाने तक वास्तविक तटीय लम्बाई १२० मील से अधिक नहीं है। हम अन्य लेखकों की अतिशयोक्तिपूर्ण सख्याओं को अपेक्षा अरिस्टोबूलस के अनुमान को अपना सकते हैं और चूँकि ओनिसिक्लोस ने लिखा है कि मुहाने के तीनों किनारे समान लम्बाई के थे अतः सागर से पटाला की दूरी को १००० स्टेडिया अथवा ११५ मील से १२५ मील स्वीकार किया जा सकता है। अब, धारा अथवा सिन्धु नदी के पश्चिमी मुहाने से हैदराबाद की दूरी ११० मील है तथा कोरी अथवा पूर्वी मुहाने से १३५ मील और यह दोनों दूरियाँ मुहाने के वास्तविक दूरी से समीप समानता रखती हैं। यह आंकड़े ओनिसिक्लोस के विवरण का समर्थन करते हैं कि मुहाने से समभुज त्रिकोण बनता है। परिणाम स्वरूप पटाला नगर जो मुहाने के सिरे पर अथवा इसके समीप था प्रायः निश्चित रूप से वर्तमान हैदराबाद के अनुरूप समझा जा सकता है।

तृतीय—एरियन तथा कटियस के विवरणों की तुलना से प्रतीत होता है कि ब्राह्मणा अथवा ब्राह्मणों के नगर के स्थान पर पटाला के राजा ने सिकन्दर की अधी-

नता स्वीकार कर ली थी परन्तु सिन्धु नदी में नीचे की ओर तीन दिन की यात्रा के पश्चात् सिकन्दर को सूचना मिली कि भारतीय शासक अपना देश त्याग कर मरु भूमि की ओर भाग गया है। सिकन्दर ने तुरन्त पटाला की ओर प्रस्थान किया। अब, सीधे स्थल मार्ग से ब्राह्मणाबाद से हैदराबाद की दूरी ४७ मील है परन्तु सिन्धु नदी का पुराना मार्ग नसीरपुर के मार्ग से घुमावदार रास्ते से जाता है अतः नदी तट के साथ-साथ बना मार्ग जिसे सेना ने निश्चित रूप से अनुसरण किया होगा ५५ मील से कम नहीं है जबकि जल मार्ग से इसकी दूरी ८० मील रही होगी। स्थल मार्ग से १० अथवा १० मील की सामान्य दर से अथवा जल मार्ग से १८ अथवा २० मील की दर से प्रथम तीन दिनों में सिकन्दर स्थल मार्ग से हैदराबाद के १६ मील तथा जल मार्ग से २६ मील के भीतर पहुँच गया होगा और इस दूरी को उसने चौथे दिन की निरन्तर यात्रा के पश्चात् सरलता पूर्वक पूरा कर लिया होगा। पटाला से नदी की पश्चिमी शाखा के मार्ग से वह ४०० स्टेडिया अथवा ४६ मील दूर गया था जब उसके नव-मेना नायको ने सर्व प्रथम सागरीय वायु का अनुमान लगाया। मेरा विश्वास है कि यह स्थान जरक था जो स्थल मार्ग से हैदराबाद से ३० मील तथा जल मार्ग से ४५ मील अथवा ४०० स्टेडिया की दूरी पर था। यहाँ पर सिकन्दर ने मार्ग बर्तकी की सहायता प्राप्त की तथा अधिक उत्साह के साथ यात्रा को जारी रखते हुए तीसरे दिन ज्वार भाटे के कारण उसे समुद्र की समीपता का ज्ञान हुआ। चूँकि सिन्धु नदी में ज्वार भाटा समुद्र से ६० मील के पश्चात् नहीं देखा जाता अतः मेरा निष्कर्ष है कि सिकन्दर उस समय नदी की पश्चिमी शाखा घाट पर अवस्थित बाम्भरा नामक स्थान पर पहुँचा होगा जो समुद्र से स्थल मार्ग से ३५ मील तथा जल मार्ग से लगभग ५० मील की दूरी पर है। जरक से इसकी दूरी स्थल मार्ग द्वारा ५० मील तथा जल मार्ग से ७५ मील है जिसे नौकाओं के बड़े ने तीन दिन में सरलता पूर्वक पूरा कर लिया होगा। उपर्युक्त तथ्यों से यह स्पष्ट है कि पटाला समुद्र से काफी दूरी पर रहा होगा अर्थात् ज्वार भाटे से पहुँच की दूरी तथा तीन दिन की यात्रा एवं ४०० स्टेडिया दूर रहा होगा। स्थल मार्ग से यह दूरिया क्रमशः ३३ मील ५० मील तथा ३० अर्थात् कुल मिला कर ११३ मील है। जो अरिस्टोबुलस के १००० स्टेडिया अथवा ११५ मील के माप से प्रायः ठीक-ठीक मिलती है।

चूँकि उपर्युक्त तीनों स्वतन्त्र विचार धाराएँ पटाला के सर्वाधिक सम्भावित प्रतिनिधि के रूप में एक ही स्थान की ओर संकेत करती हैं और चूँकि सातवीं शताब्दी में ह्वेनसांग ने इसे पतशिल कहा है तथा यह स्थान आज भी पाटलपुर के नाम से जाना जाता है। अतः मेरा विचार है कि हैदराबाद को प्राचीन पटाला के अनुरूप स्वीकार करने के लिए अधिक ठोस कारण उपस्थित हैं।

सिन्धु नदी के सम्बन्ध में अपने विवरण में एरियन ने लिखा है कि, "यह नदी

अपने दो मुहानों के द्वारा एक त्रिभुजाकार आकार बनाती है जो सिन्धु के मुहाने से किसी प्रकार कम नहीं है जिसे भारतीय भाषा में पाटला कहा जाता है।" चूँकि यह कथन निर्यक्त के विवरण पर आधारित है जिसे सिन्धु में लम्बी अवधि तक रहने के कारण जन-साधारण से बातचीत करने के प्रचुर अवसर प्राप्त हुए थे। अतः हम इन्हे तत्कालीन सिन्धियों के सामान्य विश्वास के रूप में स्वीकार कर सकते हैं। अतः मैं यह प्रस्ताव करूँगा कि यह नाम सिन्धु नदी के पूर्वी एवं पश्चिमी शाखाओं के मध्य प्रान्त के "तुरही" आकार के कारण पाटला अर्थात् "तुरही फूल" से लिया गया है क्योंकि यह दोनों शाखाएँ जैसे-जैसे समुद्र के समीप होती हैं यह तुरही के मुँह के समान बाहर की ओर फैलती जाती है।

मैं इस प्राचीन नगर के स्थान पर यह विचार विमर्श एक अन्य नगर के उल्लेख किए बिना समाप्त नहीं कर सकता जिसका परस्पर विरोधी विवरण निरनकोट में भ्रम पूर्वक सम्बन्धित प्रतीत होता है। यह नाम इस्तरवरी का पिरूज, इन्हीकल का कन्नाजबर, इद्रीसी का फिरबुज है। इस्तरवरी के अनुसार पिरूज देबल से चार दिन की यात्रा पर तथा मेहाबारी से दो दिन की यात्रा पर था जो स्वयं देबल से दो दिन की यात्रा पर सिन्धु नदी के पश्चिमी तट पर अवस्थित था। इन्हीकल तथा इद्रीसी इस बात पर सहमत हैं कि कन्नाजबर तथा फिरबुज की ओर जाने वाली सड़क मनहाबारी अथवा मनजाबारी से होकर जाती है जो देबल से दो दिन की यात्रा पर सिन्धु नदी के पश्चिमी तट पर अवस्थित था। परन्तु उन्होंने देबल के पश्चात् सम्पूर्ण दूरी को चार की अपेक्षा १४ दिन बताया है। अब, इन्हीकल तथा इद्रीसी ने अपने नगर को मेकरान में बताया है। १४ दिन की कथित दूरी के कारण उन्हें उपर्युक्त स्थिति को स्वीकार करने के लिए प्रायः बाध्य होना पड़ा था जबकि प्रथम दो दिन की यात्रा मेकरान की विपरीत दिशा में पड़ती है। यदि हम देबल से चार दिन की संक्षिप्त दूरी को स्वीकार कर ले जिसे तीन भूगोल शास्त्रियों में प्रथम भूगोल शास्त्री इस्तरवरी ने बनाया है तो उनके अज्ञात नगर की स्थिति निरनकोट की स्थिति से ठीक-ठीक मिल जाएगी। मैं देबल को लारी बन्दर के समीप एक प्राचीन नगर, तथा मनहाबारी को घट्टा के अनुरूप समझूँगा जो लारी बन्दर तथा हैदराबाद के प्रायः मध्य में अवस्थित है। अब, इन्हीकल ने विशेष रूप से लिखा है कि मनजाबारी "मेरान के पश्चिम में अवस्थित था तथा वहाँ कोई भी व्यक्ति जो देबल से मनसूरा की ओर जाता उसे नदी को पार करना पड़ा होगा क्योंकि अन्तिम नगर मनजाबारी के विपरीत था।" इस संक्षिप्त विवरण से पता चलता है कि मनजाबारी सिन्धु नदी की पश्चिमी शाखा पर अवस्थित था अतः निरनकोट तथा साथ ही साथ पिरूज अथवा कन्नाजबर अथवा फिरबुज की ओर जाने वाली मुख्य सड़क पर अवस्थित था। अतः मैं यह प्रस्ताव करूँगा कि प्रथम नाम जो मनहाबारी से सम्बन्धित किया गया है सम्भवतः इसका

प्रयोग निरून के लिए किया गया है तथा अन्य दोनों नाम निरूनकोट के लिये प्रयोग में आए गये हैं क्योंकि मूल अरबी स्वरूप में इन्हें प्रायः समान रूप से लिखा जाता था। परन्तु मेकरान निश्चित ही लगभग समान नाम का एक स्थान था क्योंकि बिलाहूरी ने लिखा है कि देवाल के विरुद्ध जाते समय मुहम्मद कासिम ने मेकरान में किजबुन पर अधिकार कर लिया था। (१) इब्न-ओकल के कन्जुबर तथा इदरीसी के फिरबुज से इस्लाम की तुलना करने पर मैं यह सम्भव समझता हूँ कि यह नाम पंजगूर के लिए लिखा गया होगा जैसा कि एम० रिनाड ने प्रस्तावित किया है। १४ दिन की यात्रा इस स्थान की स्थिति से भली प्रकार मिल जाएगी।

जरक

जरक का छोटा नगर हैदराबाद तथा घट्टा के मध्य सिन्धु नदी के पश्चिमी तट पर प्रमुख स्थान पर अवस्थित है। जरक विचालो अथवा मध्य सिन्ध तथा सार अथवा निचले सिन्ध की वर्तमान सीमा है। निचले सिन्ध की सीमाओं को हैदराबाद तक विस्तृत स्वीकार करना पड़ा है ताकि यूनानियों का पटाला तथा चीनी तीर्थ यात्री के पितशिला को इसमें सम्मिलित किया जा सके। सम्भवतः यह खोर अथवा अललोर नामक छोटा परन्तु जनपूर्ण नगर का स्थान है जिसे इदरिसी ने मनहाबारी तथा फिरबुज अर्थात् घट्टा तथा निरनकोट के मध्य बताया है। जरक से तीन मील नीचे खण्डहरो से डकी एक अन्य निचली पहाड़ी है जिसे जन-साधारण काफिर कोट कहा करते हैं तथा राजा मनभीरा से इसे सम्बन्धित बताते हैं। मुख्य खण्डहर एक वर्गाकार कमरा है जिसे समान दूरी पर बने चौकोर खम्बों से सजाया गया है। इसे एक मन्दिर के अवशेष समझा जाता है। इन खण्डहरो में बौद्ध मूर्तियों के कुछ टुकड़े प्राप्त हुए थे तथा पहाड़ी से कुछ दूरी पर प्राचीन भारतीय लिपि में कुछ शिला लेख प्राप्त हुए हैं जिनमें मैं केवल पुत्रस तथा भवत्स शब्द एवम् निम्न भागों में कुछ अन्य शब्द पढ़ सका हूँ परन्तु यह सभी इस बात के प्रमाण हैं कि शिला लेख एव अन्य खण्डहर बौद्ध कालीन हैं।

मीननगर, मनहाबारी अथवा घट्टा

घट्टा नगर सिन्धु नदी के पश्चिमी तट से तीन मील, सटा हुआ नदी की मुख्य धारा से बागर अथवा पश्चिमी शाखा के अलग होने के स्थान से ४ मील ऊपर, एक निचली दलदल वाली घाटी में अवस्थित है। मि० लिटल बुड ने लिखा है कि "कूड़े का ढेर" जिस पर भवन छड़े किये गये हैं घाटी के स्तर से थोड़ा ऊपर उठ गया है।

(१) सर हेनरी इलियट ने इस्तखरी द्वारा दिये गये नाम को कन्जबून कहा है जिसे मुसलमान लेखकों ने फिरबून पढ़ा है। इन भिन्नताओं का सर्वाधिक सम्भावित उत्तर, निरून एवम् मेकरान की राजधानी के नामों के द्विविधात्मक अरबी स्वरूप में देखा जा सकता है।

१६६६ ई० में कैप्टन हैमिल्टन ने इस स्थान की यात्रा की थी जिन्होंने इसे सिन्धु नदी से २ मील दूर एक खुले मैदान में अवस्थित बताया है। अतः यह अत्यधिक सम्भव है कि यह नगर मूल रूप से नदी तट पर अवस्थित था। परन्तु यह नदी धीरे-धीरे नगर से दूर चली गई। इसके नाम से भी इसी निष्कर्ष का संकेत मिलता है क्योंकि घट्टा का अर्थ है "नदी तट अथवा समुद्र तट।" अतः नगर घट्टा जो इस स्थान का सामान्य नाम है, का अर्थ इस प्रकार होगा, "नदी तट पर अवस्थित नगर।" इसकी तिथि निश्चित रूप से ज्ञात नहीं है। परन्तु एम० मुरडो जिनका कथन सामान्य रूप से अधिक शुद्ध है, का कथन है कि इसकी स्थापना ६०० हिजरी अथवा १४६५ ई० में सिन्धु के शासक अथवा जाम निजामुद्दीन नन्दा ने करवाई थी। उसके समय से पूर्व निचले सिन्धु का मुख्य नगर सम्मा जाति की राजधानी सामी नगर था जो घट्टा के स्थान से ३ मील उत्तर पश्चिम में एक उठते हुए मैदान में अवस्थित है। एम० मुरडो का कथन है कि इनकी स्थापना दिल्ली के अलाउद्दीन के समय में हुई थी जिसने ६६५ से ७१५ हिजरी अथवा १२६५ ई० से १३१५ ई० तक शासन किया था। कल्याणकोट अथवा तुगलक-बाद का विशाल दुर्ग इससे पुराना है जो घट्टा के ४ मील दक्षिण पश्चिम में घूने के प-वरो की पहाड़ी पर अवस्थित है। इसका दूसरा नाम गाजीबेग तुगलक से लिया गया है जो अलाउद्दीन के शासनकाल के अन्तिम भाग में, चौदहवीं शताब्दी के आरम्भ में मुन्नान तथा सिन्धु का गवर्नर था।

घट्टा के स्थान को आधुनिक स्वीकार किया जाता है परन्तु सामी नगर कल्याण कोट के स्थानों को अत्यन्त प्राचीन बताया जाता है। जन साधारण का यह विश्वास निस्सन्देह सही है क्योंकि मुहाने के सिरे पर अवस्थित होने के कारण यह सम्पूर्ण नदी पर नियम नियन्त्रण रखता है जबकि पर्वतीय दुर्ग सुरक्षा प्रदान करता है। लेपटीनेन्ट बुड ने टिप्पणी की है कि घट्टा का स्थान व्यापारिक उद्देश्यों के लिए अत्यन्त लाभ-पूर्ण है। यह सम्भव प्रतीत होता है कि प्राचीनतम समय से इसके पश्चिम में बाजार रहा था। "परन्तु" उसने उचित रूप से यह जोड़ दिया है कि "क्योंकि मुहाने का सिरा एक निश्चित बिन्दु नहीं है अतः नदी के परिवर्तन के साथ-साथ इस नगर के स्थान में भी परिवर्तन हुआ होगा।" स्वभाविक है कि स्थान के परिवर्तन में, नामों में भी परिवर्तन हुआ होगा अतः मेरा विश्वास है कि घट्टा अरब भूगोल शास्त्रियों के मनहाबारी तथा पेरोंपल्स के लेखक के मति नगर का वास्तविक स्थान था।

समी लेखकों ने मनहाबारी को देबल से दो दिन की यात्रा पर सिन्धु नदी के पश्चिमी तट पर अवस्थित बताया है। अब, घट्टा इसी स्थान पर अवस्थित है जो सारी बन्दर से दो दिन की यात्रा पर अथवा ४० मील की दूरी पर सिन्धु नदी के पश्चिमी तट पर अवस्थित है। आगे चल कर मैं बताऊंगा कि सारी बन्दर प्रायः निश्चित रूप से देबल के प्रसिद्ध नगर के कुछ ही मीलों के भीतर था। मनहाबारी के

नाम को मेह्राबारी तथा मण्डाबारी आदि भिन्न रूप से लिखा गया है जिसके लिए मैं प्रस्ताव करता हूँ कि इसे हम सम्भवतः मण्डाबारी यथा मण्डावरी अर्थात् "मण्डजाति का नगर" पढ़ सकते हैं। ठीक उसी प्रकार जैसे सभी नगरों को "सम्मा जाति का नगर" कहा जाता है। नाम की मूल व्युत्पत्ति इस तथ्य से प्रमाणित होती है कि मण्ड जाति ईसा काल के प्रारम्भ में अधिक संख्या में निचले सिन्ध में बसी हुई है। इवरीसी ने मण्ड जाति को बहुसंख्यक एवं वीर जाति कहा है जो सिन्धु तथा भारत की सीमाओं पर महसुल में बसी हुई है तथा यह जाति उत्तर में अलोर तक, पश्चिम में मेकरान या तथा पूर्व में ममेहेल (अथवा उमरकोट) तक फैली हुई है। इबन हौकल ने लिखा है कि "मण्ड जाति के लोग मुन्तान की सीमाओं से समुद्र तक मिहरान के तट पर तथा मेकरान तथा फामहज (अथवा उमरकोट) के बीच मह भूमि में बसे हुए हैं। उनके पास अनेक शू एवम् चरागाहे थी तथा उनकी जनसंख्या अधिक थी।" इस समय से पूर्व ही रणोद्दीन ने इन्हे सिन्ध का निवासी कहा है। उसके विवरण के अनुसार नांहा के पुत्र हाम के दो वंशज मेद तथा जट, महाभारत के समय से पूर्व सिन्ध के निवासियों के पूर्वज थे। यह नाम मेर, मेड, मण्ड आदि भिन्न भिन्न रूप में लिखा गया है और यह सभी नाम वर्तमान समय में भी मिलते हैं। इन नामों के साथ मैं सिन्ध नाम जोड़ दूँगा जो मसूकी द्वारा दिये गये नाम का स्वरूप है। पहले ही मैं इस जाति को प्राचीन लेखकों के मेदी तथा मण्डूनी के अनुरूप बता चुका हूँ और चूँकि उनके नाम केवल ईसवी काल उत्तरी भारत में पाये जाते हैं अतः मेरा निष्कर्ष है कि मण्डूनी तथा ओक्षस के इयाटी ईजन्ट् प्लिनी ने एक साथ जोड़ दिया है सकाच इण्डो सीयियन रहे होंगे जो पञ्जाब एवं सिन्ध में बसे हुए थे तथा जिन्होंने प्रारम्भिक मुसलमान लेख के मण्ड एव जाट नाम से सातवीं शताब्दी के अन्तिम भाग में सिन्धु नदी की सम्पूर्ण घाटी पर अधिकार कर रखा था।

मह दिखाने के लिए कि नाम के विभिन्न स्वरूप केवल उच्चारण के स्वभाविक परिवर्तन मात्र हैं, मैं शाहपुर तथा भेलम जिलों के दो विशाल मानचित्रों का उल्लेख कर सकता हूँ जो अन्तिम कुछ वर्षों में भारत के महा सर्वेक्षक द्वारा प्रकाशित किये गये हैं। अन्तिम मानचित्र में अलालपुर से ६ मील ऊपर भेलम नदी पर अवस्थित एक गाँव का नाम मेरिआला लिखा गया है तथा प्रथम मानचित्र में इसे मण्डवाली लिखा गया है। अम्डुलफजल ने इसी स्थान को मेराली कहा है जबकि फरिस्ता ने इसका नाम मेरिआला बताया है। अन्त में बिलफोर्ड के सर्वेक्षक मुगलवेग ने इसे मण्डवाला लिखा है जो मुझे दो विभिन्न व्यक्तियों से प्राप्त नाम से मिलता है जबकि जनरल कोट के मानचित्र में इसे आमरिआला लिखा गया है।

मैं मीन नगर अथवा "मीन का नगर" को इन्ही लोगों से सम्बन्धित बताऊँगा। मीन नगर ईसवी काल की द्वितीय शताब्दी में निचले सिन्ध की राजधानी थी। सरल

के इसी डोर की सूची में सक्सटोन अथवा सिजसतान के नगरों में एक नगर के रूप में बताए जाने के कारण हम जानते हैं कि मीन एक सीधियन नाम था। सिन्ध में इस नाम की उपस्थिति सीधियनों की उपस्थिति को प्रदर्शित करने के लिये पर्याप्त है परन्तु निम्न उल्लेख से सीधियनों एवं उपर्युक्त नाम का सम्बन्ध असंदिग्ध हो जाता है कि मीन नगर के शासक विरोधी पाथियन जो परस्पर एक दूसरे को पदच्युत किया करते थे। यह पाथियन ओक्षस के दहाए गिधियन थे जिन्होंने सिन्धु नदी की घाटी को इण्डोसी-यिया का नाम दिया था तथा जिनकी पारस्परिक शत्रुता प्रारम्भिक मुसलमानों के मेड तथा जाटो की शत्रुता में अनुकूलता की ओर सन्त कर्तते है।

मीन नगर का वास्तविक स्थान अज्ञात है तथा इसके स्थान के निर्धारण का प्रयत्न करने में हमारी सहायता बहुत कम आकड़े उपस्थित है। चूंकि टालमी जिसने द्वितीय शताब्दा के प्रथम अर्ध भाग में लिखा है, इसका उल्लेख नहीं किया है। अतः मेरा अनुमान है कि या तो राजधानी को उस समय तक नवीन नाम नहीं दिया गया था अतः यह अधिक सम्भव है कि टालमी ने केवल पुराने नाम का उल्लेख किया है। यदि मैं मीन नगर अथवा "मीन का नगर" को मण्डाबारी अथवा "मण्ड जाति के स्थान" के अनुरूप स्वीकार करने में सही मार्ग पर हूँ तो इसमें कोई सन्देह नहीं कि विशाल इण्डो-सीधियन राजधानी घट्टा में थी। इदरिसी ने मनहाबाद को एक निष्पक्ष समतल पर अवस्थित तथा उद्यानो एवं बहते जल से घिरा हुआ नगर कहा है। केप्टन हर्मिस्टन ने घट्टा का इसी प्रकार उल्लेख किया है। उसका कथन है कि "यह नगर खुले मैदान में अवस्थित है तथा इन लोगों ने नगर में जल लाने के लिए तथा अपने उद्यानो के प्रयोग के लिए नदी से नहरें निकाल रखी थी।" पैरीप्लस के लेखक के अनुसार व्यापारिक जहाज बारबारी के विक्रयलय पर रुका करते थे जहाँ सामान उतार लिया जाता था तथा नदी मार्ग से राजधानी को भेजा जाता था। ठीक इसी प्रकार आधुनिक समय में समुद्री जहाज लारी बन्दर पर रुकते हैं जबकि व्यापारी अपना सामान स्थल अथवा जल मार्ग से घट्टा तक ले जाते हैं। मीन नगर की स्थिति का इतना स्पष्ट उल्लेख किया गया है कि इसको स्थिति के निर्धारण में इस उल्लेख से कोई सहायता नहीं मिलती। यदि यह घट्टा के स्थान पर था, जैसा कि मेरा विचार है, उस स्थिति में इसे टालमी के सांश्रंसीकना के अनुरूप स्वीकार किया जा सकता है। जिसे मैं सूसोगाम अथवा "सूजाति का नगर" समझूँगा। उपर्युक्त शब्द व्युत्पत्ति इस तथ्य में प्रमाणित होती है कि मण्ड अथवा मेड, सु अथवा अबार के विशाल जाति की भाषा थे जिन्होंने एक नाम दबला फरात नदी के मुहाने पर सुसियाना को तथा दूसरा नाम सिन्धु नदी के मुहाने पर अशोरिया को दिया था। फिर भी मुझे यह उल्लेख करना चाहिए कि एम० गुरडो के अनुसार "मिन्न नगर बारहवीं शताब्दी में मुल्तान का एक आश्रित नगर था तथा अग्नी जाति के एक शासक तथा सिकन्दर के बंशज के

अधिकार में था। यह लोहाना दरिया पर अवस्थित था जो बहुमना से अधिक दूर नहीं है तथा उस परगना में है जिसे अब शहदादपुर कहा जाता है।" यह सन्देहास्पद स्थिति है कि पोस्टन अथवा इलियट ने इस उल्लेख को प्रमाणित नहीं किया है। अन्तिम लेखक जिसने अपनी पुस्तक तोहफात-उल-किराम का निरन्तर उल्लेख किया है, ने उपर्युक्त उल्लेख को एम० मुडरो से लिया है। इस विवरण में मैं यत् जोड़ सकता हूँ कि अग्री एक सर्व प्रसिद्ध त्रिबली जाति है जो नमक के उत्पादन में निपुण है अतः मैं यह स्वीकार करने का इच्छुक नहीं हूँ कि यह छोटा स्थान इण्डोसीथिया की विशाल राजधानी से किसी रूप में सम्बन्धित हो सकता है। इसके विपरीत मैं मीन नगर के नाम को केवल मीन का नगर समझता हूँ।

बरबारीके-विक्रयालय अथवा बम्भूरा

बम्भूरा अथवा बम्भूरा का पुरातन नगर धार खाड़ी के तट पर बसा हुआ है जिसे "स्थानीय व्यक्ति सिन्धु की प्राचीनतम बन्दरगाह का स्थान समझते हैं।" 'अब मकानों, बुजों एवं दीवारों' के खण्डहरों को छोड़ अन्य कुछ शेष नहीं है परन्तु दसवीं शताब्दी के लगभग बम्भूरा बम्भो राजा नामक एक शासक की राजधानी थी। जन साधारण की प्रथाओं के अनुसार सिन्धु नदी की सबसे पश्चिमी शाखा किसी समय बम्भूरा से होकर बहती थी। कहा जाता है कि यह शाखा घट्टा से कुछ ऊपर मुख्य नदी से अलग हो जाती थी। एम० मुडरो ने इस तथ्य के लिए तबकात-ए अकबरो को उद्धृत किया है कि अकबर के शासन काल में यह शाखा घट्टा के पश्चिम से बहा करती थी। इसी तथ्य के लिए सर हेनरी इलियट ने एन-को को उद्धृत किया है जो अनेक वर्षों तक घट्टा में अक्लरेज रेजिडेन्ट थे। १८०० ई० में लिखते हुए एन को ने कहा है कि "नदी के उस विचित्र परिवर्तन से जो घट्टा से कुछ ऊपर पिछले २५ वर्षों में हुआ है वह नगर छोटे मुहाने के कोण से बाहर चला गया है जहाँ यह पूर्ववर्ती समय में बिलोचिस्तान की पहाड़ियों की ओर मुख्य भूमि पर अवस्थित था।" उपर्युक्त कथनों से ऐसा प्रतीत होता है कि धार नदी अन्तिम शताब्दी के द्वितीय अर्ध भाग तक सिन्धु नदी की सबसे पश्चिमी शाखा थी परन्तु एम० मुडरो के अनुसार इससे काफी समय पूर्व यह नदी नौकाओं के लिए अनुपयुक्त हो गई थी क्योंकि १२५० ई० के लगभग नदी के सूख जाने के कारण बम्भर तथा देबल दोनों त्याग दिए गए थे। मेरी निजी प्रोब-ताछ से इसी तिथि का पता चलता है क्योंकि देबल उस समय बसा हुआ था जब कुवजिम के जल्लुलदीन ने १२२१ ई० में सिन्धु पर आक्रमण किया था तथा १३३३ ई० में यहाँ केवल खण्डहर थे जब इब्नबतूता लारी बन्दर गया था जिसने सिन्धु नदी को विशाल बन्दरगाह के रूप में देबल का स्थान ले लिया था।

एम० मुडरो ने स्थानीय लेखकों को उद्धृत कर यह प्रदर्शित किया है कि सिन्धु

नदी की उपर्युक्त पश्चिमी शाखा सागार नदी कहलाती थी और उसका विचार है कि इसे टालमी की सागपा ओस्टियम के अनुरूप समझा जा सकता है। जो उसके समय में सिन्धु नदी की सबसे पश्चिमी शाखा थी। अतः यह प्रायः सम्भव है कि एम सुरडों का अनुमान सत्य हो कि सिन्धु नदी को यह बड़ी शाखा थी जिससे सिकन्दर ने यात्रा की थी। फिर भी नवीन मानचित्रों से ऐसा प्रतीत होता है कि घट्टा तथा धारा के मध्य इस नदी से एक अन्य शाखा निकल कर बाईं ओर मुड़ गई थी जो २० मील तक दूसरी शाखा के समान्तर बढ़ती थी। तत्पश्चात् यह शाखा दक्षिण की ओर मुड़ कर लारी बन्दर से कुछ नीचे नदी की मुख्य धारा से मिल जाती थी। अब यही शाखा बम्भूरा के २ अथवा ३ मील दक्षिण में बहती है। अतः नदी के पिटी, फुम्बी, ब्यार तथा गिनटियानी मुहानों से इस नगर में पहुँचा जा सकता था। अतः मैं बम्भूरा नगर को न केवल बरके नगर के अनुरूप समझने का इच्छुक हूँ जिसे अपनी बापसी के समय सिकन्दर ने बनवाया था वरन् मैं इसे टालमी के बरबारी तथा पैरीप्लस के लेखक के बरबारी के एम्पोरियम के अनुरूप भी समझता हूँ। अन्तिम लेखक ने अपने समय में सिन्धु नदी की केवल मध्य शाखा को बरबारीके के स्थान तक व्यापारिक नौकाओं को उपयुक्त बताया है। अन्य सभी छः शाखायें संकीर्ण एवं छिछली थीं। इस कथन से प्रतीत होता है कि २०० वर्ष ईसा से पूर्व धार नदी का जल कम होना शुरू हो गया था। टालमी ने नदी के मध्य मुहाने को जो उस समय नौकाओं के प्रवेश के लिये उपयुक्त था खारीफोन पोसीटियम कहा है। इस नाम को मैं आधुनिक समय की ब्यार नदी के अनुरूप समझूँगा जो ठीक उस स्थान तक चली जाती है जहाँ धार की दक्षिणी शाखा लारी बन्दर के समीप मुख्य नदी से मिल जाती है।

उपर्युक्त विचार विमर्श से मेरा निष्कर्ष है कि धार की उत्तरी शाखा सिन्धु की पश्चिमी शाखा थी जिसमें सिकन्दर एवं नियरकस ने नौकाओं द्वारा यात्रा की थी तथा २०० ई० से पूर्व इसका जल अधिक दक्षिण की ओर एक अन्य शाखा अर्थात् दक्षिणी धार में चला गया जो लारी बन्दर से कुछ नीचे सिन्धु नदी की मुख्य धारा में मिल जाती है। पैरीप्लस के लेखक के समय में व्यापारी जहाज नदी की इसी शाखा से हो कर बरबारीके तक जाते थे जहाँ इनका सामान उतार लिखा जाता था तथा नौकाओं में लाद कर देश की राजधानी मीन नगर तक ले जाया जाता था। परन्तु कुछ समय पश्चात् यह शाखा भी इस व्यापार के लिये अनुपयुक्त हो गई। आठवीं शताब्दी के प्रारम्भ में जब अरबों ने सिन्धु पर आक्रमण किया उस समय देबल सिन्धु नदी का मुख्य बन्दरगाह बन चुका था तथा इसने बम्भूरा अथवा प्राचीन बारबरीके का स्थान पूरी तरह ले लिया था। परन्तु यद्यपि धार नदी व्यापारिक नौकाओं के लिये उपयोगी नहीं रही फिर भी इसका जल १६ वीं शताब्दी तक प्राचीन नगर से होकर गुजरता था। तत्पश्चात् ऐसा प्रतीत होता है कि यह नदी पूर्णतः सूख गई थी।

देबल सिन्धी अथवा देबल

देबल का प्रसिद्ध बन्दरगाह, अथवा सिन्धु नदी के मध्य कालीन व्यापारिक सायान के बिक्री का स्थान अभी तक अनिश्चित है। अब्दुलफजल तथा परचात्वर्ती मुस्लिम लेखको ने देबल को घट्टा से मिला दिया है परन्तु उनके लिखने के समय देबल बसा हुआ नहीं था। अतः मेरा निष्कर्ष है कि वह सभी लेखकों को देबल घट्टा के नाम से भ्रम हो गया था जो (नाम) प्रायः घट्टा के लिए प्रयोग में लाया जाता है। इसी प्रकार ब्राह्मणा अथवा ब्राह्मणाबाद को देबल कांगडा कहा जाता था तथा देबल के प्रसिद्ध बन्दरगाह को देबल सिन्धी का नाम दिया गया था परन्तु दीबल अथवा देबल का साधारण अर्थ एक मन्दिर है। अतः देबल सिन्धी का अर्थ सिन्धियों के नगर अथवा उसके समीप अवस्थित मन्दिर रहा होगा। मेजर बरटन ने लिखा है कि घट्टा के दुशालों को अब भी शाल-ए-देबाली कहा जाता है। परन्तु इसमें केवल यह निश्चिन्त होता है कि देबल वह स्थान था जहाँ व्यापारी घट्टा की शालें प्राप्त किया करते थे। ठीक इसी प्रकार मुल्तानी मट्टी का नाम उस स्थान से लिया गया है जहाँ से व्यापारियों को यह वस्तु उपलब्ध होती थी क्योंकि यह मिट्टी वस्तुतः डेरा गाजीखान से आगे सिन्धु नदी के पश्चिम में पहाड़ियों में पाई जाती है। इसी प्रकार भारतीय स्याही के नाम को भारत से लिया गया है जहाँ व्यापारियों ने इसे सर्वप्रथम प्राप्त किया था। यद्यपि अब यह सर्व सात है कि इसका उत्पादन चीन में होता है। सर हेनरी इलियट, जो सिन्ध के भूगोल के सम्बन्ध में अन्तिम अनुवेक्षक हैं, ने देबल को कराची के स्थान पर बताया है परन्तु उन्होंने स्वीकार किया है कि "कराची के परचात्" लारो बन्दर "द्वितीय सर्वाधिक सम्भावित स्थान है।" परन्तु मैं श्री क्रो के विचार को स्वीकार करने का इच्छुक हूँ कि देबल कराची तथा घट्टा के मध्य किसी स्थान पर अवस्थित था। उनका विचार विशेष महत्त्व रखता है क्योंकि एम० मुरदो तथा इलियट ने स्वीकार किया है कि "स्थानीय अनुवेक्षक के रूप में पर्याप्त अवसर प्राप्त होने के कारण उनका विचार संतुलित था।" सर हेनरी ने इस तथ्य के लिए अचाना उद्धृत किया है कि "विपत्ति के समय सिरनदीप के जहाज देबल के किनारे तक लाये जाते थे। वह यह प्रदर्शित करना चाहते हैं कि यह बन्दरगाह समुद्र के समीप रही होगी वहाँ तज्जामरा जाति के समुद्री डाकू जो कराची से लारी बन्दर के समुद्र तट पर बसे हुए थे ने उन पर आक्रमण किया था। इस कथन से पता चलता है कि यदि देबल को कराची अथवा लारी बन्दर के अनुरूप स्वीकार नहीं किया जा सकता तो उसे इन दोनों स्थानों के बीच किसी स्थान पर देखा जाना चाहिए।

कराची के पक्ष में सर हेनरी इलियट ने बिलदूरो को उद्धृत किया है जिसने लिखा है कि १५ हिजरी अथवा सन् ६३६ ई० में हाकिम ने अपने भाई मुगोरो को तेबल की खाड़ी में अभियान पर भेजा था परन्तु जैसे लेवानस नगर लेवान की खाड़ी के तट पर

नहीं है उसी प्रकार यह आवश्यक नहीं है कि देबल, देबल की खाड़ी के तट पर था वस्तुतः इन्-सुर्बादे ने इसे मेहरान के मुहाने से दो फर्साङ्ग की दूरी पर बताया है जिसे मसूदी ने अधिक बढ़ा कर दो दिन की यात्रा की दूरी पर बताया है। चूँकि देबल सिन्धु नदी पर अवस्थित था अतः इसे कराची के अनुरूप स्वीकार नहीं किया जा सकता जो नदी के मुहाने से दूर समुद्र तट पर बसा हुआ है। हमारे सभी लेखक इस कथन में सहमत हैं कि यह नगर मेहरान अर्थात् नदी की मुख्य धारा अथवा बघार के पश्चिम में था जो लारी बन्दर से होकर बहती है तथा पिट्टी, फुण्डी म्यारी तथा पिन्ट्यानी नामक अनेक भिन्न मुहानों से होकर समुद्र में गिरती है। परन्तु एम० मुरडो ने भी यह प्रदर्शित करने के लिए स्थानीय लेखकों को उधृत किया है कि यह सिन्धु नदी की सागरा शाखा पर अवस्थित था जो बम्बूरा से होकर बहती था। इन विवरणों के अनुसार देबल धार नदी को दक्षिणी शाखा अथवा सागरा शाखा के समग्र से कुछ नीचे बघार नदी के पश्चिमी तट पर अवस्थित रहा होगा। अतः इसकी स्थिति को अनुमानतः स्थान पर निश्चित किया जा सकता है जो लारी बन्दर से ५ मील उत्तर में, बम्बूरा से १ : मील दक्षिण पश्चिम में तथा नदी के पिट्टी पिन्ट्यानी मुहानों से लगभग ३० मील दूर है। यह स्थिति सैड हेनरी इलियट द्वारा उद्धृत अन्य बातों का भी पालन करती है कि देबल तथाभारा जाति के डाकुओं के प्रदेश में कराची अथवा लारी बन्दर के मध्य में था। यह श्री क्रो द्वारा दिये गये स्थान से भी सहमत है जिन्होंने इसे कराची तथा घट्टा के मध्य बताया है जो नदी के मार्ग का अनुसरण करते हुए प्रदेश का ठीक-ठीक विवरण है क्योंकि देबल मुहाने की एक दूसरे को काटती हुई नदियों के मध्य अवस्थित था।

दुर्भाग्यवश मुहाने के इस भाग की सूक्ष्म खोज नहीं हुई है और मैं एक प्राचीन नगर के खण्डहरों के सम्बन्ध में अपनी अज्ञानता का यही कारण समझता हूँ। यह प्राचीन नगर १३३३ ई० में इब्नबतूता द्वारा उसी स्थान पर देखा गया था जो स्थान मैंने देबल के लिए चुना है। चूँकि इसका कथन अधिक महत्वपूर्ण है अतः मैं उसे पूर्ण रूप से उद्धृत करूँगा—“तत्पश्चात् मैं सिन्धु के मार्ग से लाहरी नगर तक गया जो हिन्द महासागर के तट पर उस स्थान पर अवस्थित है जहाँ सिन्धु समुद्र में गिरती है। यहाँ एक विशाल बन्दरगाह है जहाँ इरान, यमन तथा अन्य स्थानों के जहाज आकर सकते हैं। इस नगर से कुछ मीलो की दूरी पर एक अन्य नगर के खण्डहर प्राप्त हैं जहाँ मानक तथा पशुओं के आकार के पत्थर प्रचुर संख्या में मिलते हैं। इस स्थान के जन साप्ता-रश्च का विचार है कि उनके इतिहासकारों के विचारानुसार इस स्थान पर पूर्ववर्ती समय में एक नगर था जिसके अधिकांश निवासी इतने नीच थे कि भगवान ने उन्हें, उनके पशुओं को, उनकी जडी वृष्टियों को एवम् उनके बीजों तक को पत्थर बना दिया और वस्तुतः बीज के आकार के पत्थर यहाँ प्रायः असंख्य मात्रा में हैं।” मानव एवं पशुओं

के आकार के पत्थरों सहित नगर के विशाल खण्डहरों को मैं देबल के किसी समय अहून बिक्री का केन्द्र का खण्डहर समझता हूँ। एम० मुरडो के अनुसार देबल के निवासी लारी बन्दर में चले गये तथा कैप्टन हेमिल्टन के अनुसार लारी बन्दर में बिल्डिंगियों तथा मकरानियों से व्यापारियों की सुरक्षा के लिए 'पत्थरों का एक विशाल दुर्ग' था। मेरा विश्वास है कि यह कहना उचित एवं न्याय सज्जत होगा कि देबल को छोड़ कर जाने वाले निवासी अपने प्राचीन नगर की सामग्री को नवीन नगर निर्माण हेतु ले गये होंगे अतः लारी बन्दर के दुर्ग के पत्थर देबल के निर्जन नगर से लाये गये होंगे। जिसके खण्डहरों ने १३३३ ई० में इन्कबतूता को अपनी ओर आकर्षित किया था।

इन्कबतूता के इस कथन को मैं 'अरेबियन नाइट' में एक भारतीय नगर के विचित्र विवरण से सम्बन्धित करूँगा। यह विवरण जोबेदा की कहानी में मिलता है। इस कहानी के अनुसार यह खो बसोरा के बन्दरगाह से बनी थी तथा २० दिन की यात्रा के पश्चात् भारत में एक विशाल नगर के बन्दरगाह पर रुकी थी जहाँ उतरने पर उसने देखा कि वहाँ का राजा रानी तथा अन्य सभी निवासी पत्थर बन गये थे। केवल एक शक्ति इस परिवर्तन से बच गया था जो राजा का पुत्र था जिसे उमकी आया न एक मुसलमान के रूप में उसका पालन किया था। यह आया स्वयं एक मुनन-मानी दासी थी। अब यह कथा सिन्ध के स्थानीय इतिहासकारों के राजा दिलू तथा उसके बन्धु छोटो की कथा से मिलती है जिसके अनुसार छोटा मुसलमान बन गया था तथा राजा की धूर्तता के कारण ब्राह्मण नगर के भूकम्प में नष्ट हो जाने पर केवल छोटा जीवित बचा था। चूँकि पञ्जाब एवम् सिन्ध के सभी मुख्य नगरों के खण्डहरों के लिये एक ही कथा की बारम्बार पुनरावृत्ति होती है अतः 'अरेबियन नाइट' की कथा के स्थान को उचित रूप से सिन्ध में दिखाया जा सकता है तथा चूँकि देबल ही समुद्र तट का एक मात्र विशाल नगर था तथा बिक्री का मुख्य केन्द्र भी था जहाँ मुस्लिम व्यापारी व्यापार किया करते थे अतः मुझे यह प्रायः निश्चित प्रतीत होता है कि यही वह भारतीय नगर रहा होगा जहाँ जोबेदा ने सभी निवासियों को पत्थरों के रूप में देखा था।

एम० मुरडो के अनुसार ब्राह्मण नगर का विनाश १४० हिजरी अथवा ७५७ ई० में हुआ था और चूँकि जोबेदा की कहानी को खलीफा हाऊँ उल रशीद के समय से सम्बन्धित किया जाता है जिसने ७८६ ई० से ८०६ ई० तक शासन किया था अतः दोनों कथाओं को अनुरूप समझने में तथि सम्बन्धी कठिनाई नहीं है।

देबल को सिन्धु नदी पर अवस्थित दिबाल अथवा दिबाल सिन्धु के नाम से सिन्धु नदी की मुख्य शाखा अथवा बघार नदी पर निश्चित किया जा सकता है। कैप्टन हेमिल्टन से हमें पता चलता है कि यह लारी बन्दर के समीप था। उनका कथन है कि 'सिन्धु नदी' 'सिन्धु नदी की केवल एक छोटी शाखा है और उस प्रदेश में इसका यह

नाम लुप्त हो गया है जिसे यह इतना जल प्रदान करती है तथा अब इसे सीवेसी अथवा सात मुहोवाली कहा जाता है।" इस कथन से पता चलता है कि लारी बन्दर की ओर जाने वाली सिन्धु नदी की शाखा को हेमिल्टन की यात्रा के समय अर्थात् १६६६ ई० तक गोबाली कहा जाता था। यही सिन्धु नदी की पिटी शाखा थी, यह अनुमान मैं इसके दूसरे नाम सिन्धी से लगाता हूँ जिसे मैं टालमो की सिनथोन ओस्टियम अथवा पश्चिम की ओर से नदी का दूसरा मुहाना समझता हूँ। चूँकि पिटी बघार नदी का एक मुहाना है अतः यह स्थिति पिछले सभी लेखकों की एकमत साक्षी के आधार पर दी गई इसकी स्थिति से मिलती है।

हेमिल्टन के लिखने के समय से स्वयं लारी बन्दर निर्जन हो चुका है तथा मुहाने के पश्चिमो अर्द्ध भाग की आधुनिक बन्दरगाह धाराज है जो लारी बन्दर से केवल कुछ मील पूर्व में है।

कच्छ

सातवीं शताब्दी में सिन्ध का चौथा प्रान्त कच्छ था तथा अकबर के समय में भी यह सिन्ध का भाग था। ह्येनसांग ने इसे सिन्ध की राजधानी जो उस समय सिन्धु नदी पर भरुकर के समीप अलोर में थी-से १६०० ली अथवा २६७ मील की दूरी पर अवस्थित बताया है। यह अन्य स्थान पर दिये गये विवरण से मिलता है जिसके अनुसार इसका मार्ग इस प्रकार था—अलोर से ब्राह्मना तक, ७०० ली दक्षिण तत्पश्चात् पितशिला तक ३०० ली दक्षिण पश्चिम तथा वहाँ से कच्छ तक ७०० ली दक्षिण की ओर। इस प्रकार कुल दूरी १६५० ली थी। परन्तु इसको सामान्य दिशा दक्षिण पश्चिम के स्थान पर दक्षिण है जो कच्छ की वास्तविक स्थिति से मिलती है। प्रान्त को ओ-तियेन-पो-ची-लो कहा गया है जिसे एम० जुलीन ने अघ्यावकीना अथवा अत्यनवाकेला बना दिया है परन्तु उसके लिये उन्होंने अथवा एम विबीन डी सेन्ट मार्टिन ने सम्कृत के पर्यायवाची शब्द का उल्लेख नहीं किया है फिर भी मेरा विचार है कि यह शब्द ओडम्बतीरा अथवा ओडम्बर के लिये लिखा गया है। यह नाम प्रोफेसर लासेन के कच्छ निवासियों को दिया है। वे प्लिनी के ओडम्बरे हैं परन्तु वर्तमान समय में इस नाम का कोई चिन्ह नहीं मिलता।

इस प्रान्त की परिधि ५००० ली अथवा ८२३ मील बताई गई है और यदि इनके उत्तर में नगर पार करके सम्पूर्ण जिले को इसमें सम्मिलित न किया जाये तो उपर्युक्त परिधि अत्यधिक है। सम्भवतः यह जिला इसमें सम्मिलित था क्योंकि इस प्रदेश को सदैव कच्छ का भाग समझता गया है और अब भी यह इसी से सम्बन्धित है। इसकी उत्तरी सीमा को उमरकोट से लेकर माऊण्ट आडू तक विस्तृत स्वीकार

कर लेने से सीमा की सम्पूर्ण लम्बाई ७०० मील से कुछ अधिक होगी। की स्वी-शी-फन-सो नामक राजधानी की परिधि ३० मी अथवा ५ मील थी। एम० जुबीन ने इस नाम को लजिस्वरा तथा प्रोफेपर लासेन ने इस कच्छेश्वरा बना दिया है। परन्तु चूँकि चीनी अक्षर उसो मस्तिष्क सम्बन्धी त का प्रतिनिधित्व करता है अतः मेरा विचार है कि स्वी का समान अर्थ होगा। अतः मैं इस नाम को कोटीन्दरा पर्वगा जो कच्छ के पश्चिमो तट पर एक प्रसिद्ध तीर्थ-स्थान है। इसकी स्थिति के सम्बन्ध में तीर्थ यात्री के उल्लेख से यह स्पष्ट होता है कि इसने इसी स्थान का उल्लेख किया है जिसे सिन्धु नदी तथा महा सागर के समीप प्रदेश की पश्चिमो सामा कहा जाता है। यह विवरण पवित्र कोटेश्वर की स्थिति का सर्वाधिक विवरण है जो कच्छ की पश्चिमो सीमा पर सिन्धु नदी की कोरो शाखा के तट पर तथा हिन्द महा-सागर के समीप अवस्थित है। विन्म कथन से उपर्युक्त अनुरूपता की पुष्टि होती है कि नगर के मध्य में शिव का प्रसिद्ध म्हालय था। इस स्थान का नाम कोटि-ईश्वर अथवा 'एक करोड़ ईश्वर' से लिया गया है तथा छोटे लिङ्गम पत्थरों से सम्बन्धित है जो इस स्थान पर प्रचुर मात्रा में मिलते हैं। ईश्वर, शिव का सर्व प्रसिद्ध नाम है तथा लिगम उनका चिन्ह है।

एम० विवीन डी सेन्ट-मार्टिन ने इस राजधानी का कराची के अनुरूप स्वीकार किया है परन्तु अजोर से इसकी दूरी १३०० मी अथवा २१७ मील से अधिक नहीं है जबकि इस नाम का केवल प्रथम अक्षर चीनी अनुवाद से मिलता है। ह्वेनसांग ने नीचे एष नम वायु वाले प्रदेश के ऊपर में इसका उल्लेख किया है तथा इसकी भूमि को नमक युक्त कहा है। यह विवरण कच्छ की निचली भूमि तथा नमक के मरुस्थल अथवा रन (संस्कृत का इरिना) के विवरण से ठीक-ठीक मिलता है। कच्छ का अर्थ है कीचड़ अथवा दलदल तथा इस प्रान्त का अग्रमम आधा भाग नमक का मरुस्थल है। परन्तु कराची की शुष्क एवं रेतीली भूमि के लिये यह विवरण अशुद्ध है। कोटेश्वर के ठीक दक्षिण में अनेक मीलो तक विस्तृत एक विशाल दलदल भी है।

सिन्धु के पश्चिमो जिले

सभी प्राचीन लेखक अरबी अथवा अरबोदोय तथा ओरिटोय अथवा होरिटोय नामक दो अज्ञानी जातियों को निचली सिन्धु नदी के पश्चिम दिखाने में सहमत हैं। यह दोनों जातियाँ मूल रूप से भारतीय प्रतीत होती हैं। एरियन ने अरबी जाति के प्रदेश को पश्चिम में "भारत का अन्तिम भाग" कहा है तथा स्ट्रैबो ने भी इसे "भारत का भाग" कहा है परन्तु दोनों ने ओरिटाय को सम्मिलित नहीं किया है। कटियस ने ओरिटाय को भारत में सम्मिलित किया है जबकि दिवोडोरस का कथन है कि वह भारतीयों से मिलते-जुलते थे तथा एरियन ने स्वीकार किया है कि ओरिटाय-जो देश के भीतरी भागों में बसे हुए थे तथा उनके करीब भारतीयों के डङ्ग के कपड़े होने से तब

उन्हीं के समान अरब-सख्तों का प्रयोग करते थे परन्तु उनकी भाषा एबद् रीति रिवाज भिन्न थे।' फिर भी सातवीं शताब्दी में कहीं अधिक योग्य लेखक चीनी तीर्थ यात्री ह्वेनसांग ने उनकी भाषा एब रीति-रिवाजों को भारतीयों के समान बताया है। उसके अनुसार सङ्ग की-शो जो कच्छ में कोटेसर से २००० ली अथवा ३३३ मील पश्चिम में था—के निवासियों के रीति-रिवाज कच्छ के निवासियों से भिन्ने थे तथा उनकी लिपि भारतीय लिपि से समीप समानता रखती थी जबकि उनकी भाषा भारतीयों की भाषा से कुछ भिन्न थी। इन्हीं कारणों से मेरा विचार है कि ओरिंटाय तथा अरबीटोय प्रदेश को उचित रूप से भारत की भूगोलिक सीमाओं में सम्मिलित किया जा सकता है यद्यपि यह प्रदेश ऐतिहासिक काल में इसकी राजनीतिक सीमाओं से बाहर रहे हैं। ईसवा पूर्व की छठी शताब्दी के समय में भी यह डारियस हाईबस्पीज के आवृत्त थे तथा १२ शताब्दियों पश्चात् ह्वेनसांग को यात्रा के समय यह ईरान के अधीन थे। परन्तु उनका भारतीय मूल स्वरूप असंदिग्ध है जैसा कि ओरिंटाय के सम्बन्ध में लिखते समय में दिखाने का प्रयत्न करेंगा।

अरबी अथवा अरबीटोय

एरियन के अरबी, कटियस के अरबिटोय, टालमी के अरबिटी, बिबोरोस के अम्बोटोय तथा स्ट्रैबो के अरबीज हैं। कहा जाता है कि यह नाम अराबीज, अरबीज अथवा अराबियस नदी से प्राप्त हुआ था जो उनकी सीमाओं में प्रवाहित थी तथा उनकी सीमाओं को ओरिंटाय की सीमाओं से अलग करती थी। सिकन्दर की यात्राओं के विस्तृत विवरण को निर्यकस की डायरी से तुलना करने पर यह निश्चित हो जाता है कि यह सीमान्त नदी पुराली नदी थी जो लास के वर्तमान जिले से होकर सोनमियानी की खाड़ी में गिरती है। कटियस के अनुसार सिकन्दर पटाला से ६ दिनों की यात्रा के पश्चात् अरबीटोय की पूर्वी सीमा पर तथा अन्य पाँच दिनों की यात्रा के बाद उनकी पश्चिमी सीमा पर पहुँचा था। अब, हैब्राबाद से कराची तक की दूरी ११४ मील है तथा कराची से सोनमियानी तक ५० मील। प्रथम देरी सैनिकों द्वारा सामान्यतः ६ दिनों में तथा अन्तिम दूरी चार अथवा पाँच दिनों में पूरी की जाती है। अतः कराची अरबीटोय की पूर्वी सीमा पर रहा होगा और उन सभी अन्वेषकों की सामान्य अनुभूति से स्वीकार किया गया है जिन्होंने टालमी के कोसक को क्रोकोस के रेडिले टापू के अनुरूप स्वीकार किया है जहाँ 'नर्यकस को अपने जहाजी बेड़े उचित रुकना पड़ा था। क्रोकोस कराची की खाड़ी में एक छोटा टापू है और इसे अरबी प्रदेश से दूर बताया गया है। यह सिन्धु नदी के पश्चिमी मुहाने से ११० स्टेडिया अथवा १७६ मील था जो कराची तथा चार नदी के मुहाने की तुलनात्मक स्थिति से ठीक-ठीक मिलता है। ऐसी हालत में हमें उचित रूप से स्वीकार करना होगा कि वर्तमान छठीय रेखा सिकन्दर के समय से व्यतीत हुई जिसकी इसकीस शताब्दियों में ३ अथवा ६ मील आगे बढ़

गई है। इस अनुरूपता की इस तथ्य से पुष्टि होती है कि "बहु जिला जिसमें कराची अवस्थित है आज तक कर कल्ल कहलाता है।"

क्रोकोस छोड़ने पर निर्यकस की दाहिनी ओर इरोस पर्वत (धनोरा) तथा उसके बायें एक नीचा समतल टापू था। कराची के बन्दरगाह में प्रवेश करते समय की वस्तु-स्थिति का यह सही-सही उल्लेख है। मार्ग में अनेक छोटे-छोटे स्थानों पर रहने के पश्चात् निर्यकस मोरोनटोबार पहुँचा जिसे जन साधारण "स्त्रियो का स्वर्ग" कहा करते थे। इस स्थान से उमने अरेबियस नदी के मुहाने तक ७० स्टेडिया तथा १५० स्टेडिया अथवा कुल मिला कर २२ मील की दो यात्रायें की। अरेबियस नदी अरेबी तथा ओरिंटाय जातियों के राज्यों के बीच सीमा थी। मोरोनटोबार के नाम को मैं मूआरी के अनुरूप समझूँगा जो नाम रास मूआरी अथवा मोज अन्तरीप अथवा पर्वतों की पञ्च श्रेणियों के अन्तिम बिन्दु को दिया जाता है। बार अथवा बारी का अर्थ है जहाजों के रहने का स्थान अथवा बन्दरगाह तथा मोरोनटा प्रत्यक्ष रूप से फारसी के मर्द अर्थात् पुरुष से सम्बन्धित है जिसका स्त्रीलिंग महारिन काश्मीरी भाषा में आज भी सुरक्षित है। इस बन्दरगाह को मोज अन्तरीप तथा सोनमियानी के मध्य देखा जाना चाहिये परन्तु इसकी निश्चित स्थिति निर्धारित नहीं की जा सकती। एंग्वन द्वारा निर्यकस की यात्राओं के विवरण से दी गई दूरियों से मैं इसे बह्वार नामक एक छोटी नदी के मुहाने पर निर्धारित करने का इच्छुक हूँ। यह पहाड़ी नदी है जो मोज अन्तरीप तथा सोनमियानी के लगभग मध्य में समुद्र में गिरती है। यदि मूआरी को मोरोनटोबार का साक्षत स्वरूप समझने का मेरा विचार ठीक है तो अन्तरीप को निश्चित ही पड़ोसी बन्दरगाह से नाम मिला होगा। अरेबियस के मुहाने पर निर्यकस को पुराली के मुहाने पर आधुनिक सोनमियानी की खाड़ी के समान एक विशाल एव सुरक्षित, बन्दरगाह मिला था जिसे पॉट्टिङ्गर ने "जल की अति सौम्य सतह" कहा है "जहाँ-बड़े से बड़ा जहाज लङ्गर डाल सकता है।"

ओरिटोय, अथवा होरिटोय

अरेबियस नदी को पार करने के बाद सिकन्दर ने एक महसूल से होकर सम्पूर्ण रात्रि की यात्रा की थी तथा प्रातः काल उसने एक जनपूर्णा प्रदेश में प्रवेश किया। तत्पश्चात् एक छोटी नदी पर पहुँच कर उसने अपना पड़ाव डाल दिया तथा फारसियन के अधीन मुख्य सेना के आने की प्रतीक्षा करने लगा। एरियन का कथन है कि इस सेना के आने पर सिकन्दर "देश के भीतर अधिक दूरी तक जाकर एक छोटे गाँव तक पहुँच गया जो ओरिटोय की राजधानी को अपेक्षा अधिक लाभदायक था। इसका नाम रम्बाकिया तथा सिकन्दर इसकी स्थिति से इतना प्रसन्न हुआ एव यह अनुमान लगाते हुए कि यह एक समृद्धशाली एवं जनपूर्णा नगर बन जायेगा उसने फारसियन को इसकी सुरक्षा का भार सौंप दिया।" सिकन्दर के आगमन पर

ओरिंटोय जाति ने विजेता की अभीनता स्वीकार कर ली जिसने अपोलोफनीज को उनका गवर्नर नियुक्त किया तथा लियोनाटस को एक विशाल सेना देकर, नौकाओं के बड़े सहित निर्यक्स के आगमन की प्रतीक्षा करने एवं नवीन नगर के निवासियों की रक्षा करने के लिए नियुक्त किया। सिकन्दर के प्रस्थान के कुछ ही समय पश्चात् ओरिंटोय जाति ने यूनानियों के विरुद्ध विद्रोह कर दिया तथा नये गवर्नर अपोलोफनीज का बध कर दिया परन्तु अकेले लियोनाटस ने उन्हें पराजित किया तथा उनके सभी नेता मार डाले गये। निर्यक्स ने इस पराजय के स्थान को अरेबियस तथा टोमेरस नदियों के मध्य तट पर अवस्थित कोकना पर दिखाया है। प्लिनी ने अन्तिम नदी को टोनबरोस कहा है तथा उसका कथन है कि इसके आस-पास के प्रदेश में अच्छी कृषि होती थी।

उपयुक्त विवरण के आधार पर मैं ओरिंटाय अथवा होरिंटाय अथवा न्योटेरि-टोय—जैसा कि बिबोडोरस ने उन्हे नाम दिया है—जाति को अघोर नदी के निवासियों के अनुरूप समझूँगा जिन्हें कण्ठ स्वर को दबाकर यूनानी अगोरिंटाय अथवा एओरिंटाय कहा करते होंगे। होरिंटाय के प्रथम अक्षर में इसके चिह्न आज भी सुरक्षित है। नदी के तट में कीचड़ की अनेक परतें हैं जिन्हे अनादि काल से रामचन्द्र की-कूप अथवा 'रामचंद्र का कुआँ' कहा जाता है। इस स्थान पर दो प्राकृतिक कन्दारयें हैं। एक काली को समर्पित है दूसरी हिङ्गलाज अथवा हिङ्गला देवी अर्थात् "रक्तवर्ण देवी" को समर्पित की गई है। अन्तिम नाम काली का दूसरा स्वरूप है। परन्तु अघोर षाटी में तीर्थ यात्रा का मुख्य स्थान 'राम' से सम्बन्धित है। तीर्थ यात्री राम बाग में एकत्रित होते हैं क्योंकि राम एवम् सीता को इसी जिन्दु से यात्रा आरम्भ करते बठाया गया है। तत्पश्चात् यात्री गोरस तालाब तक जाते हैं जहाँ राम ने विधाम किया था तथा वहाँ से टोगभेरा तथा उस स्थान तक जाते हैं जहाँ राम को सेना सहित हिङ्गलाज तक पहुँचाने में असफलता के कारण बाध्य होकर वापस आना पड़ा था। रामबाग को मैं एरियन के रम्बाकिया, तथा तुङ्गभेरा को टालमी की टोनबरोस नदी एवम् एरियन की टोमेरस नदी के अनुरूप स्वीकार करूँगा। अतः रम्बाकिया के स्थान पर हमें सिकन्दर द्वारा स्थापित नगर को ढूँढना चाहिये जिसे पूरा करने के लिये लियोनाटस को यहाँ छोड़ा गया था। यह सम्भव प्रतीत होता है कि यही वह नगर है जिसका उल्लेख आई-अनटियम के स्टेफनस ने "भेसने की खाड़ी के समीप सोलहवें सिकन्दरिया" के रूप में किया है। निर्यक्स ने ओरिंटाय जाति की पश्चिमी सीमा को मलना नामक स्थान पर दिखाया है जिसे मैं अघोर नदी से अलग २० मील पश्चिम में वर्तमान समय की मालान अन्तरीप अथवा रास मालान के पूर्व में मलन की खाड़ी के अनुरूप समझता हूँ। कटियस तथा बिबोडोरस दोनों ने इस नगर की स्थापना का उल्लेख किया है परन्तु उन्होंने इसके नाम का उल्लेख नहीं किया। फिर भी बिबोडोरस ने लिखा है कि इसका

निर्माण समुद्र के सटीक परन्तु ज्वार भाटे की पहुँच से दूर अधिक अनुकूल स्थान पर करवाया गया था।

सिन्धु नदी के पश्चिम में इतनी दूरी पर एवम् सिकन्दर के समय में रामबाग के नाम की उपस्थिति अत्यधिक रुचिपूर्ण एवम् महत्वपूर्ण है क्योंकि इनसे न केवल प्राचीन काल में हिन्दू प्रभाव के विस्तार का पता चलता है परन्तु राम की कथा के अत्यधिक प्राचीन होने का पता भी चलता है। यह अत्यन्त असम्भावित है कि हिन्दू प्रभाव के ज्ञास के पश्चात् किसी स्थान के इस प्रकार का नाम दिया गया हो। बौद्ध धर्म के चरमोत्कर्ष के समय सिन्धु नदी के पश्चिम में अनेक प्रान्तों ने भारतीय धर्म स्वीकार कर लिया। जिससे यहाँ के निवासियों के रहन-सहन के ढङ्ग एवम् इनकी भाषा पर गहरा प्रभाव पडा होगा। परन्तु सिकन्दर का अभियान बौद्ध धर्म के विस्तार से पूर्व हुआ था अतः रम्बाकिया के प्राचीन नाम को मैं केवल डरियस हाईडस्पीज के पूर्ववर्ती समय से सम्बन्धित कर सकता हूँ।

ह्वेनसांग ने इन जिलों का उल्लेख सांग-की-लो के सामान्य नाम के अन्तर्गत किया है जिसे एम० जुलीन ने लङ्गसा कहा है। परन्तु एम० डी सेन्ट मार्टिन ने इसे लङ्ग जाति से सम्बन्धित बताया है परन्तु यह अत्यन्त सन्देहस्पद है कि यह प्राचीन नाम रहा हो। विष्णु पुराण से उद्धृत अन्य नाम लङ्गलस, जांगलस का केवल परिवर्तन स्वरूप है जो प्रायः निश्चित रूप से शुद्ध स्वरूप है क्योंकि इसके तुरन्त बाद कुण्ड जांगलस का उल्लेख किया गया है। ह्वेनसांग ने राजधानी सांग की लो को कछु में कोटेवर से २००० सी अथवा ३३३ मील पश्चिम में बताया है परन्तु चूँकि इस दिक्कत से यह स्थान हिन्द महासागर के मध्य में चला जायगा अतः इसकी वास्तविक दिशा उत्तर-पश्चिम होगी। अब, यह अन्तिम बिना एवम् दूरी लाकोरियान के विशाल ध्वस्त नगर की स्थिति से मिलती है जिसे मसोन ने खोजदार तथा किलात के मध्य देखा था। पुराने मानचित्रों में इस नाम को केवल लाकूरा लिखा गया है जो मुझे चीनी नाम सांग की-लो अथवा लाकरा का उचित रूप से प्रतिनिधित्व करता हुआ प्रतीत होता है। मसोन ने ध्वस्त मोर्बाबन्दी को "अपनी भव्यता एवम् ठोसपन के लिये तथा निर्माण कार्य में प्रत्यक्ष कौशल के लिये उल्लेखनीय कहा है।" इन लक्षणहरों के विस्तार एवम् महत्व को देखते हुए मैं इस निष्कर्ष पर पहुँचा हूँ कि यह एक विशाल नगर का अवशेष है जो पूर्ववर्ती काल में देश की राजधानी थी। चीनी तीर्थ यात्री ने प्रान्त को अनेक सी मम्बा एवम् चौड़ा कहा है। अतः यह स्पष्ट है कि यह प्रान्त जहाँ तक सम्भव है बखूबिस्तान के आधुनिक जिले के समान था। जिसकी वर्तमान राजधानी किलात लाकूरा से केवल ६० मील उत्तर में है। सातवीं शताब्दी में राजधानी को सुन्गु-सी-सी-का-लो कहा जाता था तथा इसकी परिधि ३० सी अथवा ५ मील थी। एच० जुलीन ने चीनी जलरों को सुनुरिस्वरा कहा है परन्तु इस सम्बन्ध में उन्होंने कोई

अनुपाय भी नहीं किया है। परन्तु चूँकि ह्वेनसांग ने नगर के मध्य में शिव के मध्य मन्दिर का उल्लेख किया है अतः मेरा अनुमान है कि चीनी अनुवाद शम्भुरीश्वरा के लिये किया गया होगा जो "देवाधिदेव" के रूप में शिव की सर्व ज्ञात उपाधि है। यह स्वीकार कर लेने से कि उपर्युक्त नाम उचित रूप से मन्दिर से सम्बन्धित है, अन्य नाम सांग-की-लो, अथवा साकरा को राजधानी तथा प्रान्त दोनों के लिये प्रयोग में लाया जा सकता है।

गुर्जर

ह्वेनसांग ने पश्चिमी भारत के द्वितीय राज्य, ब्यू-ची-लो अथवा गुर्जर को बलभी से १५०० ली अथवा ३०० मील उत्तर में तथा उज्जैन से २८०० ली अथवा ४६७ मील उत्तर पश्चिम में बताया है। राजधानी को पो-लो-मी-लो अथवा बालमेर कहा जाता था जो बलभी के खण्डहरो मे ठीक ३०० मील उत्तर में है। उज्जैन से सीधी रेखा पर यह ३१० मील से अधिक नहीं है परन्तु वास्तविक मार्ग दूरी ४०० तथा ५०० मील के बीच है क्योंकि यात्री का उत्तर में अजमेर से होकर अथवा दक्षिण में अनलवार मे होकर अरावली पर्वतों का चक्कर काटना पड़ता है। इस राज्य की परिधि ५००० ली अथवा ८३३ मील थी। अतः बीकानेर जैसलमेर तथा जोधपुर को वर्तमान रियासतों का अधिकांश भाग इसमें सम्मिलित रहा होगा। इसकी सीमाओं को केवल अनुमानतः बताया जा सकता है, जो इस प्रकार है। उत्तर में बलर अथवा सिरदरकोट से मुनमुनू तक लगभग १३० मील पूर्व मे मुनमुनू से आबू पर्वत के समीप तक २५० मील, दक्षिण में आबू से उमरकोट के समीप तक १७० मील तथा पश्चिम मे उमरकोट से बलर तक ३१० मील। इन आँकड़ों से कुल परिधि ८६० मील बनती है जो ह्वेनसांग के आँकड़ों के समीप है जितना उचित रूप से उनसे आशा की जा सकती है।

सभी प्रारम्भिक अरब भूगोल शास्त्रियों ने जुज् अथवा जुज् नामक राज्य का उल्लेख किया है जो अपनी स्थिति ह्वेनसांग के ब्यू-ची-लो के समान प्रतीत होता है। देश का नाम कुछ अंशों तक सन्देहस्पद है क्योंकि बिना नुकतो के अरबों शब्दों को हरज् हरर तथा अरज् तपर अजर और साथ ही साथ अरज अथवा जुज् पढ़ा जा सकता है। परन्तु भाव्यवश इसका स्थिति के सम्बन्ध में कोई सन्देह नहीं है जिसे अनेक समान परिस्थितियों के आधार पर राजपूताना निर्धारित किया गया है। इस प्रकार ८५१ ई० में श्यापारी सुलेमान ने लिखा है कि हरज् एक ओर ताफेक अथवा ताफिन से घिरा हुआ था जिसे मैं पहले ही पञ्जाब का पुराना नाम बता चुका हूँ। यहाँ चाँदी की खानें थीं एवम् यह राज्य भारत के अन्य सभी राज्यों की अपेक्षा छुडसबारी की एक विशाल सेना एकत्रित कर सकता था। यह सभी बातें निश्चित रूप से राजपूताना

की ओर संकेत करती है जो पञ्जाब के इजिप्त पूर्व में है, जहाँ भारत की एक मात्र ज्ञात चाँदी की खान है तथा जो बुइसबारों की विशाल सेनाओं के लिये सबैव प्रसिद्ध रहा है।

इन्हें खुरदाबेहेह के अनुसार जिसकी मृत्यु ६१२ ई० में हुई थी—हज़र में तातरिया विरहेम प्रचलित थे तथा इमनहौकल के अनुसार जिसने ६७७ ई० में लिखा था—यह विरहेम गान्धार राज्य में भी प्रचलित थे जिसमें उस समय पञ्जाब सम्मिलित था। सुलेमान ने बल्हूर अथवा वर्तमान गुजरात राज्य के सम्बन्ध में इसी बात का उल्लेख किया है तथा धटनावश हमें पता चलता है कि यही विरहेम सिन्ध में भी प्रचलित थे क्योंकि १०७ हिजरी अथवा ७२५ ई० में राज्यक्रोध में कम से कम एक करोड़ अस्सी लाख तातारिया विरहेम थे। इन मुद्राओं का मूल्य भिन्न-भिन्न रूप से १ $\frac{1}{2}$ से १ $\frac{1}{4}$ विरहेम अथवा तोल के अनुसार ५४ से ७२ ग्रेन बताया गया है। इन बातों के आधार पर मैं इस निष्कर्ष पर पहुँचा हूँ कि तातारिया विरहेम चाँदी की मुद्रा है जो सामान्यतः इण्डो ससानियन के नाम से जानी जाती थी क्योंकि इन मुद्राओं में भारतीय अक्षरों को ससानियन अक्षरों से जोड़ दिया गया है। ऐसा प्रतीत होता है कि सर्व प्रथम इन्हें सीथियन एवम् तातार शासकों ने प्रचलित किया था—जिन्होंने काबुल एवम् उत्तर पश्चिमी भारत पर राज्य किया था—क्योंकि यह मुद्रायें काबुल की सम्पूर्ण घाटी पञ्जाब तथा साथ ही साथ सिन्ध राजपूताना एवम् गुजरात में पाई जाती हैं। कर्नल स्ट्रेसी के नमूने मुख्य रूप से अन्तिम दो देशों से लिये गये थे जबकि मेरे निजी नमूने उन सभी देशों से प्राप्त किये गये हैं। वज़न में ये मुद्रायें ५० से ६८ ग्रेन हैं तथा समय के अनुसार यह पाँचवीं अथवा छठी शताब्दी से महमूद गजनी के समय तक की मुद्रायें हैं। ये मुद्रायें प्रायः काबुल के ब्राह्मण शासकों के सिक्कों के साथ-साथ मिलती हैं। यह बात मसूदी के कथन से मिलती है कि तातारिया विरहेम अन्य मुद्राओं के साथ साथ प्रचलित थे जिन्हें गान्धार में मुद्रित किया जाता था। अन्तिम मुद्रा को मैं काबुल के ब्राह्मण राजाओं की चाँदी की मुद्रा समझता हूँ जिन्होंने ८५० ई० के लगभग अथवा मसूदी के कुछ समय पूर्व राजारम्भ किया था तथा जो ९१५ ई० से ९५६ ई० तक अपनी वरमावस्था में थे। मैंने अराबली पर्वतों से पूर्व मध्य भारत में एवं ऊपरी होमाब में इण्डो ससानियन मुद्रायें अथवा तातार विरहेम प्राप्त किये थे परन्तु इन प्राक्तों में इन मुद्राओं का अत्यधिक अभाव है क्योंकि मध्य युग में उत्तरी भारत की सामान्य मुद्रा बराह थी जिस पर विष्णु के अवतार की मूर्ति अंकित थी एवं जिसका वज़न ५५ से ६५ ग्रेन था। मुद्राओं के निरीक्षण में मैं इस निष्कर्ष पर पहुँचा हूँ कि जहाँ तक सम्भव है पश्चिमी राजपूताना उस राज्य का प्रतिनिधित्व करता है जिसे प्रारम्भिक भूगोल शास्त्रियों ने हज़र अथवा जुब्ब का नाम दिया था।

इन्हें खुरदाबेहेह को उद्धृत करते हुए इरिरी ने लिखा है कि जुब्ब अथवा जुब्ब

राजा की वंशानुवृत्त उपाधि थी और साथ ही साथ देश का नाम था। इस कथन से कुछ को गुज्ज अथवा गुज्जर के अनुरूप स्वीकार करने के मेरे अनुमान की पुष्टि होती है। गुज्जर अधिक संख्या वाली जाति है जिसका नाम उत्तर पश्चिमी भारत एवं पंजाब के अनेक महत्त्वपूर्ण स्थानों से सम्बन्धित किया गया है और गुज्जरात के विशाल पठार से इसे विशेष रूप से सम्बन्धित किया गया है। यह ज्ञात नहीं है कि इस विशाल पठार को यह नाम सर्व प्रथम कब दिया गया था। प्रारम्भिक समय में इसे सौराष्ट्र कहा जाता था जिसे टालमी ने मुराष्ट्रेन कहा है और ८१२ ई० तक इस प्रदेश का यही नाम रहा है जैसा कि बड़ोदा में प्राप्त ताम्र पत्रालेख से हमें ज्ञात होता है। सौराष्ट्र के राजाओं के इस लेख में गुज्जर का दो बार स्वतन्त्र राज्य के रूप में उल्लेख किया गया है। ७७० ई० के लगभग सौराष्ट्र के राजा इन्द्र ने गुज्जर राजा पर विजय प्राप्त की थी परन्तु पुनः वह सिंहासनाारूढ़ हो गया एवं लगभग ८०० ई० में इन्द्र के पुत्र कर्क ने गुज्जर राजा के विरुद्ध मालवा के शासक की सहायता की थी। इन कथनों से स्पष्ट रूप से पता चलता है कि ६४० ई० में ह्वेनसांग की यात्रा से लगभग दो शताब्दियों के बाद भी गुज्जर, सौराष्ट्र से पूर्णतयः भिन्न स्वतन्त्र एवं शक्तिशाली राज्य था। इनसे इस बात का पता भी चलता है कि गुज्जर राज्य मालवा एवं सौराष्ट्र के समीप था और इस स्थिति के कारण राजपूताना से इनकी अनुरूपता स्पष्ट हो जाती है जैसा कि मैं ह्वेनसांग द्वारा दिये गये विवरण के आधार पर पहले निश्चित कर चुका हूँ।

कहा जाता है कि सातवीं शताब्दी में यहाँ का राजा एक त्सा-सी-सी, अथवा क्षत्रिय था परन्तु दो शताब्दी पूर्व निश्चित ही गुज्जर अथवा गुज्जर राज परिवार महा-राष्ट्र के उत्तर में शासन कर रहा था क्योंकि हमें पैठन के चालुक्य राजा तथा बिन नाम के किसी प्रदेश के एक गुज्जर राजा के लेख प्राप्त हैं जिनमें एक ही व्यक्ति को भूमि प्रदान किये जाने का बर्णन किया गया है। प्रोफेसर डाउसन ने इन लेखों का अनुवाद किया है तथा उन्होंने इसको तिथि को विक्रमादित्य के समय से सम्बन्धित किया है परन्तु छठी शताब्दी से पूर्व इस काल के प्रयोग के किसी विश्वासनीय उदाहरण के अभाव में मुझे इन प्रारम्भिक लेखों में उपर्युक्त विचार को नहीं अजाना चाहिये। इसके विपरीत शक सम्बन्ध का उल्लेख चालुक्य राजा पुलकेशी के लेखों में तथा ज्योतिषाचार्य ज्यार्य महर्षि एव बराह मिहिर की पुस्तकों में मिलता है। पुलकेशी का लेख शक सम्बन्ध ४११ अथवा ४८६ ई० में लिखा गया है जिससे मेरा निष्कर्ष है कि पूर्ववर्ती चालुक्य राजकुमार विजय का विवरण जिसे ३६४ में लिखा गया है—इसों काल से सम्बन्धित था। अतः गुज्जर राजकुमार का समकालीन बर्णन जिसे शक सम्बन्ध ३८० तथा ३८६ में लिखा गया था—इसवी काल की पाँचवीं शताब्दी के मध्य से सम्बन्धित रहा होना उपर्युक्त सभी ताम्र पत्रालेख अहमदाबाद के समीप खैद्रा में प्राप्त हुए थे। गुज्जर राजा के प्रथम लेख में किम्हीं ब्राह्मणों को भूमि दिये जाने का उल्लेख

है "जो जम्बुसार नगर छोड़ने के पश्चात् बक्रुरेश्वर जिले में सम्मिलित शिरसापद्रक नामक ग्राम में बस गये थे ।" पाँच वर्ष पश्चात् इन्हीं ब्राह्मण का उल्लेख इस प्रकार किया गया है "जिन्हें जम्बुसार नगर में निवास करना है ।" तदनुसार बालुक्य लेख में जिसे उपर्युक्त लेख से ६ वर्ष पश्चात् लिखा गया था इन्हें वस्तुतः जम्बुसार नगर का निवासी बताया गया है । निश्चित ही यह नगर लम्बेय तथा बडौच के मध्य अवस्थित जम्बोसिर नगर है और चूँकि यह महाराष्ट्र के बालुक्य राजाओं के अधीन था अतः गुर्जर राज्य लम्बेय के उत्तर में अर्थात् राजपूताना में रहा होगा जहाँ इसे में ह्येन-सांग एव अन्य स्वतन्त्र प्रमाणों के आधार पर दिखा चुका है ।

बलभद्र अथवा बलभी

बलभद्रियों के प्रसिद्ध नगर के लण्डहरो को मि० टाड ने गुजरात के पठार की पूर्वी दिशा में भाव नगर के समीप ढूँढा था । पाँचवीं शताब्दी के एक लेख में इस देश को "बलभद्र का मुन्दर राज्य" कहा गया है परन्तु स्थानीय इतिहास एवं जन साधारण की प्रथाओं में यह प्रदेश सामान्यतः बलभी के नाम से ज्ञात है । बट्टी नाम ह्येनसांग के समय में प्रचलित था जिसने इसे फा-ला-पी अथवा बलभी राज्य कहा है । परन्तु प्राचीन काल में गुजरात का पठार केवल सौराष्ट्र नाम से ज्ञात था और महामारा एव पुराणों में इसी नाम के अन्तर्गत इस प्रदेश का उल्लेख किया गया है । टालमी तथा पेट्रोनस के लेखक ने इसे सौराष्ट्रनो कहा है तथा प्लिनी ने सुआरटराटोय के भ्रष्ट नाम अथवा बरेटटोय नाम के अन्तर्गत इन्हीं लोगों की ओर संकेत किया है । इसे में सुरटोय पढ़ने का प्रस्ताव कर्कंगा । देश के नाम में परिवर्तन का संकेत राजा कर्क के एक शिलालेख में मिलता है जिसमें शक सम्बत् ७३४ अथवा ८१२ ई० की तिथि दी गई है । राजा कर्क के दूरवर्ती पूर्वज गोविन्द को स्वराष्ट्र राज्य का संस्थापक कहा जाता है । जिसने जर्जर अवस्था के कारण सौराष्ट्र की विशिष्ट उपाधि को दी थी ।" कर्क के पिता को लाटेश्वर का राजा कहा जाता है जिससे उसका राज्य बलभी राज्य के अनुरूप होने का पता चलता है क्योंकि ह्येनसांग ने लिखा है कि बलभी को पी-नो-नो अथवा उत्तरी लार भी कहा जाता था जो संस्कृत लाट का सामान्य उच्चारण है । चूँकि कर्क, गोविन्द के वंशजों में केवल पाँचवीं पीढ़ी से था अतः पुराने राज घराने के यह प्रतिनिधियों द्वारा सौराष्ट्र अथवा सौराष्ट्र नाम को सातवीं शताब्दी के मध्य से पूर्व पुनर्जीवित नहीं कर सकते थे । उपर्युक्त प्रात आँकड़ों की तुलना करने से मेरा निष्कर्ष है कि सौराष्ट्र का प्राचीन नाम ३१६ ई० में लुप्त हो गया था जब बलभद्रियों ने साहू राज्य के उत्तराधिकारियों का स्थान ले लिया था तथा पूनागढ़ के स्थान पर बलभी ने राजधानी का स्थान ले लिया था । बहुरेहान के अनुसार ३१६ ई० में बलभी काल का प्रारम्भ गुप्त जाति के ह्रास का संकेत करता है । जिनकी मुद्रायें

अधिक संख्या में गुजरात में पाई जाती हैं। अतः उपर्युक्त तिथि को कुछ निश्चित रूप से बलभी परिवार की स्थापना की तिथि स्वीकार किया जा सकता है और सम्भवतः इसे उनके बनभी नगर की स्थापना की तिथि भी स्वीकार किया जा सकता है।

स्थानीय इतिहास एवं प्रयाओं के अनुसार सम्वत ५८० में बलभी पर आक्रमण हुआ था एवं इसका विनाश हो गया था। इस तिथि को यदि विक्रम सम्वत स्वीकार किया जाये तो यह ५२३ ई० के समान है और यदि इसे शक सम्वत स्वीकार किया जाये तो ६५८ ई० के समान है। कर्नल टाड ने इसे विक्रम सम्वत स्वीकार किया है परन्तु चूँकि ब्लेनसांग ने ६४० ई० में बलभी की गजा की भी अतः उपर्युक्त तिथि को शक सम्वत से सम्बन्धित स्वीकार किया जाना चाहिये। यदि यह तिथि सही है तो बलभी पर आक्रमण एवं अधिकार को बडोदा में प्राप्त ताम्रपत्रालेख के राजा गोविन्द से सम्बन्धित किया जा सकता है जिसके सम्बन्ध में कहा गया है कि उसने पुराने परिवार के राज्य को पुनर्जीवित किया था एव सौराष्ट्र के पूर्ववर्ती राज्य के प्राचीन नाम को भी पुनर्जीवित किया था। चूँकि वह राजा कर्क के पितामह का पितामह था और चूँकि राजा कर्क ने ८१२ ई० में शासन कर रहा था अतः उसका निजी सिंहसना-रोहरण सातवीं शताब्दी के तीसरे पक्ष अर्थात् ६५० एव ६७५ ई० के मध्य हुआ होगा जो स्थानीय इतिहासकारों द्वारा बलभी के विनाश एवं गुजरात के पठार में बलभियों की प्रभुसत्ता के लुप्त होने की दी गई तिथि से मिलती है।

बलभी से निष्कासित होने के एक शताब्दी पश्चात्, बलभियों के बणा अथवा बप्पक नामक प्रतिनिधि ने चित्तौड़ के स्थान पर नवीन राज्य की स्थापना की एवं उसके पुत्र गुहिल अथवा गुहादित्य ने आनो जाति को गुहिलावत अथवा गुहिलोट नाम दिया था जिन नामों से वह अब भी जाने जाते हैं। जगमग उसी समय चौरा जाति के बन राजा नामक नेता ने आबू पर्वत से लगभग ७० मील दक्षिण पश्चिम में सरस्वती के तट पर एक नगर की स्थापना की जिसे अनन्धार घट्टन कहा जाता था एवं जो शीघ्र ही पश्चिमी भारत का सर्वाधिक प्रसिद्ध स्थान बन गया। कुछ समय पूर्व, अथवा लगभग ७२० ई० में पठार के पहलवा राजकुमार कृष्ण ने इलापुर के दुर्ग का निर्माण करवाया था और ताम्रलेख के अनुसार इसके सौन्दर्य से देवता भी चकित रह गये थे। इस दुर्ग में उसने अर्द्ध-चन्द्र से सुसज्जित शिव की मूर्ति की स्थापना की थी। इस सूचना के आधार पर मैं इलापुर को सोमनाथ के प्रसिद्ध नगर के अनुकर स्वीकार करने का ह्दयुक हूँ जिसे पठार की राजधानी के रूप में प्रायः "घट्टन का प्राचीन नगर मुख्य भूमि के" उभड़े भाग पर अवस्थित है "जा बेराबस की छोटी चन्द्रगाह एवं झाड़ी का दक्षिणी छोर बनाता है।" इस मध्य को मैं इलापुर अथवा अनन्धार के समान समझता हूँ जो भारत में प्रचलित सामान्य उलट फेर के कारण

इरावल बन गया होगा। इस प्रकार नर-सिंह से रां-सी बन गया है एवं रनोट को रनोट के साथ-साथ लिखा जाता है परन्तु प्राचीन मारुल से आधुनिक हलूर अथवा अलोरा के परिवर्तन में हमें अधिक उल्लेखनीय उदाहारण प्राप्त है। अब, पट्टन सोमनाथ शिव मन्दिर के लिये प्रसिद्ध था जिसमें सोमनाथ अथवा "चन्द्रमा के देवता" के रूप में अर्द्धचंद्रा सहित देवता की प्रति मुसज्जित थी। अतः यह विशिष्ट नाम नगर के स्थान पर मन्दिर का नाम रहा होगा और मेरा निष्कर्ष है कि यह नगर आधुनिक बेरावल के स्थान पर इलापुर अथवा एरावल रहा होगा।

सोमनाथ का प्राप्त सर्व प्रथम वर्णन हमें महमूद गज़नी के सफल आक्रमणों के संक्षिप्त विवरण में मिलता है। फरिश्ता के अनुसार सोमनाथ का दुर्ग बन्द नगर "एक सखीया पठार पर अवस्थित था जिसके तीन ओर सागर था।" यह राजा का निवास स्थान था तथा नहरवाल (अनलवार का परिवर्तित नाम) उस समय "गुजरात का केवल सोमान्त नगर था।" यह स्वानोय इतिहास में मिलता है जिनमें अनलवार के चौरा राज परिवार की अन्तिम तिथि शक सम्बत ६६८ अथवा ६४१ ई० बताई गई है जब बालुनय राजा मूना ने प्रभु सत्ता सम्भाल ली थी और वह सोमनाथ एवं अनलवार का सर्वोच्च शासक बन गया था।

ऐसा प्रतीत होता है कि महमूद के समय के परचात सोमनाथ को इसके शासकों ने अनलवार के पक्ष में त्याग दिया था जिसे मुहम्मद गौरी एवं उसके उत्तराधिकारी ऐबेग के समय में गुजरात की राजधानी कहा गया है। ६६७ हिजरी से १२६७ ई० तक यह देश की राजधानी थी जब अलाउद्दीन मुहम्मद खिलजी की सेना ने देश पर आक्रमण किया था और नहरवाल अथवा अनलवार पर अधिकार कर लेने के परचात इस प्रान्त को दिल्ली सल्तनत में सम्मिलित कर लिया था।

इन सभी आक्रमणों के समय फरिश्ता ने पठार एवं इसके उत्तरी प्रदेश को गुजरात के आधुनिक नाम की संज्ञा दी है। अबुरिहान ने इस नाम का उल्लेख नहीं किया है यद्यपि उसने अनलवार तथा सोमनाथ दोनों का उल्लेख किया है। यह नाम सर्व प्रथम रशीदुद्दीन की भोजमल-उत्त-तवारीख में मिलता है जिसने १३१० ई० में अर्थात् दिल्ली के मुस्लिम सुल्तान द्वारा इस प्रदेश पर अधिकार किये जाने के १३ वर्षों-परान्त लिखा था। मैं दिल्ली का हूँ कि हूँनसांग के समय में गुजरात नाम पश्चिमी राजपूताना तक सीमित था तथा ८१२ ई० में भी यह सोराष्ट्र से भिन्न प्रदेश था जब बर्क राजा ने भूमि दान का विवरण लिखवाया था। इस तिथि एवं १३१० ईसवी में पाँच अताबिदों का अन्तर है जिस काल में हमें किसी भी समकालीन पुस्तक अथवा लेख में गुजरात का उल्लेख नहीं मिलता है। परन्तु मेरा सन्देह है कि पठार की दिशा में गुजरात जाति की गतिविधि, दिल्ली, कन्नौज एवं अजमेर पर मुसलमानों की स्थायी विजय से सम्बन्धित रही होगी जिन्होंने बीहान एवं राठीर राजपूतों को उत्तरी राज-

पूताना एवं ऊपरी दोआब से निकालकर दक्षिण की ओर खदेड़ दिया था। हम जानते हैं कि राठौर राजपूतो ने सम्भवत १२८३ अथवा १२२६ ई० में बालमेर के पूर्व पाली पर अधिकार कर लिया था। राठौर राजपूतो के आगमन से गुज्जरो की अधिकांश सख्या दक्षिण में अनलवार पट्टन एवं इडर को ओर जाने पर बाध्य हुई होगी। वस्तुतः गोहिलो के सम्बन्ध में यही स्थिति थी जो राठौर जाति द्वारा मारवाड से निकाले जाने के पश्चात् पठार के पूर्वी छोर पर बस गये थे एवं इन गोहिलवाड का नाम प्रदान किया था। अकबर के समय में गुज्जर निश्चित रूप से पठार में प्रवेश नहीं किये थे क्योंकि अबुल फजल ने सूरत सरकार में बसी तत्कालीन जातियों में इनका उल्लेख नहीं किया। परन्तु वर्तमान समय में भी पठार में गुज्जर जाति अधिक सख्या में नहीं है अतः इनने बड़े प्रान्त को उनका नाम दिये जाने के अन्य कारण ढूँढने चाहिये जिसे उन्होंने पूर्णतयः अधिकृत नहीं किया था।

गुर्जर प्रान्त के अपने विवरण में मैं गुर्जर जाति के राजाओं के प्राचीन लेख का उल्लेख कर चुका हूँ। इस लेख से हमें ज्ञात होता है कि शक सम्बत ३८० अथवा ४५८ ई० में गुज्जरो ने अपनी विजय पताका दक्षिण में नर्बदा तट तक फहराई थी। उस वर्ष एवं तदोपरान्त ४६३ ई० में उनके राजा श्री वत कुमासी ने किन्ही ब्राह्मणों का जम्बुमार के समीप अकरेश्वर जिले में भूमि प्रदान की थी। इस जिले को मैं भड़ोच क विप्रात नर्बदा के दक्षिणी तट पर अवस्थित अकलेश्वर समझता हूँ। परन्तु सम्बत ६४४ अथवा ४७२ ई० से पूर्व ही गुज्जर उत्तर में कम से कम खम्बाय की दूरी तक पीछे खदेड़ दिये गये थे क्योंकि चालुक्य राजाओ ने इन्ही ब्राह्मणों को जम्बुसार नगर में भूमि प्रदान को थी जो भड़ोच एवं खम्बाय के मध्य में अवस्थित है। अतः यह निश्चित है कि गुज्जरो ने ईसा काल की पाँचवीं शताब्दी के समय से पठार से उत्तरी प्रदेश पर अधिकार कर लिया था। परन्तु दो शताब्दियों के पश्चात् वह अपना अधिकार खो चुके थे क्योंकि ह्वेनसांग ने गुर्जर सिंहासन पर एक क्षत्रिय राजा का उल्लेख किया है फिर भी गुज्जर जाति आबू पर्वत के पश्चिमी एवं दक्षिणी प्रदेश की जनसख्या का अधिकांश भाग बनी रहती होगी और चूँकि अलाउद्दीन के अधीन प्रथम मुस्लिम विजेता अलफ खान ने गुर्जर प्रदेश के मध्य नहरवार अथवा अनहलवार में अपना मुख्यालय स्थापित किया था अतः मैं मेरे विचार में यह सम्भव है कि दिल्ली सल्तनत के इस नये प्रान्त के लिये सर्व प्रथम गुजरात नाम का प्रयोग किया गया था और चूँकि सौराष्ट्र का पठार प्रान्त का एक भाग था अतः इसे भी उसी सामान्य नाम के अन्तर्गत स्वीकार कर लिया गया। अतः मैं पठार तक गुजरात नाम के विस्तार को जातिगत नाम के स्थान पर राजनैतिक सुविधा समझता हूँ। हेमिल्टन ने लिखा है कि मालवा एवं खानदेश के अधिकांश भाग को पहले गुजरात कहा जाता था और मार्को पोलो ने इस कथन की पुष्टि की है। उसने पठार—जिसे उसने सोमेनाट (सोमनाथ) कहा है—

एवं गुजरात के राज्य को भिन्न-भिन्न बतलाया है। उसने उपर्युक्त राज्य को याना के उत्तर में अर्थात् भड़ोच तथा सूरत के समीप तट पर अवस्थित बताया है। पठार के आदि वासियों को वर्तमान समय में भी गुजरात का नाम ज्ञात नहीं है वह अपने प्रदेश को सूरत तथा काठियावाड़ कहते हैं अन्तिम नाम कुछ समय पूर्व मराठों से मिला था।

ह्वेनसांग ने बलभी की राजधानी की परिधि को ३० ली अथवा ५ मील कहा है। इसके लण्डहरो की सर्वप्रथम खोज मि० टाड ने की थी। यद्यपि वह वहाँ नहीं गये थे। अब डाक्टर निकलसन वहाँ जा चुके हैं एवं उनके अनुसार यह लण्डहरो भाव नगर के १८ मील पश्चिम-उत्तर-पश्चिम में ताले ग्राम के समीप अवस्थित है। यह लण्डहरो आज भी बमिलपुर के नाम से ज्ञात है, जो बलभी अथवा बलभीपुर का तनिक परिवर्तित स्वरूप है। यह लण्डहरो काफी दूर-दूर तक फैले हुए हैं परन्तु ईं टो के असमान्य विशाल आकार को छोड़ इनके सम्बन्ध में कोई उल्लेखनीय बात नहीं है। लगता है कि अकबर के समय में ये लण्डहरो अधिक महत्वपूर्ण थे क्योंकि अबुलफजल को सूचना मिली थी कि "सिरोज पर्वतों के अधोभाग पर एक विशाल नगर है जो यद्यपि अनुकूल स्थिति में अवस्थित है परन्तु इसका जीर्णोद्धार नहीं किया जा रहा है।" माबिदचिन तथा बोगा की बन्दरगाह इस पर आश्रित है।" बोगा की समीपता इस ध्वस्त नगर को बलभी के वर्तमान लण्डहरो के अनुरूप सिद्ध करने के लिए पर्याप्त है। बलभी के लण्डहरो बोगा से केवल २० मील की दूरी पर हैं।

सातवीं शताब्दी में ह्वेनसांग ने बलभी राज्य की परिधि को ६००० ली अथवा १००० मील कहा है और यदि हम इस राज्य में समीपत तट पर अवस्थित भड़ोच तथा सूरत के जिले, और साथ ही साथ सीराष्ट्र के सम्पूर्ण पठार को सम्मिलित करें तो उपर्युक्त आंकड़े वास्तविक आंकड़ों के समीप हैं। परन्तु तीर्थ-यात्री की यात्राओं के विवरण का यह भाग प्रायः अशुद्ध तथा त्रुटि पूर्ण है। अतः उसकी त्रुटियों को कुछ करने एवं उसकी भूल को सुधारने के लिए अपनी सूक्ष्म बुद्धि पर विश्वास करना चाहिए। इस प्रकार भड़ोच के अपने विवरण में ह्वेनसांग ने हमें यह बताने में यह भूल की है कि क्या यह भिन्न एवं स्वतन्त्र राज्य था अथवा बलभी मालवा अथवा महाराष्ट्र आदि अपने शक्तिशाली पड़ोसियों में किसी का आश्रित था परन्तु सामान्य रूप से यह प्रदेश पठार से सम्बन्धित रहा है। अतः मेरा अनुमान है कि यह प्रदेश सातवीं शताब्दी में बलभियों के विशाल राज्य के अधीन था। टालमी के अनुसार बरीगाचा सारीके राज्य का भाग था जो ह्वेनसांग के समय में बलभी राज्य का दूसरा नाम था। इब्नहीकल के अनुसार दसवीं शताब्दी में यह प्रदेश बलभी राज्य के अधीन था जिनकी राजधानी अनलवारा थी। परन्तु चूँकि यह नगर ह्वेनसांग की यात्रा के एक सौ वर्ष पश्चात् तक स्थापित नहीं हुआ था अतः मेरा निष्कर्ष है कि सातवीं शताब्दी में भड़ोच बलभियों के प्रसिद्ध राज्य का भाग रहा होगा। इसकी सीमाओं में उपर्युक्त क्षेत्रों के

जोड़ दिए जाने से बलभी राज्य की सीमान्त परिधि, जहाँ तक सम्भव है लगभग १००० मील रही होगी।

सीराष्ट्र

ह्वेनसांग के अनुसार सु-सा-चा अथवा सूरत प्रान्त बलभी राज्य का अभिन्न था। इसकी राजधानी बलभी के पश्चिम में ५०० ली अथवा ८३ मील की दूरी पर यू-चेन-त, अथवा उज्जन्ता पर्वत के अधोभाग पर अवस्थित थी। यह संस्कृत उज्जयन्त का पाली स्वरूप है जो गिरिनार पहाड़ियों का केवल दूसरा नाम है। यह पहाड़ियाँ जूनागढ़ के पुराने नगर से ऊपर उठती हैं। उज्जन्त का नाम गिरिनार मे प्राप्त रुद्र दाम तथा सिकन्दरगुप्त के लेखों में दिया गया है। यद्यपि अनुवादको ने इस महत्वपूर्ण तथ्य का उल्लेख करने में भूल की थी। इस प्रसिद्ध पहाड़ी के उल्लेख से सीराष्ट्र की राजधानी की स्थिति जूनागढ़ अथवा यवनगढ़ मे निश्चित होती है जो बलभी से ८७ मील पश्चिम मे अथवा ह्वेनसांग द्वारा कथित स्थान के अत्यधिक समीप है। यह विवरण पोस्टम्स के विवरण से मिलता है। जिन्होंने १८३३ ई० में पहाड़ी को 'सिच के बुधो के चने जङ्गल से' ढका हुआ देखा था। उन्होंने अधोभाग पर अनेक लण्डहर् देले थे जिनमें समतल छतों वाले छोटे कमरे थे जिनकी छतों को बर्गाकार स्तम्भों का सहारा दिया गया था।"

सूरत का नाम पठार के इस भाग में आज भी ज्ञात है। परन्तु यह एक तुलनात्मक छोटे प्रदेश तक सीमित है जो गुजरात के दस लण्डों में एक है। परन्तु अकबर के समय में वह नाम पठार के दक्षिणी अथवा बड़े अर्धभाग को दिया गया था जो अबुलफजल के अनुसार धोगा बन्दरगाह से अपरराय बन्दरगाह तक तथा सिराचर से दिगू बन्दरगाह तक विस्तृत था। जिले के नाम को टैरी ने भी सुरक्षित रखा है जिन्हें उपर्युक्त सूचनायें अर्हागीर के दरबार में प्राप्त हुई थी। उनके विवरण के अनुसार सीरेट के मुख्य नगर को जनगर अर्थात् जवनगढ़ अथवा जोनागढ़ कहा जाता था। यह प्रान्त छोटा, परन्तु अधिक समृद्धभासी था तथा इसके दक्षिण में समुद्र था। उस समय भी यह प्रान्त गुजरात के सम्मिलित प्रतीत नहीं होता क्योंकि टैरी ने इसे गुजरात के ऊपर की ओर बताया है।

सातवीं शताब्दी में ह्वेनसांग ने लिखा है कि सूरत अथवा सीराष्ट्र की परिधि ४००० ली अथवा ६६७ मील थी तथा पश्चिम में इसकी सीमा मो-ही नदी थी। इस नदी को सदा मालवा की माही नदी के अनुरूप स्वीकार किया गया है जो लम्बात की खाड़ी मे गिरती है (?) इस अनुरूपता को शुद्ध स्वीकार करने से ह्वेनसांग के समय मे

(१) बूँक मही नदी गुजरात के उत्तर पूर्व है अतः हमे या तो पूर्व पढ़ना चाहिए अथवा यह स्वीकार करना चाहिए कि तीर्थ यामी ने नदी के पश्चिमी तट का उल्लेख किया है।

सूरत प्रान्त में बलभी नगर सहित सम्पूर्ण पठार सम्मिलित था। तीर्थ यात्री द्वारा सीमान्त सम्बन्धी आंकड़ों से इस कथन की पुष्टि होती है। यह आंकड़े कच्छ के छोटे रन से खम्बात तक खीची रेखा के दक्षिण पश्चिम में सम्पूर्ण पठार की सीमान्त दूरी से पूर्णतः सहमत हैं। बलभी की प्रसिद्धि के होते हुए भी ६४० ई० तक सम्पूर्ण पठार को सूरत के प्राचीन नाम से पुकारा जाता था।

भड़ौच अथवा बरीगाजा

सातवीं शताब्दी में पो-लू-की-चो-पो अथवा बरकचवा के जिले की परिधि ११०० से २५०० ली अथवा ४०० से ४१७ मील थी तथा इसका मुख्य नगर नार्दि-प्रो-थो अथवा नर्बदा नदी के तट पर एव समुद्र के समीप था। इन आंकड़ों से राजधानी को ब्राह्मणों द्वारा लिखित संस्कृत नाम भृगु, कच्छ अथवा प्राचीन लेखों के भावु कच्छ के अन्तर्गत भडौच के सर्व ज्ञात तटीय नगर के अनुरूप सरलता पूर्वक स्वीकार किया जा सकता है। भाह-कच्छ नाम प्रायः अधिक प्रचलित था क्योंकि टालमी तथा पैरोप्लस के लेखक ने इसे अक्षरशः सुरक्षित रखा है। ह्वेनसांग के आंकड़ों से जिले की सीमाओं को प्रायः उत्तर में माही नदी से दक्षिण में दामान तक तथा पश्चिम में कैम्बे की खाड़ी से पूर्व में साइपादी पर्वतों तक विस्तृत बताया जा सकता है।

ह्वेनसांग की पुस्तक के अनुसार भडौच अथवा बलभी दक्षिणी भारत में थे तथा सौराष्ट्र पश्चिमी भारत में, एव उज्जैन मध्य भारत में था। मैं इस कथन को ह्वेनसांग की उन अनेक ऋटियों में सम्मिलित करता हूँ जिनके कारण पश्चिमी भारत में सम्बन्ध में उसका विवरण ब्रह्म पूर्ण बन गया है अतः मैं बलभी एवं भडौच दोनों को पश्चिमी भारत का अङ्ग बनाऊँगा क्योंकि वह दोनों सौराष्ट्र के विशाल प्रान्त के भाग हैं। पैरोप्लस के लेखक से इस कथन की पुष्टि होती है जिसने लिखा है कि बरिगाजा से नीचे तट दक्षिण की ओर मुड़ जाता है जहाँ इस प्रदेश को दक्षिणाबादेज कहा गया है क्योंकि स्थानीय जनता दक्षिण को दक्षिणाओस कहा करते हैं।

मध्य भारत

मानो तार्थ यात्रो के अनुसार मध्य भारत का विशाल खण्ड सतलज से गङ्गा के मुहाने के मिते तक तथा हिमालय से नर्बदा एवं महानदिधो तक विस्तृत था। इसमे गङ्गा के मुहाने अथवा बङ्गाल को छोड भारत के अन्य सभी समृद्ध एवं सर्वाधिक जल-पूर्ण जिले सम्मिलित थे। सातवी शताब्दी मे भारत के सत्तर विभिन्न राज्यों मे कम से कम ३७ अथवा आधे से कुछ अधिक राज्य मध्य भारत मे थे। ह्वेनसांग ने इन सभी जिलो की यात्रा की थी तथा इन विभिन्न राज्यों का पहिलम से पूर्व निम्न क्रम मे वर्णन करने मे मैं उनके पद चिह्नो का अनुसरण करूँगा .—

(१) धानेश्वर	(२०) कुशीनगर
(२) बैराट	(२१) बराणसी
(३) लुधना	(२२) योद्धापतीपुरा
(४) मडावर	(२३) वैशाल
(५) ब्रह्मपुर	(२४) त्रिजी
(६) गो बंसाना	(२५) नेपाल
(७) अहिश्त्र	(२६) मगध
(८) पिलोसना	(२७) हिरण्य पर्वत
(९) सङ्किसा	(२८) चम्पा
(१०) मथुरा	(२९) कान्कजोल
(११) कन्नौज	(३०) पौण्ड्र वर्धन
(१२) अयूतो	(३१) जम्भोती
(१३) ह्यामुल्ल	(३२) महेश्वरपुर
(१४) प्रयाग	(३३) उज्जैन
(१५) कोशाम्बी	(३४) मालवा
(१६) कुसपुरा	(३५) खेडा अथवा खेडा
(१७) वैसाख	(३६) अनन्दपुर
(१८) छावस्ती (खावस्ती)	(३७) बडारी अथवा इडर
(१९) कपिला	

(२२५)

यानेश्वर

सातवीं शताब्दी में सा-ता-नी-शी-फा-लो अथवा यानेश्वर एक भिन्न राज्य की राजधानी थी। यह राज्य परिधि में ७००० ली अथवा ११६७ मील था। इस राज्य के किसी राजा का उल्लेख नहीं किया गया है परन्तु यह कन्नौज के हर्ष-वर्धन का अधिकृत राज्य था जो उस समय मध्य भारत का सर्वोच्च शासक था। ह्वेनसांग द्वारा दिये गये अधिक आंकड़ों से मेरा अनुमान है कि यह जिला सतलज से गङ्गा तक विस्तृत रहा होगा। इसकी उत्तरी सीमा को सतलज नदी पर हरी की पट्टन से गङ्गा नदी के समीप मुजफ्फर नगर तक खींची गई सीधी रेखा कहा जा सकता है तथा इसकी दक्षिणी सीमा सतलज पर पाक पट्टन के समीप से भटनेर एव नारनोल के मार्ग से गङ्गा नदी पर अनूपशहर तक अनियमित रेखा बताई जा सकती है। इन सीमाओं के भीतर इसकी सीमान्त रेखा लगभग ६०० मील हो जाती है जो तीर्थ-यात्री द्वारा बताई सीमा से एक चौथाई कम है। परन्तु यह निश्चित है कि अधिकांश सीमा मम्बन्गी आकड़े अति-शयोक्ति पूर्ण है क्योंकि इनकी दूरियों का केवल अनुमान लगाया जा सकता था और अधिकांश व्यक्तियों की सामान्य प्रवृत्ति अपने देश के आकार का बड़ा-चढ़ा कर बताने की होती है। त्रुटि का अन्य कारण ह्वेनसांग के निजी उल्लेख में अयोग्य सूचनाये हैं। इस विवरण में प्रत्येक ३७ जिलों को एक विशिष्ट एवं भिन्न राज्य कहा गया है जबकि यह प्रायः निश्चित है कि इनमें अनेक छोटे राज्यों को बड़े राज्यों की सीमाओं में सम्मिलित समझा जाना चाहिये। इस प्रकार मेरा विश्वास है कि गोविन्दा एवं अहिखन्न के छोटे जिले मदावर राज्य के भाग रहे होंगे, गङ्गा दोआब में अयूतो, हयामुख, कोशाम्बी एवं प्रयाग के जिले कन्नौज में, कुशीनगर, कपिला में तथा बडरी तथा वेडा के जिले मालवा में सम्मिलित रहे होंगे। मेरा विश्वास है कि कुछ उदाहरणों में सैकड़ों के स्थान पर हजार लिखा गया है। मैं गङ्गा दोआब के निचले एक छोटे जिलों का विशेष उल्लेख करता हूँ। प्रयाग अथवा इलाहाबाद की परिधि में ५००० ली अथवा ८३३ मील कहा गया है एवं कोशाम्बी की-जो इलाहाबाद से केवल ३० मील की दूरी पर है परिधि में ६००० ली अथवा १००० मील कहा गया है। इन दोनों उदाहरणों में मैं ५०० ली अथवा ८३ मील तथा ६०० ली० अथवा १०० मील पढ़ूँगा जो इन छोटे खण्डों के वास्तविक आकार से मिल जायेगा। यह पूर्णतः निश्चित है कि के जिले अधिक बड़े नहीं हो सकते थे क्योंकि यह अन्य सर्व-ज्ञात जिलों से पूर्णतः भिरे हुए हैं। त्रुटि के उपर्युक्त कारणों में किसी भी कारण को सुधारने से मेरा विश्वास है कि ह्वेनसांग के आकड़े शुद्ध आकड़ों से अधिक भिन्न नहीं हैं।

यानेश्वर नगर में प्राचीन ध्वस्त दुर्ग सम्मिलित है जो शिर पर १२००० फुट वर्षाकार है। पूर्व के एक टीले पर आधुनिक नगर है एवं पश्चिम में एक अन्य टीले

पर बहरी नाम का उपनगर है। कुल मिला कर तीनों टीले पूर्व से पश्चिम की ओर लम्बाई में एक मील तक एवं चौड़ाई में औसतन २००० फुट में फैले हुए हैं। इन आंकड़ों से इसकी परिधि १४००० फुट अथवा २ १/२ मील से कुछ कम बनती है जो छेनसांग द्वारा २० ली अथवा ३ १/२ मील के आंकड़ों से कुछ कम है। परन्तु ईटों के वर्तमान अवशेषों से और साथ ही साथ स्वयं जन साधारण के कथनों से इतना निश्चित है कि मुसलमानों के आगमन से पूर्व वर्तमान नगर एव भील-जिसे अब दर्रा कहा जाता है—के मध्य का सम्पूर्ण भाग प्राचीन नगर का भाग रहा होगा। इस क्षेत्र के भीतर जहाँ तक सम्भव है मूल नगर चारों ओर एक मील का वर्ग रहा होगा जिससे इसका परिधि चार मील अथवा चीनी-तीर्थ यात्रो के आंकड़ों से कुछ अधिक हो जाती है। प्रयागो के अनुसार पांडवों से पाँच शताब्दी पूर्व के वंशज राजा दलोर ने इस दुर्ग का निर्माण करवाया था। कहा जाता है कि इसके ५२ बुर्ज थे जिनमें कुछ एक के अवशेष वर्तमान काल में मिलते हैं। पश्चिम की ओर मिट्टी की प्राचीरें सबक से ६० फुट ऊँचे उठ जाते हैं परन्तु भीतर का अधिकांश भाग ४० फुट से अधिक नहीं है। सम्पूर्ण टीला विशाल ईंटों के टुकड़ों से ढँका हुआ है परन्तु तीन कुओं को छोड़ अधिक प्राचीन अवशेष नहीं हैं।

कहा जाता है कि धानेसर अथवा स्थानेश्वर का नाम या तो ईश्वर अथवा महादेव के स्थान से लिया गया है अथवा स्थानों तथा ईश्वर के नामों के सङ्गम से अथवा ज्ञानो एव सर अर्थात् भील, से लिया गया है। यह नगर भारत के प्राचीनतम एवम् सर्वाधिक प्रसिद्ध स्थानों में गिना जाता है परन्तु इस नाम के अन्तर्गत इसका सर्व प्रथम निश्चित उल्लेख ६३४ ई० में चीनी तीर्थ यात्रो छेनसांग ने किया है। यद्यपि यह अधिक सम्भव है कि टालमी ने बतन-केसर के नाम से इसका उल्लेख किया है जिसे हमें संस्कृत के स्थानेश्वर के स्थान पर सम्भवतः स्तानेसर पढ़ना चाहिए। परन्तु यह स्थान महादेव के मन्दिर की अपेक्षा पांडवों के इतिहास से सम्बन्धित होने के कारण अधिक प्रसिद्ध था। क्योंकि भारत में महादेव की पूजा महाभारत के बीरो के समय की अपेक्षा नवीन है। धानेसर के आस-पास सरस्वती तथा त्रिशदवती नदियों के बीच सम्पूर्ण प्रदेश कुक्षेत्र अर्थात् "कुक्ष की भूमि" के नाम से ज्ञात है। कहा जाता है कि कुक्ष ने नगर के दक्षिण में विशाल पवित्र भील के तट पर सन्निपात लिया था। इस भील को ब्रह्मासर, रामाहरर, वायु अथवा वायु-सर तथा पवन-सर आदि भिन्न-भिन्न नामों से पुकारा जाता है। प्रथम नाम ब्रह्मा से सम्बन्धित है क्योंकि उन्होंने इसके तट पर बलि चढ़ाई थी। दूसरा नाम परशुराम से लिया गया है जिन्होंने इस स्थान पर क्षत्रियों का रक्त बहाया था। अन्तिम दोनों नाम कुक्ष के मन्थामी जीवन काल में इस स्थान पर आनन्दकारी वायु के कारण वायु देव ने चिये गये हैं। अधिकांश तीर्थ यात्रियों के लिये यह भील आकर्षण का केन्द्र है परन्तु इसके चारों ओर कई भीनों तक सम्पूर्ण प्रदेश

पवित्र माना जाता है तथा कौरवों, पांडवों एवं अन्य प्राचीन वीरों से सम्बन्धित अनेक पवित्र स्थान निरिषित ही अधिक हैं। सर्व साधारण के विषयासानुसार इनकी संख्या ३६० है परन्तु कुशक्षेत्र महात्म्य की मूची १८० तक सीमित है जिनमें आधे अथवा ६१ स्थान पवित्र सरस्वती नदी के उत्तर की ओर हैं। परन्तु पुण्ड्र के स्थान पर नागहूद, बस्यली में बैशाख्यल, बालू में पराणर तीर्थ तथा नरान के समीप सग्गा के स्थान पर विष्णु तीर्थ आदि महत्वपूर्ण स्थानों को उपयुक्त मूची में स्थान नहीं दिया गया है। अतः मैं यह विवरण करने का इच्छुक हूँ कि जन साधारण को संख्या ३६० अतिषयोक्तिपूर्ण नहीं हो सकती।

कुशक्षेत्र के चक्र अथवा जिले को धर्म क्षेत्र भी कहा जाता है जो प्रत्यक्ष रूप में ह्येनसांग का सौभाग्य स्थान है। उसके समय में तीर्थ की परिक्रमा २०० ली तक सीमित थी जो ४० ली बराबर ४ कोस के भारतीय योजन की उसकी निजी दर से २० कोस के समान है। परन्तु अकबर के समय में यह परिक्रमा बढ़ कर ४० कोस हो गई थी और मेरी यात्रा के समय इसका विस्तार ४० कोस था। यह परिक्रमा सर्व ज्ञात थी एवं श्री बोरिङ्ग ने भी इसका उल्लेख किया है। ७ अथवा ८ मील बराबर एक योजन की दर से ह्येनसांग द्वारा बताई गई परिधि ३५ अथवा ४० मील से अधिक नहीं हो सकती परन्तु १ १/२ मील बराबर पादशाही कोस की सामान्य दर से अबुलफजल द्वारा कथित परिधि ५३ मील से कम नहीं हो सकती और सर एव० ड्रिपट द्वारा अकबरी कोस को २ १/२ मील के समान स्वीकार करने से उपयुक्त परिधि १०० मील से अधिक हो जायेगी। फिर भी तीर्थ यात्री की संख्याओं को बदलकर ४०० ली अथवा १० योजन पढ़ने से—जो ४० कोस अथवा ८० मील के बराबर है—अथवा अबुलफजल के ४० कोस को २ मील की सामान्य भारतीय दर के अनुसार इन विभिन्न कथनों को समान बनाया जा सकता है। मैं स्वयं तीर्थ यात्री की संख्याओं में उपयुक्त सशोधन करने की आवश्यकता समझता हूँ क्योंकि उसकी सीमित परिधि में न केवल सरस्वती पर अवस्थित पृथुदक अथवा पिहाआ, तथा कौशिकी सङ्गम अर्थात् कौशिकी एवं द्विशदावती नदियों के सङ्गम स्थान पर अवस्थित समान रूप से महत्वपूर्ण स्थल बाहर रह जाये वरन् द्विशदावती नदी भी वस्तुतः इस परिधि में सम्मिलित नहीं होगी जबकि वामन पुराण में इसे विशेष रूप से पवित्र भूमि की सीमाओं में दिखाया गया है—

दीर्घ क्षेत्रे कुश क्षेत्रे दीर्घ सत्रन्तयेरे,
सुदय्यास्तोरे दृशदवताह पुन्ययः सुचिरोधशः ।

“वह अपने गुणों के कारण पवित्र माने जाने वाली दृशदवती के तट पर कुश क्षेत्र के विद्यान क्षेत्र में सत्रन्त की महान बल दे रहे हैं।” महाभारत के वायु पुराण में भी पवित्र भूमि की दक्षिणी सीमा के रूप में इसका विशेष उल्लेख किया गया है।

दक्षिणेना सरस्वतया दृशदवत्युत्तरेण च,
ये वसन्ती कुक्षेत्रे ते वसन्ती पृथुशतपे ।

“सरस्वती से दक्षिण में एवं दृशदवती के उत्तर कुक्षेत्र के निवासी स्वर्ग में निवास कर रहे हैं।” इस कथनों से यह निश्चित है कि कुक्षेत्र की पवित्र भूमि ह्यन-सांग के समय में दृशदवती तक विस्तृत रही हो अतः इस क्षेत्र की परिधि को २०० मील अथवा २० कोस बताने में त्रुटि हुई है।

महामारत में एक अन्य स्थान पर पवित्र भूमि की सीमाओं को अधिक स्पष्ट रूप से लिखा गया है तथा भष्कनुका के मध्य प्रदेश को कुक्षेत्र, समन्तपञ्चक तथा पितामह (ब्रह्मा) की उत्तरी बेदी कहा जाता है। चूंकि ब्रह्मावेदी का नाम ब्रह्मावर्त के समान है अतः पवित्र भूमि को दृशदवती के तट तक विस्तृत स्वीकार करने के लिए हम मनु की निम्न साक्षी का उल्लेख कर सकते हैं।

सरस्वती दृशदवत्योरदेवः नुबधोर यदन्तरम,
तत देवःनिमित्तम-देशन ब्रह्मावर्तन प्रचकशते ।

“अर्थात् देवताओं द्वारा निमित्त प्रदेश-जो सरस्वती एवं दृशदवती नदियों के मध्य है—ब्रह्मावर्त कहलाता है।”

कुक्षेत्र का महान् सरोवर पूर्व से पश्चिम ३५४६ फुट लम्बा एवं १६०० फुट चौड़ा है। अबु-रिहान जिसने वराह मिहिर की साक्षी के आधार पर लिखा है—का कथन है कि चन्द्र ग्रहण के समय अन्य सभी सरोवरों का जल थानेसर के सरोवर में आ जाता है जिसेसे चन्द्र ग्रहण के समय तीर्थ यात्री एक ही समय में अन्य सभी सरोवरों में स्नान का पुण्य प्राप्त कर सकें।

वराह मिहिर का उपर्युक्त विवरण हमें ५०० ई० तक पीछे ले जाता है जब थानेसर का पवित्र सरोवर पूर्णतः भरा हुआ था। परन्तु पौराणिक कथाओं में सरोवर को पाण्डवों के समय से भी प्राचीन कहा गया है। इसी के तट पर कौरवों एक पाण्डवों के सयुक्त पूर्वज कुक्षेत्र ने तपस्या की थी। इसी स्थान पर परशुराम ने क्षत्रियों का वध किया था और इसी स्थान पर ही अप्सरा उर्वशी को खो देने के पश्चात् कुक्षेत्र ने “कमल के फूलों से सुसज्जित सरोवर में स्वर्ग की अप्सराओं के संग क्रीड़ा करते समय” कुक्षेत्र के स्थान पर अपनी दिव्य पत्नी को प्राप्त किया था। परन्तु अरभ के सिर वाले बन्धन अथवा दधीच की कथा पाण्डवों की कथा से अधिक प्राचीन है क्योंकि यह कथा ऋग्वेद से सम्बन्धित है। “इन्द्र ने अपनी अस्थियों द्वारा नौ वृषों का ६० बार वध किया था” टं.काकारों ने इसे इस कथन द्वारा स्पष्ट करने का प्रयत्न किया है कि इन्द्र का बन्ध अश्व-शिर से बना था जिसे अश्विनियों ने शिर विहीन दधयन्व को दिया था जिसेसे वह उन्हें अपनी विद्या सिखा सके। कथा के अनुसार दधयन्व अपने जीवन काल में अमुरों के लिए मय का कारण बना हुआ था। जो उसकी मृत्यु के

पश्चात् वृद्धि करते हुए सम्पूर्ण पृथ्वी पर फैल गये। तत् पश्चात्, “इन्द्र ने उसकी खोज करते हुए पता लगाया कि उसके अवशेष शेष हैं अवशेष नहीं। उसे सूचना दी गई कि अश्व का सिर जीवित है परन्तु उसका स्थान अज्ञात है। इसकी खोज की गई और इसे कुक्षेत्र के बाल्य भाग में सरिनाषत सरोवर में प्राप्त किया गया।” मेरा अनुमान है कि यह कुक्षेत्र के विशाल सरोवर का केवल अन्य नाम है और परिणाम स्वरूप यह भी विश्वास है कि यह पवित्र सरोवर ऋग्वेद के समान प्राचीन है। मैं इसे सम्भवित सम्भ्रमता हूँ कि चक्र तीर्थ अथवा वह स्थान जहाँ विष्णु ने भीष्म को मारने के लिए अपना शक उठाया था। वह स्थान रहा होगा जहाँ इन्द्र ने बृषो का वध किया था और वह अस्थियाँ जिन्हे बाद में पांडवों से सम्बन्धित किया है सम्भवतः प्राचीन कथा के बृषो की अस्थियाँ थी। इस प्रस्ताव के पक्ष में मैं यह उल्लेख करूँगा कि चक्र-तीर्थ अस्थि पुर अथवा “अस्थियों के स्थान” के समीप है। ६३४ ई० में चीनी तीर्थ यात्री ह्वेनसांग को यह अस्थियाँ दिखाई गई थी। जिसने लिखा है कि वे अत्याधिक बड़े आकार की थी। इन अस्थियों के सम्बन्ध में मेरे सभी प्रयत्न असफल रहे परन्तु अस्थि-पुर स्थान को अब भी अऊजस घाट के समीप नगर के पश्चिम में समतल भूमि में दिखाया जाता है।

गिट्टीआ अथवा पृथु दक

गिट्टीआ का प्राचीन नगर थानेसर के १४ मील पश्चिम में मस्स्वती के दक्षिणी तट पर स्थित है। इस स्थान का नाम प्रसिद्ध प्रभु चक्रवर्ती से मिला था जिसके सम्बन्ध में कहा जाता है कि वह प्रथम व्यक्ति था जिसे राजा की उपाधि प्राप्त हुई थी। विष्णु पुराण के अनुसार उसके जन्म के समय “सभी जीव प्रसन्न हुए थे।” क्योंकि उसका जन्म सम्पूर्ण पृथ्वी पर पहली तत्कालीन अराजकता को समाप्त करने के लिए हुआ था। इसी पुराण में सरस्वती में स्नान करने से राजा वेम के कोढ़ समाप्त होने की कथा का उल्लेख भी किया गया है। उसकी मृत्यु पर उसके पुत्र पृथु ने सामान्य श्राद्ध किया तथा मृत्यु के १२ दिन तक उन्होंने सरस्वती के तट पर आगन्तुकों को जल पिलाया अतः इस स्थान को पृथुदक अथवा पृथु का सरोवर, नाम दिया गया और उनी स्थान पर पृथु द्वारा बनवाए गए नगर को उसी नाम से पुकारा गया। पृथुदक के स्मारक को कुरु क्षेत्र महात्मय में स्थान प्राप्त है और आज भी तीर्थ यात्री इस स्थान पर आते हैं।

अमीन

थानेसर के पाँच मील दक्षिण-दक्षिण पूर्व में अमीन नाम एक विशाल एवम् उन्नत टीला है जिसे ब्राह्मणों अभिमन्यु खेड़ा अथवा अर्जुन के पुत्र अभिमन्यु के टीले का संक्षिप्त स्वरूप समझते हैं। इस स्थान को चक्रव्यूह का नाम भी दिया गया है क्योंकि

पाण्डवों ने कौरवों से अपने अन्तिम युद्ध से पूर्व अपनी सेनाओं को इसी स्थान पर एकत्रित किया था। इस स्थान पर अभिमन्यु जयद्रथ द्वारा मारा गया था जो स्वयं दूसरे दिन अर्जुन द्वारा मारा गया था। कहा जाता है कि इसी स्थान पर अदिति न पुत्र प्राप्ति हेतु सन्यासी रूप में तपस्या की थी और तदनुसार इसी स्थान पर उसने सूर्य का जन्म दिया था। यह टीला उत्तर से पश्चिम लम्बाई में २००० फुट तथा चौड़ाई में ८०० फुट है और इसकी ऊँचाई २५ से ३० फुट है। शिखर पर अमोन नामक एक छोटा शिव है जिसमें गौठ ब्राह्मणों का निवास है। यहाँ पर अदिति का एक मन्दिर है तथा पूर्व में सूर्य कुण्ड एवं पश्चिम में सूर्य का मन्दिर है। कहा जाता है कि सूर्य कुंड बही स्थान है जहाँ सूर्य का जन्म हुआ था और तदानुसार पुत्र की इच्छुक समस्त स्त्रियाँ रविवार के दिन अदिति के मन्दिर में पूजा करती हैं और तत्राश्चात् सूर्य कुंड में स्नान करती हैं।

बैराट

ह्वेनसांग के अनुसार पो-लो-ये-तो-लो राज्य-जिसे एम० रेनाड ने पारयात्र अथवा बैराट के अनुसार स्वीकार किया है, की राजधानी मथुरा के पश्चिम में ५०० ली अथवा ८३ $\frac{३}{४}$ मील की दूरी पर एवं पो-तो-तू-लो अर्थात् सतद्रु अथवा सतलज राज्य के दक्षिण पश्चिम में ८०० ली अथवा १३३ $\frac{३}{४}$ मील की दूरी पर अवस्थित था। मथुरा से दिक्षाण एव दूरी ह्वेनसांग द्वारा उल्लिखित नगर के रूप में मत्स्य की राजधानी बैराट की ओर असन्दिग्ध रूप से संकेत करते हैं। यद्यपि तीर्थ-यात्री द्वारा दूरी की अपेक्षा यह स्थान कुलू के दक्षिण में १०० मील से अधिक दूरी पर है। परन्तु उत्तरी भारत में सतद्रु की मध्यवर्ती स्थिति के अपने विवरण में उपर्युक्त त्रुटि का उल्लेख कर चुका है।

महमूद के समकालीन अबुरिहान ने कर्जात की राजधानी नरान को मथुरा के पश्चिम में २८ परसांग की दूरी पर बिलाया है। (१) जिससे परसांग को ३ $\frac{१}{४}$ मील के समान स्वीकार करने पर ६८ मील अथवा ह्वेनसांग के आकड़ों से १४ मील अधिक हो जाएगी। परन्तु बहूक विभिन्न मुस्लिम इतिहासकारों के विवरणों में कर्जात की राजधानी नरान एवं बैराट की राजधानी नरायन के अनुरूप होने में कोई सन्देह नहीं रहा अतः मथुरा से कथित दूरियों में भिन्नता का कोई महत्त्व नहीं रह जाता। अबुरिहान के अनुसार मुसलमान नरान अथवा बजान को नारायन कहा करते थे और यह नाम इस समय भी स्वयं बैराट के १० मील उत्तर पूर्व में अवस्थित नगर नारायन पुर में सुरक्षित है। अबुरिहान ने मथुरा से नरान तक दो विभिन्न मार्गों का उल्लेख किया है। प्रथम सीधा मार्ग मथुरा से होते हुए ५६ परसांग अथवा १६६ मील है जबकि

(१) रिनाड की पुस्तक के अनुबादक ने इसे बजान लिखा है परन्तु सर एच० एम० इलियट ने इसके शुद्ध स्वरूप नरान का उल्लेख किया है।

जमुना के दक्षिण में दूसरा मार्ग ८८ परसांग अथवा ३०० मील है। अन्तिम मार्ग के मध्यवर्ती पड़ाव इस प्रकार हैं। प्रथम ८०, १८ परसांग अथवा ६३ मील, द्वितीय, सकीना, परसांग, अथवा १६½ मील, तृतीय, जन्दर, १८ परसांग, अथवा ६३ मील, चतुर्थ, रजौरी, १५ अथवा १७ परसांग, ५४ अथवा ५६½ मील, तथा पञ्चम बजान अथवा नरान, २० परसांग अथवा ७० मील। चूंकि प्रथम पड़ाव की दिशा विशेष रूप से कन्नौज के दक्षिण पश्चिम में दिखाई गई है इसे इटावा के ६ मील दक्षिण में तथा कन्नौज से लगभग ६३ मील दक्षिण पश्चिम में जमुना के तट पर असाई घाट के अनुरूप स्वीकार किया जा सकता है। द्वितीय पड़ाव का नाम सहिना लिखा गया है जिसे साधारण अदना बदली में भी सुहानिया पढ़ने का प्रस्ताव करता है जो खालियर के २५ मील उत्तर में अवस्थित एक अत्यधिक विशाल एवं प्रसिद्ध ध्वस्त नगर का नाम है। असाई घाट से इसकी दूरी लगभग ५६ मील है। तृतीय पड़ाव जिसे एम० रेताड ने जन्दर कहा है एव सर हैनरी हालियट ने जन्दर कहा है—को मैं हिंदन समझता हूँ। चम्बल नदी पर श्रेणी घाट के मार्ग से सोहानिया से इसकी दूरी लगभग ७० मील है। रजौरी नामक चतुर्थ पड़ाव इसी नाम के अन्तर्गत मछेरी के १२ मील दक्षिण पश्चिम में अथवा हिंदन से लगभग ५० मील उत्तर पश्चिम में है। तत्पश्चात् नारायणपुर तथा बैराट तक यह मार्ग अलवर अथवा मछेरी की पहाड़ियों से गुजरता है। जिसके कारण इसकी दूरी का ठीक निश्चय करना कठिन हो जाता है। पत्थर पर छपे मानचित्र की प्रतिलिपि में ८० मील बराबर एक इञ्च की दूर से आकने पर मैं इसकी दूरी को ६० मील समझता हूँ जो अयुरिहान व विवरण के २० परसांग अथवा ७० मील से पर्याप्त रूप से समीप है।

अयुरिहान की अन्य यात्राओं के विवरण के अनुसार नरान मेवाड में चित्तौड़ से २५ मील उत्तर में था, मुल्तान के पूर्व में ५० परसांग एव अनहलवार के उत्तर पूर्व में ६० परसांग की दूरी पर था। बैराट से इन स्थानों के दिक्कांश पर्याप्त रूप से शुद्ध है परन्तु इनकी दूरी ६ भाग में कुछ अधिक कम है। चित्तौड़ तक २५ परसांग की प्रथम दूरी के लिए मैं ६५ परसांग अथवा २२७ मील पढ़ने का प्रस्ताव करूँगा जबकि सैनिक अधिकारियों द्वारा अङ्कित वास्तविक मार्ग दूरी २१७½ मील है। चूंकि रसीदुद्दीन द्वारा दिए गए अयुरिहान के विवरण में चित्तौड़ की दूरी नहीं दी गई है। अतः यह सम्भव है कि तारीख ए हिन्द की मूल प्रतिलिपि में कोई त्रुटि अथवा भूल रहो होगी। मुल्तान तक ५० परसांग की त्रुटि पूर्ण दूरी को इस आधार पर समा किया जा सकता है कि एक सेना के लिए मरुस्थल के सीधे मार्ग में जाना प्रायः असम्भव था अतः इस दूरी का केवल अनुमान लगाया गया था। मेरा विचार है कि अनहलवार की कथित ६० परसांग की दूरी चित्तौड़ से सम्बन्धित होनी चाहिए। जो बैराट तथा अनहलवार के मध्य में है। इन सभी विभिन्न यात्राओं की सूचियों की तुलना करने पर सुझे कर-

जान अथवा गुजरात की राजधानी बजान अथवा अरान को बैराट अथवा बैराट की राजधानी नारायणपुर के अनुरूप स्वीकार करने में संकोच नहीं है। फरिफ़ता ने बैराट को, डी के अनुसार किडराट अथवा ब्रिम्स के अनुसार कैराट लिखा है यह दोनों नाम बैराट अथवा विराट के अशुद्ध स्वरूप हैं। मुसलमानों ने बैराट अथवा विराट को इसी प्रकार लिखा होगा।

मत्स्य की राजधानी विराट दिल्ली अथवा इन्द्रप्रस्त से १२ वर्ष के वनवास के समय पञ्च पांडवों के निवास स्थान के रूप में हिन्दू प्रथाओं में प्रसिद्ध है। यह प्रदेश जनता के शौर्य के लिए भी प्रसिद्ध था क्योंकि मनु का निर्देश है कि सेना का अधिम भाग "इन्द्रप्रस्त के समीप कुरु क्षेत्र, मत्स्य अथवा विराट, पांचाल अथवा कान्य कुब्ज तथा मथुरा जिले सूरसेन नामक स्थान पर जन्म लेने वाले व्यक्तियों" से बना होना चाहिए। नगर के उत्तर में लगभग एक मील की दूरी पर एक लम्बी निचली पहाड़ी के शिखर पर भीम के निवास को दिखाया जाता है। यह पहाड़ी निचली श्रेणियों के ककरोले बिलोरी पत्थरों के विशाल समूहों से बनी हुई है जो समय एवं श्रुतु के कारण घिस गये हैं एवं बाह्य ओर से गोलाकार बन गये हैं। इनमें कुछेक पत्थर अन्दर की ओर कट गये हैं और मिट्टी से पुती छोटी पत्थर की दीवारों के मध्य से इन कटे पत्थरों का निवास स्थान के रूप में बदन दिया गया है। भीम गुफा इसी प्रकार एक लटकती बड़ी चट्टान के साथ पत्थरों की दीवार जोड़ कर बनाई गई है। इस चट्टान का व्यास ६० फुट है इसी की ऊँचाई ५ फुट है। कहा जाता है कि इसी प्रकार के परन्तु छोटे कमरे भीम के भ्राताओं के निवास स्थान थे। कुछ ब्राह्मणों ने इस स्थान पर अधिकार कर रखा है जो तीर्थ यात्रियों द्वारा दी गई दानपुण्य की आमदनी से बसर करने का दावा करते हैं परन्तु उनकी समृद्ध स्थिति को देखते हुए उनका उपर्युक्त कथन अमत्य प्रतीत होता है। भीम गुफा से कुछ नीचे गड्ढे में वर्षा श्रुतु का जल एकत्रित करने के निचे एक कुआँ बनाया गया है और एक दरार से पत्थर निकाल कर १५ फुट लम्बा, ५ फुट चौड़ा एवं १० फुट गहरा सरोवर बनाया गया है परन्तु १० नवम्बर को मेरी यात्रा के दिन यह तालाब पूरुणतयः सूखा हुआ था।

बैराट नगर निचली नञ्जी लाल पहाड़ियों से शिरी एक गोलाकार घाटी में बसा हुआ है। ये पहाड़ियाँ काफी समय से तवि की अपनी खानों के लिए प्रसिद्ध हैं। उपर्युक्त नगर दिल्ली से १०५ मील दक्षिण पश्चिम में एवं जयपुर से ४१ मील उत्तर में है। घाटी का मुख्य प्रवेश मार्ग उत्तर पश्चिम में एक छोटी नदी के साथ-साथ है जो बान गङ्गा की मुख्य सहायक नदियों में गिनी जाती है। इस घाटी का व्यास २½ मील है एवं इसकी परिधि ७½ मील में ८ मील है। यहाँ की मिट्टी प्रायः अच्छी है तथा बृक्ष और विशेषतयः भाड़ियाँ उत्तम एवं प्रचुर हैं। बैराट खण्डहरों के टीले पर अवस्थिति है जो एक मील लम्बा एवं आधा मील चौड़ा है। इसकी परिधि १½ मील से

कुछ अधिक है परन्तु वर्तमान नगर इस टीले के केवल १/३ भाग पर बसा हुआ है। आस-पास के खेत बर्तनों के टुकड़ों एवं प्राचीन ताम्र मलवे से ढंका हुआ है और घाटी का सामान्य रङ्ग लाल के समान लाल है। कहा जाता है कि ३०० वर्ष पूर्व अकबर के शीर्ष कालीन एवं समृद्धशाली शासन काल में बसने से पूर्व बैराट नगर नाम का प्राचीन नगर अनेक शताब्दियों तक जनविहीन था। अकबर के समय यह नगर निश्चित रूप से बसा हुआ था क्योंकि अबुन फजल ने आईन-ए-अकबरो में लाल की लाभकारी खानों से युक्त नगर के रूप में इसका उल्लेख किया है। कहा जाता है कि नगर से पूर्व में आधे मील की दूरी पर एवम् पहाड़ी से ठीक नीचे विशाल टीले प्राचीन नगर के भाग थे। परन्तु उसकी स्थिति एवम् आकृति से मैं इसे किसी विशाल धार्मिक संस्था के अवशेष समझने का इच्छुक हूँ। वर्तमान खण्डहरों में केवल पत्थरों की बनी नीवें दिखाई देती हैं क्योंकि सभी चकोर पत्थर आधुनिक नगर के भवनों के निर्माण में लगा दिए गये हैं।

बैराट के भवनों की संख्या १४०० बताई जाती है जिनमें ६०० गृह गौड ब्राह्मणों के हैं, ४०० अप्रवाल बन्धियों के, २०० मीनों के, एव जेप २०० अन्य विभिन्न जातियों से सम्बन्धित हैं। प्रत्येक मकान में ५ व्यक्तियों की सामान्य दर से बैराट को जन संख्या ७००० रही होगी।

बैराट का ऐतिहासिक उल्लेख ६३४ ई० में चीनी तीर्थ यात्री ह्वेनसांग ने किया है। उसके अनुसार राजधानी की परिधि १४, १५ ली अथवा प्रायः २ १/२ मील थी जो प्राचीन टीले के आकार से ठीक-ठीक मिलती है जिस पर वर्तमान नगर बसा हुआ है। यहाँ की जनता चीर एवम् तिहर थी और उनका राजा जो फी-सी, वैश्य अथवा बैस राजपूत था—युद्ध में साहस एवम् कौशल के लिए प्रसिद्ध था। इस स्थान पर इस समय भी आठ बौद्ध मठ थे परन्तु वह सभी जर्जर अवस्था में थे एवं भिक्षुओं की संख्या कम थी। विभिन्न जातियों के ब्राह्मण जिनकी संख्या १००० थी—१२ मन्दिरों के स्वामी थे परन्तु उनके शिष्य की संख्या अधिक थी क्योंकि अधिकांश जन संख्या धर्म विरोधी थी। ह्वेनसांग द्वारा नगर के बताये गये विस्तार को देखने से ऐसा प्रतीत होता है कि नगर की जनसंख्या वर्तमान जनसंख्या से कम से कम चार गुणा अधिक अथवा ३०,००० रही होगी जिसका एक चौथाई भाग बुद्ध का अनुयायी रहा होगा। मैंने उपर्युक्त संख्या को इस तथ्य से प्राप्त किया है कि बौद्ध मठों में प्रायः १०० भिक्षु रहा करते थे जबकि बैराट के मठ जर्जर बताये जाते थे अतः प्रत्येक मठ में भिक्षुओं की संख्या ५० से ४०० अथवा कुछ अधिक नहीं हो सकती थी। परन्तु प्रत्येक बौद्ध भिक्षु भिक्षा से अपना निर्वाह करता था अतः प्रत्येक भिक्षु की सहायताार्थ तीन परिवारों की दर से बौद्ध परिवारों की संख्या १२०० से कम नहीं रही होगी। इस प्रकार ४०० भिक्षुओं के अतिरिक्त बौद्ध धर्मावलम्बियों की संख्या ६००० रही होगी।

बैराट का दूसरा ऐतिहासिक उल्लेख महमूद गजनी के समय में मिलता है जिसने ४०० हिजरी अथवा १००६ ईसवी में देश पर आक्रमण किया था जब राजा ने अधीनता स्वीकार कर ली थी। परन्तु उसके अधीनता स्वीकार कर लेने का कोई महत्त्व नहीं रहा क्योंकि हिजरी ४०४ अथवा १०१४ ईसवी की बसन्त ऋतु में उसके देश पर पुनः आक्रमण हुआ एवं एक भयानक युद्ध के पश्चात् हिन्दू पराजित हुए थे। अबु-रिहान के अनुसार नगर को वनस्त कर दिया गया एवं जनसाधारण देश के भीतरी भाग में चले गये। फिरिस्ता के अनुसार यह आक्रमण ४१३ हिजरी अथवा १०२१ ईसवी में हुआ था। जब राजा ने यह सूचना मिलने पर कि बैराट तथा नारायण कं दो पर्वतीय प्रदेशों के निवासी मूर्ति पूजक का अनुसरण कर रहे हैं उन्हें मुस्लिम धर्म स्वीकार करने पर बाध्य करने का निश्चय किया। अमीर अली ने इस स्थान पर अधिकार कर खूब लूटा था और कहा जाता है कि नारायण के स्थान पर उसे एक शिला-लेख प्राप्त हुआ था जिसमें लिखा था कि नारायण का मन्दिर ४०,००० वर्ष पूर्व बनवाया गया था। चूंकि समकालीन इतिहासकार उतबी ने भी इस शिला लेख का उल्लेख किया है अतः हम शिला लेख की खोज के तथ्य को स्वीकार कर सकते हैं जिसे तत्कालीन ब्रह्मण पढ़ने में असमर्थ थे। मेरे विचार में यह अत्यधिक सम्भव है कि उपर्युक्त शिला लेख अशोक का प्रसिद्ध शिला-लेख था जिसे बाद में मेजर बर्ट ने बैराट की एक पहाड़ी के शिखर पर प्राप्त किया था और जो अब कलकत्ता की एशियाटिक सोसायटी के अजायब घर की शोभा बढ़ा रहा है।

सातवीं शताब्दी में बैराट राज्य की परिधि ३००० ली अथवा ५०० मील थी। यह राज्य भेड़ों एवं बैलों के लिए प्रख्यात था परन्तु फलों एवं फूलों की उपज कम थी। आज भी बैराट के दक्षिण जयपुर को यज्ञी स्थिति है जो दिल्ली एवं आगरा के महान मुस्लिम नगरों एवं उनकी अङ्गरेजी सेनाओं के लिए अधिकांश भेड़े प्रदान करता है। अतः जयपुर राज्य की वर्तमान सीमायें बैराट राज्य की सीमा में सम्मिलित रही होगी। इसकी सीमाओं को ठीक-ठीक निर्धारित नहीं किया जा सकता। परन्तु उन्हें उचित रूप से उत्तर में भुम्भुद्र से कोट कासिम तक ७० मील पश्चिम में भुम्भुद्र से अजमेर तक, १२० मील, दक्षिण में अजमेर से बनास तथा चम्बल के सङ्गम तक, १५० मील, तथा पूर्व में सङ्गम स्थान कोट कासिम तक १५० मील, अथवा कुल मिला कर ४६० मील निर्दिष्ट किया जा सकता है।

सुधना

यानेसर छोड़ने के पश्चात् छेनसांग सर्व प्रथम १०० ली अथवा १६ $\frac{1}{2}$ मील दक्षिण न्यू-हाईन-वा अथवा शोकन्तन मठ तक गया था। अभी तक इस मठ की पहचान नहीं की जा सकी परन्तु सम्भवतः यह बैपस्वली एवं निसङ्ग के मध्य अवस्थित

गुनान मठ है जो धानेसर से १७ मील दक्षिण-दक्षिण पश्चिम में है। मैं इस मठ का उल्लेख करने के लिये बाध्य हूँ क्योंकि यह है ह्वेनसांग ने सू सूकिन-ना अथवा लुघना तक ४०० ली अथवा ६६ $\frac{२}{३}$ मील की दूसरी यात्रा इसी स्थान से प्रारम्भ की थी। इस प्रकार धानेसर तथा लुघना के मध्य की दूरी ५० मील बनती है। अब सुघ, वह स्थान जिसे मैं लुघना को राजधानी के अनुरूप स्वीकार करने का प्रस्ताव रखना चाहता हूँ। धानेसर से केवल ३८ अथवा ४० मील की दूरी पर है परन्तु चूँकि यह नाम में पूर्णतः एवं अन्य बातों में समान्यतः मिलता है अतः मुझे विश्वास है कि ह्वेनसांग के आँकड़े अशुद्ध हैं यद्यपि उन आँकड़ों के लिये सम्भावित शुद्धि प्रस्तुत करने में असमर्थ हूँ। गोकुल्य मठ से वास्तविक दूरी लगभग ५० मील है।

देश का संस्कृत नाम सुघ्न है जो बोलबाल की भाषा में सुघन तथा सुघ बन जाता है। वर्तमान समय में इसे इसी नाम से पुकारा जाता है। मेरी खोज के सभी स्थानों में सुघ गाँव सर्वाधिक महत्वपूर्ण स्थान रखता है। यह ऊँची भूमि के उभरे त्रिभुजाकार भाग पर बसा हुआ है और तीन ओर से यमुना के पुराने पार से घिरा हुआ है। इस पार को अब पश्चिमी यमुना नहर कहा जाता है। उत्तर एवं पश्चिमी की ओर से यह दो गहरो खाइयों के कारण सुरक्षित है जिससे सम्पूर्ण स्थान सुदृढ़ रक्षा पक्ति का काम दे सके जो पश्चिम को छोड़ अन्य सभी ओर से प्राकृतिक रूप से सुरक्षित है। आकार में यह प्रायः त्रिभुजाकार है जिसके प्रत्येक कोण पर एक मुट्ठ दुर्ग बना हुआ है। उत्तरी दुर्ग के स्थान पर अब दयालगढ़ नामक गाँव एवं दुर्ग बना हुआ है। दक्षिण पूर्वी दुर्ग के स्थान पर मण्डलपुर गाँव बसा हुआ है और दक्षिण-पश्चिमा कोण निर्जन है। प्रत्येक दुर्ग १५०० फुट लम्बा एवं १००० फुट चौड़ा है और इन्हें एक साथ मिलाने वाला कोण का प्रत्येक किनारा आधे मील से कुछ अधिक लम्बा है। पूर्वी किनारा ४००० फुट एवं दक्षिण पश्चिमी किनारे २००० फुट लम्बा है। इस स्थान की सम्पूर्ण परिधि २२००० फुट अथवा ४ मील से कुछ अधिक है और इस प्रकार यह परिधि ह्वेनसांग द्वारा दी गई ३३ $\frac{२}{३}$ की परिधि से काफी बड़ी है। परन्तु चूँकि उत्तरी दुर्ग राहर नाना नामक एक गहरी रेतीली खाई के कारण मुख्य स्थान से अलग है यह सम्भव है कि तीर्थ यात्री की यात्रा के समय यह दुर्ग निर्जन रहा हो। इस प्रकार इस स्थान की परिधि कम हो कर १६००० फुट अथवा ३३ $\frac{२}{३}$ मील से अधिक रह जायेगी और तीर्थयात्रा के आँकड़ों के समान आ जायेगी। इसकी पश्चिमी किनारे पर सुघ का छोटा गाँव है तथा दयाल गढ़ के ठीक उत्तर में बूरिया का छोटा नगर बसा हुआ है। मेरी यात्रा के समय बसे हुए घर इस प्रकार थे—पाण्डलपुर १००, सुघ १२५, दयाल गढ़ १५०, तथा बूरिया ३५०० अथवा कुल मिलाकर ३८७५ घर लगभग २०,००० प्राणी रहा करते थे।

सुघ के सम्बन्ध में जन-साधारण में कोई विशेष प्रथा प्रचलित नहीं है परन्तु मांडर अथवा माडलपुर के सम्बन्ध में उनका कथन है कि पूर्ववर्ती समय में यह नगर २ कोस से फैला हुआ था तथा पश्चिम में जगाधरी एवं चनेटी तथा उत्तर में बूरिया अथवा दयालगढ़ इसमें सम्मिलित थे। चूँकि जगाधरी पश्चिम की ओर तीन मील की दूरी पर अवस्थित है, यह सम्भव नहीं है कि नगर इतनी दूरी तक विस्तृत रहा हो परन्तु हम उचित रूप से स्वीकार कर सकते हैं कि समुद्र निवासियों के उद्यान एवं ग्रीष्म कालीन निवास स्थान किसी समय सम्भवतः उस दूरी तक विस्तृत रहे हों। उत्तर-पश्चिम में वा मील की दूरी पर अवस्थित चनेटी में प्राचीन मुद्रायें अधिक संख्या में मिलती हैं। परन्तु अब यह मध्यवर्ती लम्बे खुले प्रदेश के कारण बूरिया तथा दयालगढ़ से पूरानः अलग है। सुघ माडलपुर तथा बूरिया में एक ही प्रकार की मुद्रायें प्राप्त हैं। यह मुद्रायें चौहानों की छोटी दिलियात से लेकर दिल्ली के तौमर राजाओं की चौदो एव तबि की वर्गाकार मुद्राओं तक सभी युगों की मुद्रायें सम्मिलित हैं। अन्तिम मुद्रा निश्चित रूप से ५०० ईसवी पूर्व में बौद्ध धर्म के उत्थान के समय जितनी प्राचीन है और सम्भवतः यह मुद्रा १००० ईसवी पूर्व में उत्तरी भारत की सामान्य मुद्रा थी। उस स्थान की प्राचीनता के पक्ष में उपर्युक्त असिद्ध प्रमाणों के कारण मुझे सुघ को प्राचीन स्रुघन के अनुरूप स्वीकार करने में कोई सकोच नहीं है। स्थान का महत्व इस तथ्य से दिखाया जा सकता है कि यह स्थान गङ्गा के दुआब से मिराट, सहारनपुर तथा अम्बाला से होते हुए अपर पञ्जाब की ओर जाने वाले राष्ट्रीय मार्ग पर अवस्थित है एवं यमुना के मार्ग पर नियन्त्रण रखता है। महमूद गजनी कन्नौज के आक्रमण के पश्चात् इसी मार्ग से वापिस गया था। तैमूर हरिद्वार में लूट-पाट के अपने अभियान के पश्चात् इसी मार्ग से वापिस गया था तथा बाबर ने दिल्ली विजय के समय इसी मार्ग का अनुसरण किया था।

ह्वेनसांग के अनुसार स्रुघना राज्य की परिधि ६००० लो अथवा १००० मील थी। पूर्व में गङ्गा तक तथा उत्तर में उन्नत पर्वत श्रेणियों तक इसका विस्तार था जब कि यमुना इस राज्य के मध्य से प्रवाहित थी। इन तथ्यों से ऐसा प्रतीत होता है कि स्रुघना राज्य में गिरि एवं गङ्गा नदियों के मध्य सिमोर तथा गढ़वाल के पर्वतीय राज्य तथा मैदानों में अम्बाला एवं सहारनपुर के जिलों के कुछ भाग सम्मिलित थे। परन्तु इस प्रदेश की परिधि ५०० मील से अधिक नहीं बनती जो ह्वेनसांग के आंकड़ों से केवल आधी है। इस त्रुटि को मैं मानचित्र पर सीधे मात्र एवम् पर्वतीय प्रदेश के वास्तविक मार्ग दूरी में भिन्नता के कारण समझता हूँ। इससे सीमान्त रेखा लगभग ३ भाग बढ़ जायेगी तथा सम्पूर्ण परिधि ७५० मील हो जायेगी जो तीर्थ यात्री के अनुमान में अभी भी काफी कम है। परन्तु यमुना तथा गङ्गा के मध्य की दूरी में उसका कथन निश्चित रूप से त्रुटि पूर्ण है। तीर्थ यात्री के अनुसार यह दूरी पहाड़ियों के अर्धभाग में

लेकर दिल्ली तक दोनों नदियों के बीच समान्तर वास्तविक दूरी अर्थात् ३०० ली अथवा ५० मील के स्थान पर ८०० ली अथवा १३३ मील थी। चूँकि यह सम्भव है कि यही त्रुटि उत्तरी सीमा की दूरियों में भी समान अतिशयोक्ति के कारण दुगुनी हो गई थी। अतः इसकी शुद्धि महत्वपूर्ण है क्योंकि दुगुनी त्रुटि १६७ मील हो जाती है। इस त्रुटि को शुद्ध करने पर झुघन की परिधि ह्वेनसांग के अनुमान के अनुसार केवल ८३३ मील होगी जो सम्भावित आंकड़ों से ८१ मील भिन्न है।

मडावर

झुघन से तीर्थ यात्री मो-ती-पू लो अथवा मदीपुर गया था जिसे एम० विबीन डी सेन्ट मार्टिन ने पश्चिमी मेहेल खण्ड में बिजनीर के समीप मण्डावर नामक एक विशाल नगर के अनुरूप स्वीकार किया है। मैं पहले समान अनुरूपता का वर्णन कर चुका हूँ और अब मैं इस स्थान के व्यक्तिगत निरीक्षण के पश्चात् उपर्युक्त अनुरूपता को पुष्टि करने में समर्थ हूँ। नगर का नाम मानबिच के मुण्डोर के स्थान पर मडावर लिखा गया है। इस स्थान के चौधरी एवं कानूनगो जौहरीनाल के अनुसार मडावर सम्बन्ध ११७१ अथवा १११४ ई० में निर्जन स्थान था। जब उसके पूर्वज द्वारकादास जो अप्पवाल बनिया थे करतारमल के साथ मेरठ जिले के मोरारो स्थान से वहाँ आए थे एवम् प्राचीन टीले पर बस गये थे। मडावर के आधुनिक नगर में ७००० निवासी हैं तथा यह नगर १ मील से अधिक लम्बा एवम् आधा मील चौड़ा है। परन्तु प्राचीन टीला जो प्राचीन नगर का प्रतिनिधित्व करता है, आधे मील के वर्ग से अधिक नहीं है। इसकी सामान्य ऊँचाई शेष नगर के स्तर से १० फुट ऊँची है और विशाल ईंटें यहाँ प्रचुर मात्रा में प्राप्त हैं जो प्राचीनता का निश्चित चिह्न है। टीले के मध्य में ३०० फुट बर्गाकार एक ध्वस्त दुर्ग था, जिसकी ऊँचाई शेष नगर के स्तर से ६ से ७ फुट थी। उत्तर पूर्व में दुर्ग से लगभग एक मील की दूरी तक एक अन्य टीले पर मडिया नामक गाँव है तथा दोनो के बीच कूण्डताल नामक एक विशाल सरोवर है जो छोटे-छोटे अनेक टीलों से घिरा हुआ है। इन टीलों को भवनो के अवशेष कहा जाता है। ऐसा प्रतीत होता है कि मूल रूप से यह दोनो स्थान लगभग १ १/२ मील लम्बे, १ मील चौड़े अथवा परिधि में ३ १/२ मील बड़े एक विशाल नगर के भाग थे। यह आकड़े ह्वेनसांग द्वारा दिए गये २० ली अथवा ३ १/२ मील के माप से मिलते हैं।

यह सम्भव प्रतीत होता है कि मडावर को-जनता-जैसा कि एम० विबीन डी सेन्ट मार्टिन ने बताया है मैगस्थनीज के मघाए लोग हो सकते हैं जो इरीमीसिस के तट पर निवास करते थे। यदि ऐसा है तो वह नदा मालनी रहनी होगी। यह सत्य है कि वह केवल एक छोटी नदी है परन्तु मालनो के तट पर हा एक पवित्र गुफा में सकुन्दला का पालन-पोषण हुआ था और इसी नदी के साथ-साथ वह हस्तिनापुर में

दुधम (दुधन्त) के दरबार में गई थी । जब तक उस में कमल के फूल उतरेंगे तथा जब-जब चकवा नदी के तट पर अपनी प्रियतमा को पुकारेगा, छोटी मालनी कालीदास के काव्य में जीवित रहेगी ।

ह्वेनसांग के अनुसार मछीपुर राज्य की परिधि ६००० ली अथवा १००० मील थी । परन्तु जैसा कि मैं पहले बता चुका हूँ इस अनुमान में पद्मोदय के गोविन्दा तथा अहिच्छत्र राज्य सम्मिलित रहे होंगे क्योंकि यह दोनों भी रोहेल खण्ड में हैं तथा दतना कम दूरी पर हैं कि गङ्गा तथा रामगङ्गा के मध्यवर्ती क्षेत्र तक सीमित रहने से अकेला मछीपुर एक अति छोटा जिला रहा होगा क्योंकि इस क्षेत्र की परिधि २५० मील से अधिक नहीं थी । परन्तु अभी प्रस्तावित विस्तृत सीमाओं जिनमें हरिद्वार से कन्नौज तक गङ्गा के पूर्व एवं खेरीगढ़ के समीप धावरा के तट तक सम्पूर्ण प्रदेश सम्मिलित है—के अनुसार भी इस स्थान की परिधि ६५० से ७०० मील से अधिक नहीं हो सकती । अब भी यह परिधि अधिक छोटी है परन्तु उत्तर में पर्वतीय सीमा में मानचित्र के सीधे माप एवं वास्तविक मार्ग दूरी में भिन्नता का ध्यान में रखते हुए मेरा विचार है कि वास्तविक परिधि ८५० मील से कम नहीं हो सकती । मडावर का राजा एक स्यू-तो-लो अथवा शूद्र या जो देवों की पूजा करता था तथा बौद्ध धर्म के प्रति उमकी रुचि नहीं थी चूँकि गोविन्दा तथा अहिच्छत्र शासक विहीन थे । अतः मेरा अनुमान है कि वह मडावर के आश्रित थे तथा ह्वेनसांग द्वारा निश्चित सीमाओं की परिधि सम्पूर्ण राज्य की राजनैतिक सीमायें थी न कि जिला विशेष की ।

मायापुर तथा हरिद्वार

ह्वेनसांग ने मो-यू-लो अथवा मयूर नगर को मडावर की उत्तर पश्चिमी सीमा पर एवं गङ्गा के पूर्वी तट पर अवस्थित बताया है । नगर से कुछ दूरी पर 'गङ्गा द्वार' नामक एक महान् मन्दिर था जिसके भीतर एक सरोवर था जिसकी जनपूति पवित्र नदी से एक नहर द्वारा होती थी । गङ्गा द्वार जो हरिद्वार का प्राचीन नाम था—की समीपता से प्रतीत है कि मयूर, गङ्गा नहर के सिरे पर मायापुर का तत्कालीन ध्वस्त स्थान रहा होगा । परन्तु अब यह दोनों स्थान ह्वेनसांग द्वारा कथित पूर्वी तट के स्थान पर पश्चिमी तट पर अवस्थित हैं । उसका यह उल्लेख है कि यह स्थान मडावर की उत्तर-पश्चिमी सीमा पर अवस्थित थे, उपर्युक्त स्थिति की ओर संकेत करता प्रतीत होता है क्योंकि यदि वह गङ्गा के पश्चिमी तट पर रहे होते तो उचित रूप से उन्हें झुषन की उत्तर-पूर्वी सीमा पर दिखाया जाता है । मैंने साबधानी के साथ इस क्षेत्र का निरीक्षण किया था और मैं समझता हूँ कि किसी पूर्ववर्ती समय में गङ्गा मायापुर तथा कलस में ज्वालामुखी तक पश्चिम दिशा में प्रवाहित रही होगी । फिर भी गङ्गा द्वार मन्दिर एवं पहाड़ियों के मध्यवर्ती क्षेत्र में नदी के पुराने मार्ग का कोई चिह्न नहीं मिलता परन्तु चूँकि इस स्थान पर अब हरिद्वार नगर के भवन बन गये हैं अतः यह

प्रायः सम्भव है कि किसी समय यहाँ नदी रही हो जिसे धीरे-धीरे भर दिया गया हो एवम् जहाँ भवन बना दिये गये हो। अतः कोई ऐसी भौतिक बाधा नहीं थी जो नदी को पश्चिमी दिशा में प्रवाहित होने में रोक सकती थी अतः हमें या तो ह्वेनसांग के कथन को स्वीकार कर लेना चाहिये अथवा इस विकल्प को स्वीकार कर लेना चाहिये कि ह्वेनसांग ने मयूर तथा गङ्गाद्वार को गङ्गा के पूर्व दिखाने में त्रुटि की थी।

शिव एवम् विष्णु के पुजारियों में इस बात पर मत भेद है कि कौन से देवता से गङ्गा की उत्पत्ति हुई थी। विष्णु पुरान में कहा गया है कि गङ्गा की उत्पत्ति "विष्णु के वाम पद की एड़ी के बड़े नाखुन में हुई थी" तथा वैष्णव अपने विश्वास की सत्यता के असदिग्ध साक्षी के रूप में गर्व-पूर्वक हरि-की-चरणा अथवा हीरा की पैरी वर्तमान हरि की पैरी की ओर संकेत करते हैं। दूसरी ओर शिव के अनुयायियों का कथन है कि इस स्थान का वास्तविक नाम हर द्वार है हरि द्वार नहीं। विष्णु पुराण में यह स्वीकार किया गया है कि अलक नन्दा (अथवा गङ्गा की पूर्वी शाखा) "शिव के जटा से निकली थी।" परन्तु उपर्युक्त विचार धारा के होते हुए भी मैं विश्वास करने का उच्छ्रुक हूँ कि हरि द्वार अथवा हर द्वार आधुनिक नाम है तथा गङ्गा द्वार मन्दिर के समीप पुराने नगर का नाम मायापुर था। ह्वेनसांग ने इसे वस्तुतः मो-यू-लो अथवा मयूर कहा है परन्तु हरिद्वार तथा कनकल के मध्य प्राचीन ध्वस्त नगर को अब भी मायापुर कहा जाता है तथा जन साधारण नाम की मूलोत्पत्ति के कारण स्वरूप माया देवी के पुराने मन्दिर की ओर संकेत करते हैं। फिर भी यह प्रायः सम्भव है कि नगर को मयूरपुर भी कहा जाता हो क्योंकि आस-पास के वनों में सहस्रो मयूर हैं जिनकी कर्कश शब्द ध्वनि में प्रातः एवम् सायंकाल दोनों समय सुना करता हैं।

ह्वेनसांग ने नगर को परिधि में २० ली अथवा ३ $\frac{1}{2}$ मील एवम् अधिक जन-पूर्ण कहा है। यह विवरण कुछ लोगो द्वारा मुझे दिखाए गए मायापुर के प्राचीन नगर के विस्तार से प्रायः समीपता रखता है। प्राचीन नगर के चिह्न एक छोटी नदी से लेकर—जो सर्वनाथ के आधुनिक मन्दिर के समीप गङ्गा से मिलती है—नहर के किनारे राजा बेन के प्राचीन दुर्ग तक ७५०० फुट की दूरी में विस्तृत है। इसकी चौड़ाई असमान है परन्तु दक्षिणी छोर पर इसकी चौड़ाई ३००० फुट से अधिक नहीं हो सकती तथा उत्तरी छोर पर जहाँ शिवालिका पहाड़ियाँ नदी के समीप आ जाती हैं यह चौड़ाई संकुचित होकर १००० फुट रह जाती है। इन आंकड़ों से इसकी परिधि १६०० फुट अथवा ३ $\frac{1}{2}$ मील से अधिक हो जाती है। इन सीमाओं के भीतर राजा दुर्ग में सम्बन्धित ७५० फुट वर्गकार एक प्राचीन दुर्ग के खण्डहर एवम् टूटी हुई ईंटों से बँके हुए अनेक उन्नत टीले हैं जिनमें सबसे बड़ा एवम् सर्वाधिक उत्कृष्ट टीला नहर पर बने पुल के समीप है। यहाँ नारायण शिला, माया देवी एवम् भैरव के तीन प्राचीन मन्दिर भी हैं। सर्वनाथ मन्दिर से २००० फुट उत्तर-पूर्व में होने के कारण पैरी (पीड़ी) नामक

प्रसिद्ध घाट उर्वरुक्त सीमाओं से बाहर है। इस स्थान की प्राचीनता विशाल ईंटों को विस्तृत नीव जो प्रत्येक स्थान पर दिखाई देती है एवम् मन्दिर के समोप प्राचीन वास्तु-कला के टुकड़ों के कारण प्रसिद्ध है वरन् सुघ्न के समान प्राचीन मुद्राओं की विभिन्नता के कारण भी इस स्थान की प्राचीनता में सन्देह नहीं किया जा सकता। यह मुद्राये यद्वा प्रति वर्ष प्राप्त होती हैं।

हरि द्वार अथवा "विष्णु द्वार" का नाम प्रायः आधुनिक प्रतीत होता है क्योंकि अबु-रिहान एवम् रशीदुद्दीन दोनों ने केवल गङ्गा द्वार का उल्लेख किया है। कालो पास ने मेघदूत में हरिद्वार का उल्लेख नहीं किया यद्यपि उसने कनखल का उल्लेख किया है परन्तु चूँकि उसके समकालीन लेखक अमरसिंह ने गङ्गा के पर्यायवाची नाम के रूप में विष्णु पदी का उल्लेख किया है। अतः यह निश्चित है कि विष्णु के पाँव से निकलने की कथा पाँचवीं शताब्दी पुरानी है। फिर भी मेरा अनुमान है कि अबु-रिहान के समय तक विष्णुपद के किसी मन्दिर का निर्माण नहीं हुआ था। इसका प्रथम उल्लेख जिसका मुझे ज्ञान है— तैमूर के इतिहासकार शरीफ उद्दीन ने किया था जिसका कथन है कि गङ्गा नदी चौ-पौली दर्रे से होकर पहाड़ियों से निकलती है। मेरा विचार है कि यह कोह-पैरी अथवा विष्णु के पाँव की पहाड़ी है क्योंकि गङ्गा द्वार मन्दिर के स्थान पर स्नान करने के घाट को पैरी घाट कहा जाता है एवं समीपस्थ पहाड़ी को पैरी पहाड़ कहा जाता है। अकबर के समय में हरिद्वार का नाम सर्व ज्ञात था क्योंकि अबुल फजल ने "गङ्गा नदी पर माया हरिद्वार" का १८ कोस की लम्बाई तक पवित्र स्थान के रूप में है, उल्लेख किया है। अगले शासन काल में टाम कोरियट ने इस स्थान की यात्रा की थी जिसने जेपलेन टेरी को सूचित किया था कि "सब की राजधानी हरिद्वार में गङ्गा नदी विशाल षट्टानों से होकर बहती है एव इसकी धारा तीव्र है।" १७६६ ई० में हाई वीकी इस स्थान पर गया था जिसने इसे पहाड़ियों के अधोभाग पर अवस्थित एक छोटा स्थान कहा है। १८०८ ई० में रेपर ने एक अत्याधिक अमहत्त्वपूर्ण स्थान के रूप में इसका उल्लेख किया है जिसमें लगभग १५ फुट चौड़ी एवं १५ फर्लाङ्ग लम्बी केवल एक गली है। अब यह काफी बड़ी है और लम्बाई में १ मील है परन्तु अभी भी केवल एक गली है।

ह्वेनसांग ने लिखा है कि नदी को प-पूर्व भी कहा जाता था। जिसे एम० जुकीन ने महा-भद्रा के अनुरूप स्वीकार किया है जो गङ्गा के अनेक सर्व ज्ञात नामों में एक है। उसने इस बात का उल्लेख भी किया है कि इसके जल में स्नान करने से सभी पाप धुन जाते हैं एवम् यदि मृतकों को नदी में प्रवाह किया जाए तो मुतात्मा अपने पाप कर्मों के कारण निम्न योनि में पुनर्जन्म के दण्ड से बच जाती है। मैं इसे सुमद्रा पढ़ना चाहूँगा जिसका अर्थ महा भद्रा के समान है क्योंकि टेसियस ने महान भारतीय

नदी का इसी रूप में उल्लेख किया है। प्लिनी ने टेमिसस को उद्धृत करते हुए नदी को हाईपोबारस कहा है। दमिष्क के निकोलस ने लगभग इसी प्रकार के शब्द का उल्लेख किया है। अतः मेरा अनुमान है कि टेसियस द्वारा प्राप्त भूज नाम सम्भवतः सुमद्रा था।

ब्रह्मपुर

मडावर छोड़ने के पश्चात् ह्वेनसांग ३०० ली अथवा ५० मील की यात्रोपरान्त पो-लो-कि-मो-पू लो गया था जिसे एम० जुलीन ने उचित रूप से ब्रह्मपुर कहा है। अन्य स्थान पर पो लो ही मो लो लिखा गया है जिस में सम्भवतः भूल के कारण 'पू' छूट गया है। उत्तरी बिक्रांश निश्चित रूप से त्रुटिपूर्ण है क्योंकि इस दिक्कान से तीर्थ यात्री गङ्गा पार आकर पुनः झुषन में वापस पहुँच जाता। अतः हमें इसके स्थान पर उत्तर-पूर्व पड़ना चाहिये क्योंकि गङ्गाल एवं कुमार्यू के त्रिले इसी दिशा में हैं जो किसी समय कट्यूरी राज घराने के प्रसिद्ध राज्य के भाग थे। तीर्थ यात्री इसी प्रदेश का उल्लेख करना चाहता था। इसकी पुष्टि इस तथ्य से होती है कि यहाँ ताँबा पाया जाता था जिससे गङ्गाल जिले की धनपुर एवम् पोलरा की सर्व प्रसिद्ध ताँबे के खानों का सन्त मिलता है जहाँ प्राचीन समय से ताँबा निकाला जाता है। अब, कट्यूरी राजाओं की राजधानी, मडावर से लगभग ८० मील सोधे राम गङ्गा नदी पर लखनपुर बैराट पट्टन में थी। यदि उपरोक्त माप को मडावर की उत्तर-पूर्वी सीमा पर पहाड़ियों के अधोभाग में अवस्थित कोट द्वार से लिया जाये तो यह दूरी ह्वेनसांग द्वारा कथित ५० मील की दूरी से मिल जायेगी। फिर भी कथित बिक्रांश एव दूरी में त्रुटि का सम्भावित उत्तर के रूप में मुझे ऐसा प्रतीत होता है कि उपर्युक्त दूरी गोबिसना से सन्निहित थी जहाँ ह्वेनसांग ब्रह्मपुर की यात्रा के पश्चात् गया था एवम् जो बैराट के उत्तर में ठीक ५० मील की दूरी पर अवस्थित है।

देश के इतिहास-नुसार प्राचीन राजधानी थी बैराट पट्टन अथवा लखनपुर थी। क्योंकि कुमार्यू का सोमवशी परिवार एवम् गङ्गाल का सूर्य-वंशी परिवार का राज्य सम्बत् १०४२ तथा ७४१ में आरम्भ हुआ था और विक्रम सम्बत् स्वीकार कर लिये जाने की दशा में भी उपरोक्त त्रिवियाँ ह्वेनसांग के पश्चात्बती समय से सम्बन्ध रखती हैं। अतः मेरा अनुमान है कि ब्रह्मपुर, केवल बैराट का दूसरा नाम रहा होगा क्योंकि इस प्रान्त की अन्य सभी राजधानियाँ अपेक्षाकृत नवीन हैं। अलकानन्दा नदी पर श्री नगर की स्थापना १४१५ सम्बत्, अथवा १३५८ ई० में गङ्गाल के राजा अजयपाल ने करवाई थी। साथ ही साथ यह नगर मडावर एवम् बैराट पट्टन से लगभग समान दूरी पर है जब कि गङ्गाल की अधिक पुरानी राजधानी अधिक दूर है एवम् १२१६ सम्बत् अथवा ११५६ ई० में इसे राजधानी बनाया गया था। यहाँ की अलवायु कुष्म

ठण्डी बताई जाती है और यह बैराट की स्थिति से मिलती है जो समुद्र स्तर से केवल ३३३६ फुट ऊँची है ।

ह्वेनसांग ने ब्रह्मपुर राज्य की परिधि ४००० ली अथवा ६६७ मील बताई है । अतः हमने अलकनन्दा एवम् करनाली नदियों का मध्यवर्ती सम्पूर्ण पर्वती प्रदेश जो अब ब्रिटिश गढ़वाल एवम् कुमायूँ के नाम से प्रसिद्ध है—सम्मिलित रहा होगा क्योंकि गोरखों की विजय से पूर्व अन्तिम जिला करनाली नदी तक विस्तृत था । मानचित्र पर इस क्षेत्र की सीमा ५०० से ६०० मील अथवा चीनी तीर्थ-यात्री के अनुमान के अधिक समीप है ।

गोविन्दा, अथवा काशीपुर

ह्वेनसांग ने मडावर के दक्षिण-पूर्व में, ४०० ली अथवा ६७ मील की दूरी पर क्यू-पी शवागना राज्य का उल्लेख किया है जिसे एम० जुलोन ने गोविन्दा कहा है । राजधानी की परिधि १५ ली अथवा २½ मील थी । यह उन्नत स्थान दुर्गम चढाई पर था और तालाबों एवम् सरोवरों से घिरा हुआ था । मडावर से कथित दिकाश एवम् दूरी के अनुसार हमें गोविन्दा को मुरादाबाद के उत्तर में किसी स्थान पर देखना चाहिए । इस दिशा में प्राचीनकाल से सम्बन्धित एक मात्र स्थान उज्जैन गाँव के समीप एक पुराना दुर्ग है जो काशीपुर के पूर्व में केवल एक मील की दूरी पर है । मैंने जिस मार्ग का अनुसरण किया था उसके अनुसार कुल दूरी ४४ कोस अथवा ६० मील है । कोम एवम् मील की अपेक्षाकृत दर मैंने बरेली एवम् मुरादाबाद के डाकघरों के मध्य ५६ मील की कथित दूरी से प्राप्त की है जिसे स्थानीय जनता सदा ४० कोस कहा करती है । काशीपुर का वास्तविक दिकांश दक्षिण पूर्व के स्थान पर पूर्व दक्षिण पूर्व है परन्तु भिन्नता अधिक नहीं है और चूँकि अहिच्छत्र के अगामी मार्ग से काशीपुर की स्थिति का स्पष्ट संकेत मिलता है अतः मुझे पूर्ण विश्वास है कि उज्जैन गाँव के समीप प्राचीन दुर्ग गोविन्दा के प्राचीन नगर का प्रतिनिधित्व करता है जहाँ ह्वेनसांग गया था ।

विशप हेबर ने काशीपुर को "हिन्दुओं का प्रसिद्ध तीर्थ स्थान कहा है जिसकी स्थाना ५००० वर्ष पूर्व काशी नामक देवता ने करवाई थी ।" परन्तु विशप को सूचना देने वालों ने पूर्ण भ्रम में रखा था क्योंकि यह सर्व ज्ञात है कि यह नगर आधुनिक है । जिसका स्थापना १७१८ ईसवी में कुमायूँ में चम्पावत के राजा देवी चन्द के एक अनुयायी काशीनाथ ने करवाई थी । प्राचीन दुर्ग को अब उज्जैन कहा जाता है । परन्तु चूँकि यह समीपस्थ गाँव का नाम है अतः यह सम्भव प्रतीत होता है कि वास्तविक नाम लुप्त हो चुका है । यह स्थान काशीपुर के बसने से पूर्व अनेक शताब्दियों तक निर्जन रहा है । परन्तु चूँकि तीर्थ यात्री निरन्तर द्रोण सागर के पवित्र सरोवर पर जाते रहे हैं अतः मेरा अनुमान है कि सरोवर के नाम ने धीरे-धीरे दुर्ग के नाम का स्थान ले

लिया था। आधुनिक समय में भी द्रोण सागर का नाम उतना ही प्रचलित है जितना कि काशीपुर का।

उज्जैन का प्राचीन दुर्ग अपने आकार में विशेष विशेषता रखता है जिसकी तुलना गेटार में की जा सकती है। पूर्व में पश्चिम इसकी लम्बाई ३००० फुट एवम् इसकी चौड़ाई १५०० फुट है। इसकी कुछ परिधि ६००० फुट अथवा २ मील से कुछ कम है। ह्वेनसांग ने गोविस्ता की परिधि को १२००० फुट अथवा लगभग २३ मील बताया है। परन्तु अपने आकड़ों में उसने दक्षिण दिशा में खण्डहरो के सम्ये टीने को सम्मिलित कर लिया होगा जो प्रत्यक्ष रूप से प्राचीन उपनगर के अवशेष हैं। इस टीले को प्राचीन नगर का असदृश भाग स्वीकार कर लेने से खण्डहरो की परिधि ११००० फुट अथवा ह्वेनसांग द्वारा बताई गई परिधि के समीप हो जाती है। अनेक कुछ सरोवर एवम् मछलियों के तालाब इस स्थान को घेरे हुए हैं। यहाँ के वृक्ष जल के ऊँचे स्तर के कारण विशेष रूप से अच्छे हैं क्योंकि यहाँ जल केवल पांच अथवा छः फुट की गहराई पर निकल आता है। इसी कारण से यहाँ अनेक सरोवर हैं जो सदा जल पूर्ण रहते हैं। इसमें सबसे बड़ा सरोवर द्रोण सागर है। कहा जाता है कि दुर्ग एवम् सरोवर की स्थापना पाँच पाण्डवों ने अपने गुरु द्रोण के लिए करवाई थी। यह सरोवर केवल ६०० फुट चौड़ा है परन्तु इसे अत्यधिक पवित्र समझा जाता है और गङ्गा के उद्गम स्थान की ओर जाते हुए तीर्थयात्री प्रायः इस स्थान पर आते हैं। इनके ऊँचे तट अपेक्षाकृत आधुनिक समय के सनी स्मारकों से ढँके हुए हैं। दुर्ग की दीवारें बड़ी-बड़ी ईंटों से बनाई गई हैं जो १५ × २३ इंच हैं। एवम् जो प्राचीनता का निश्चित चिह्न है। खेतों से ऊपर दीवारों की सामान्य ऊँचाई ३० फुट है परन्तु सम्पूर्ण स्थान पूर्णतः जर्जर अवस्था में है एवम् घने जङ्गलों से ढँका हुआ है। पूर्व को छोड़ अन्य सभी ओर खिखली खाईयाँ हैं। इसका भीतरी भाग असमान है परन्तु अधिकांश स्थान आस पास के प्रदेश से २० फुट ऊँचे हैं। मिट्टी की प्राचीनों में दो निचले मार्ग हैं, एक उत्तर पश्चिम की ओर, दूसरा पश्चिम की ओर। जो अब जङ्गल के प्रदेश द्वारा का काम करते हैं। जन साधारण के अनुसार यह दुर्ग के पुराने प्रवेश द्वार थे।

गोविस्ता के जिले की परिधि २००० ली अथवा ३३३ मील थी। किसी राजा का उल्लेख नहीं किया है और जैसा कि मैं पहले उल्लेख कर चुका हूँ कि यह प्रदेश सम्भवतः मडावर के राजा के अधीन था। यह स्थान उत्तर में ब्रह्मपुर, पश्चिम में मडावर तथा दक्षिण एवम् पूर्व में अहिखन्न की सीमाओं से घिरा हुआ था। अतः यह काशीपुर, रामपुर एवम् पौलोभीत के आधुनिक जिलों के समान रहूँगा जो पश्चिम में राम गङ्गा से लेकर, पूर्व में शारवा अथवा चाचरा तक एवम् दक्षिण में बरेली की दिशा में फैले हुए हैं। इन सीमाओं के भीतर जिले की परिधि सीधे माप के अनुसार लगभग २०० मील अथवा मार्ग दूरी के अनुसार ३०० मील से अधिक रही होगी।

अहिछत्र

गोविन्दा से ह्वेनसांग ४०० लो अथवा ६६ मील दक्षिण पूर्व में अहि-बी-ता-सो अथवा अहिछत्र तक गया था। किसी समय का यह प्रसिद्ध स्थान आज भी अपने प्राचीन नाम को अहिछत्र के रूप में सुरक्षित रखे हुए है। यद्यपि यह अनेक शताब्दियों से निर्जन रहा है। इसका इतिहास १४३० ई० पू० वर्ष पुराना है जिस समय यह उत्तरी पांचाल की राजधानी थी। इसका नाम आहीक्षेत्र एवम् अहिनेत्र लिखा गया है परन्तु सोते समय अदी राजा के सिर पर नाग द्वारा छत्र बनाये जाने की स्थानीय कथा त पता चलता है कि अन्तिम नाम शुद्ध है। कहा जाता है कि इस प्राचीन दुर्ग की स्थापना एक अहीर राजा अदी-ने करवाई थी। द्रोण ने नाग द्वारा अपना फन फैला कर सोये हुए अदी की रक्षा करते देख, उसके राजा होने की भविष्य वाणी की थी। टालमी ने लगभग इसी नाम के अन्तर्गत इसका उल्लेख किया है जिससे सिद्ध होता है कि अदी क नाम से सम्बन्धित कथा कम से कम इसी काल के प्रारम्भ से सम्बन्ध रखती है। दुर्ग को अदीकोट भी कहा जाता है परन्तु अधिक प्रचलित नाम अहिछत्र है।

महाभारत के अनुसार पांचाल का विशाल राज्य हिमालय पर्वतो से चम्बल नदी तक विस्तृत था। उत्तरी पांचाल अथवा रोहेलखण्ड की राजधानी अही छत्र थी तथा दक्षिण पांचाल अथवा मध्य गङ्गा दोआब की राजधानी, बदायूँ एवम् फर्रुखाबाद के मध्य पुरानी गङ्गा पर अवस्थित काम्पिल्या, अब कम्पिल, थी। महाभारत के युद्ध से कुछ समय पूर्व अथवा लगभग १४३० ई० पू० में पांचाल के द्रुपद नामक राजा पर पाण्डवों के गुरु द्रोण ने विजय प्राप्त की थी। द्रोण ने उत्तरी पांचाल पर स्वयं अधिकार कर लिया परन्तु राज्य का दक्षिणी भाग द्रुपद को वापस कर दिया। उपर्युक्त कथानुसार अहिछत्र का नाम एवम् अदि राजा एवम् सर्प की कथा बौद्ध धर्म के उत्थान से कई शताब्दी पुरानी है।

फिर भी ऐसा प्रतीत होता है कि अपने महान् नेता के सम्मान हेतु बौद्ध धर्मावलम्बियों ने उपर्युक्त कथा को ग्रहण कर लिया एवम् उसमें परिवर्तन किया क्योंकि ह्वेनसांग ने लिखा है कि नगर के बाहर 'नाग हृद' अथवा " सर्परोवर" था जिसके समीप बुद्ध ने सात दिवस तक नाग राज के पक्ष में प्रचार किया था एवम् इस स्थान पर सम्राट अशोक ने स्तूप बनवाया था। मेरा अनुमान है कि बौद्ध कथा में नाग राज को फन फैला कर बुद्ध पर साया करते बिलाया गया है। मेरा यह विचार भी है कि उपर्युक्त घटना के स्थान पर बनाये गये स्तूप का नाम अहिछत्र "सर्प छत्र" रखा गया होगा। बौद्ध गया में नाग राजा सुवासिन्ध के सम्बन्ध में इसी प्रकार की कथा का उल्लेख किया जाता है। जिसने अपने फैले हुए फन से मार नाम के कुटिल राजस से बुद्ध की रक्षा की थी।

ह्लेनसांग द्वारा अहिच्छत्र का विवरण दुर्भाग्यवश अपर्याप्त है अन्यथा अनेक वर्तमान खण्डहरों को प्रारम्भिक बौद्ध स्थानों के अनुरूप बताया जा सकता था। राजधानी की परिधि १७ अथवा १८ ली अथवा ३ मील से कुछ अधिक थी एवम् प्राकृतिक बाधाओं के कारण सुरक्षित थी। यहाँ १००० भिक्षुओं सहित १२ मठ थे एवम् ब्राह्मणों के ६ मन्दिर थे जहाँ ईश्वर देव (शिव) के उपासकों की संख्या ३०० थी। सभी उपासक शरीर पर भूत लगाये रहते थे। नगर के बाहर सर्प सरोवर के समीप स्तूप का उल्लेख किया जा चुका है। इसके समीप ही उन स्थानों पर चार अन्य स्तूप हैं जहाँ पिछले चार बुद्ध बैठे थे अथवा चले थे। अहिच्छत्र के ध्वस्त दुर्ग आकार एवम् स्थिति दोनों में ह्लेनसांग द्वारा प्राचीन अहिच्छत्र के वर्णन से इतनी समानता रखता है कि दोनों की अनुरूपता में किसी प्रकार का संदेह नहीं रहता। वर्तमान खड़ी दीवारों की परिधि १६.४०० फुट अथवा ३.१ मील से अधिक है। इसके आकार को असमान त्रिभुज कहा जा सकता है जिसका पश्चिमी किनारा ५६०० लम्बा, उत्तरी किनारा ६४०० लम्बा एवम् सबसे बड़ा दक्षिण पूर्वी किनारा ७४०० फुट लम्बा है। यह दुर्ग राम गङ्गा एवम् गानघन नदियों के मध्य बना हुआ है जिन्हे पार करना कठिन है। प्रथम नदी चौड़े रेतीले पार के कारण एवम् अन्तिम नदी विस्तृत खाड़ियों के कारण दुर्गम है। यह स्थान उत्तर एवम् पूर्व दोनों ओर से पीरिया नाला के कारण दुर्ग है। टूटे-फूटे अति ढलवा तटों एवम् अनेक गहरे गड्ढों के कारण गाड़ियों के लिए नदी पार करना प्रायः असम्भव है। इसी कारण बरेली तक बैल गाड़ियों का मार्ग २३ मील से कम नहीं है। जबकि पूर्व दिशा में सीधी रेखा से यह दूरी केवल १८ मील है। वस्तुतः नदी पार करने का एक मात्र मार्ग उत्तर-पश्चिम में, कटेहरिया राजपूतों की प्राचीन राजधानी सखनोर की ओर से है। अतः "प्राकृतिक बाधाओं" द्वारा सुरक्षित स्थान के रूप में ह्लेनसांग का वर्णन यथार्थ है। अहिच्छत्र, एओनला के उत्तर में केवल मान मील की दूरी पर है परन्तु मार्ग का अन्तिम अर्द्ध भाग गानघन नदी की खाड़ियों के कारण कठिन बन गया है। एओनला के उत्तर जङ्गलों में इस स्थान पर कटेहरिया राजपूतों ने फिरोज तुगलक के नेतृत्व में मुसलमानों का सामना किया था।

अहिच्छत्र का सर्वप्रथम यात्री सर्वेक्षक कैप्टन होडसन था जिसने "अनेक मीलियों के घेरे में एक प्राचीन दुर्ग के खण्डहरों" के रूप में इस स्थान का उल्लेख किया है। "जिसमें सम्भवतः ३४ प्राचीने थी एवम् आस-पास के क्षेत्र में "पांडव दुर्ग" "के न.म से जात है।" मेरे सर्वेक्षणानुसार इस दुर्ग की केवल ३२ प्राचीरे हैं। परन्तु यह प्रायः सम्भव है कि एक अथवा दो प्राचीरों की ओर मेरा ध्यान न गया हो क्योंकि मैंने ऐसे अनेक स्थान देखे थे जिनमें कांटेदार जङ्गलों के कारण प्रवेश करना असम्भव था। यह प्राचीरें प्रायः २८ से ३० फुट ऊँची हैं। केवल पश्चिमी प्राचीरें ३५ फुट ऊँची हैं। दक्षिण पश्चिमी कोण के समीप एक प्राचीर वास्तव मार्ग से ४७ फुट ऊँची है। भीतरी

समूह की सामान्य ऊँचाई १५ से २० फुट है। वर्तमान प्राचीनों में अधिकांश प्राचीन नदी है क्योंकि लगभग २०० वर्ष पूर्व अली मुहम्मद खाँ ने दिल्ली के सुल्तान द्वारा पीछे ढकेले जाने की सम्भावना से अपनी सुरक्षा हेतु इस दुर्ग को जीवित करने का प्रयत्न किया था। कहा जाता है कि नवीन दीवारें १½ गज मोटी थीं जो दक्षिण पूर्वो दीवार के मेरे माप से मिलती है क्योंकि यह दोबारे ऊपर की ओर २ फुट ६ इञ्च से लेकर ३ फुट, ३ इञ्च मोटी है। जन साधारण के अनुसार अली मुहम्मद ने अपने प्रयत्न में १ करोड़ रुपये व्यय किया था परन्तु अधिक व्यय के कारण अन्त में उसे अपना प्रयत्न त्याग देने पर बाध्य होना पडा। मेरा अनुमान है कि उसने मिट्टी की दीवारो एवम् बाह्य दीवारो की मरम्मत एवम् पुर्ननिर्माण पर लगभग १ लाख रुपये व्यय किया होगा। दक्षिण पूर्व में एक मेहराबदार द्वार है जो मुसलमानो द्वारा बनवाया गया था परन्तु चूँकि उन्होंने नई ईंटो का निर्माण नहीं कराया था अतः निर्माण कार्य पर व्यय केवल श्रमिक के वेतन तक सीमित रहा होगा। मिट्टी की दीवारों कुछ स्थानो पर १८ फुट मोटी हैं जबकि अन्य स्थानों पर १४ से १५ फुट मोटी हैं।

अहिल्लत्र जिले की परिधि लगभग ३००० मी अथवा ५०० मील थी। इन विस्तृत आड़कों के कारण मेरा विश्वास है कि इसमें रोहेनखण्ड का उत्तरी अर्ध भाग अर्थात् पश्चिम में पीलीभीत से लेकर पूर्व में भाघर के समीप खैराबाद तक, उत्तरी पहाडियों एवम् गङ्गा का मध्यवर्ती क्षेत्र सम्मिलित था। सीधे माप से इस क्षेत्र की सीमा ४५० मील अथवा मार्ग दूरी के अनुसार ५० मील है।

पिलोशना

अहिल्लत्र से ह्वेनसांग दक्षिण दिशा में २६० से २७० मी अथवा २३ से २५ मील दूर गङ्गा तक गया था। उसने नदी को पार किया एवम् दक्षिण पश्चिम की ओर मुहम्मद पीलो-शान-ना राज्य में पहुँच गया। दक्षिण दिशा की यात्रा उसे एओनला एवम् बुदायूँ से होकर बूढ़ो गङ्गा तक ले जाती है जो सहावर के समीप एवम् सोरो से कुछ मील नीचे है। दोनों स्थान ४०० वर्ष पूर्व तक गङ्गा नदी पर अवस्थित थे। चूँकि उसका पश्चातवर्ती मार्ग दक्षिण पश्चिम की ओर बताया जाता है अतः मेरा विश्वास है कि उसने सहावर के समीप गङ्गा नदी को पार किया होगा जो सीधी रेखा पर अहिल्लत्र से ४२ मील दूर है। आनी प्रारम्भिक खोज के आधार पर मैं विश्वास करने लगा था कि इस क्षेत्र में सोरो ही एक मात्र प्राचीन स्थान था और चूँकि ह्वेनसांग ने दक्षिण-पश्चिम की दूरी का उल्लेख नहीं किया है अतः मेरा निष्कर्ष था कि सोरो ही वह स्थान था जिसे ह्वेनसांग ने पी-लो-शान-ना का नाम दिया था। तदनुसार मैं सोरो गया जो निश्चित रूप से अति प्राचीन स्थान है परन्तु मेरा विचार है कि यह तीर्थ यात्रो की यात्रा का स्थान नहीं हो सकता। फिर भी अन्वयी खेड़ा के विद्याल ध्वस्त

टीले को चीनी तीर्थ यात्री के पी-सो-शान-ना के अनुरूप स्वीकार किये जाने के उचित दावे पर विचार करने से पूर्व मैं सोरों का उल्लेख करूंगा ।

सोरों बरेली तथा मथुरा के मध्य मुख्य मार्ग पर गङ्गा नदी के बाहिने अथवा पश्चिमी तट पर अवस्थित है । मूल रूप में इस स्थान को उकल क्षेत्र कहा जाता था परन्तु विष्णु के वराह अवतार द्वारा हिरण्यकश्यप राक्षस के बध के पश्चात् इस नाम को बदल कर सुकर क्षेत्र अर्थात् "अच्छे कार्य का क्षेत्र" कर दिया गया । किला अथवा दुर्ग नामक एक ध्वस्त टीला प्राचीन नगर का प्रतिनिधित्व करता है जो उत्तर से दक्षिण एक चौथाई मील लम्बा एवम् इससे कुछ कम चौड़ा है । यह टीला पुरानी गङ्गा के ऊँचे तट पर अवस्थित है जो २०० वर्ष पूर्व तक इसके ठीक नीचे प्रवाहित था । आधुनिक नगर टीले के दक्षिणी एवम् अधोभाग पर अवस्थित है और सम्भवतः यहाँ लगभग ५००० निवासी हैं । प्राचीन टीले पर कोई निवास स्थान नहीं है । यहाँ केवल सीता राम जी का मन्दिर एवम् शेख जमाल का मकबरा है । परन्तु यह टीला विशाल आकार की ईंटों के टुकड़ों से ढँका हुआ है एवम् सभी ओर दीवारों की नीवों के बिह्व देखे जा सकते हैं । कहा जाता है कि यह खण्डहर कई शताब्दों पूर्व सोरों के राजा सोम दत्त द्वारा निर्मित दुर्ग के खण्डहर हैं । परन्तु इस स्थान पर लोग काफी समय पूर्व बस गये थे और इस स्थान को काल्पनिक राजा वीना चक्रवर्ती से सम्बन्धित बताया जाता है जिसे उत्तरी बिहार, अवध एवम् रोहिलखण्ड की सभी कथाओं में उत्कृष्ट स्थान प्राप्त है ।

अन्नजीखेड़ा का विशाल ध्वस्त टीला करसाना के चार मील दक्षिण में एवं जरनेली सड़क पर एटा के आठ मील उत्तर में काली नदी के दाहिने अथवा पश्चिमी तट पर अवस्थित है । यह सोरों के १५ मील दक्षिण में एवम् सनकिसा के उत्तर-पश्चिम में सीधी रेखा पर ४३ मील है परन्तु मार्ग दूरी ४८ अथवा ५० मील से कम नहीं है । आईन-ए-अकबर में अन्नजी का उल्लेख, सिकन्दरपुर अनेबी नाम के अन्तर्गत कन्नौज के एक परगने के रूप में किया गया है । सिकन्दरपुर—जिसे अब सिकन्द्राबाद कहा जाता है—अन्नजी के विपरीत काली नदी के बायें तट पर बसा हुआ है । इससे पता चलता है कि अन्नजी, अकबर के समय में बसा हुआ था । परगना को बाद में करसाना कहा जाने लगा था परन्तु वर्तमान समय में यह सहावर करसाना अथवा केवल सहावर के नाम से ज्ञात है । चीनी तीर्थ यात्री द्वारा दिया गया नाम पी-सो-शान-ना है जिसे एम० जुमीन ने बिरसना पढ़ने का प्रस्ताव किया है । १८४८ में मैं इस बात का उल्लेख कर चुका हूँ कि पील एवं फार दोनों हाथी के संस्कृत नाम हैं अतः यह सम्भव था कि पिबोसना एवं करसाना समरूप हों । यह एक विशाल गाँव है जिसे मैं अन्नजीखेड़ा के ४ मील उत्तर में दिखा चुका हूँ । इस अनुरूपता को स्वीकार करने में मुख्य आपत्ति यह है कि करसाना प्रत्यक्ष रूप से अधिक प्राचीन स्थान नहीं है यद्यपि

इसे यदा कदा दयोरा करसावा कहा जाता है वहाँ किसी पूर्ववर्ती समय में महत्वपूर्ण मन्दिर था। फिर भी यह सम्भव है कि करसाना का नाम अन्नजी से उसी प्रकार मिला होगा जैसे हम आईन-ए-बकबरी में सिकन्दरपुर अन्नजी का नाम देखते हैं। चूँकि करसाना एवं पिलोसना की अनुरूपता केवल अनुमानित है अतः इस विषय पर अधिक अनुमान कर विपत्ति में फँसना व्यर्थ है। ह्वेनसांग द्वारा मनकिसा से दिये गये दिकान्त एवं दूरी सिरपुर के आस-पास के क्षेत्र की ओर संकेत करते हैं जिसके समीप पिलकनी अथवा पिलोकूनी नामक गाँव है जो हमारे मानचित्रों का पिलोसूनी है। परन्तु यह अनि छोटा स्थान है और यद्यपि यहाँ खेडा अथवा खण्डहरो का टीला है परन्तु मेरे विचार में किसी भी समय इसकी परिधि ह्वेनसांग द्वारा पिलोसना की बताई गई २ मील की परिधि से एक चौथाई से अधिक नहीं थी। परन्तु इसके पक्ष में दो ठोस तथ्य हैं— प्रथम हमकी स्थिति जो दिकान्त एवं दूरी दोनों में ह्वेनसांग के विवरण से मिलती है तथा द्वितीय इसका नाम जो प्राचीन नाम के प्रायः समरूप है क्योंकि शा को सामान्यतः खण्ड पढ़ा जाता है अतः ह्वेनसांग के पिलोसना को पिलोसना पढ़ा जा सकता है।

अन्नजी खेडा को प्राचीन पिलोसना के स्थान के रूप में प्रस्तावित करने में मैं इस तथ्य से प्रभावित हुआ हूँ कि देश के इस भाग में सोरों को छोड़ यद्यपि एक मात्र विशाल प्राचीन स्थान है। सत्य है कि मनकिसा से इसकी दूरी ह्वेनसांग द्वारा बताई गई दूरी से कुछ अधिक है अर्थात् ३३ मील के स्थान पर ४५ मील है परन्तु दिकान्त ठीक-ठीक है और यह प्रायः मेरा विचार है कि प्राचीन पिलोसना के अनुरूप स्वीकार किये जाने के लिये अन्य सभी स्थानों की अपेक्षा अन्नजीखेडा का दावा अधिक ठोस है।

अन्नजी को पिलोसना के अनुरूप स्वीकार किये जाने में केवल एक आपत्ति है अर्थात् ह्वेनसांग द्वारा कथित २०० ली अथवा ३३ मील की दूरी एवं सीधी रेखा से ३३ मील अथवा सड़क से ४८ अथवा ५० मील की दूरियों में भिन्नता है। मैं ह्वेनसांग द्वारा कथित दूरियों में किसी प्रकार की त्रुटि की सम्भावना का उल्लेख कर चुका हूँ परन्तु समान रूप से सम्भावित उत्तर योजन की लम्बाई में भिन्नता में भी देखा जा सकता है। ह्वेनसांग का कथन है कि उसने ४० चीनी ली को एक योजन के समान स्वीकार किया है परन्तु यदि रोहेल खण्ड का प्राचीन योजन मध्यवर्ती दोआब के योजन से उसी प्रकार भिन्न रहा हो जैसे इनके वर्तमान कोस में भिन्नता है तो उस दशा में उसकी दूरी प्रत्येक कोस के पीछे आधा मील एवं प्रत्येक योजन के पीछे २ मील कम होगी क्योंकि रोहेल खण्ड का कोस १½ मील के समान है जबकि मध्यवर्ती दोआब का कोस २ मील के समान है और इस प्रकार अन्तिम कोस लगभग एक तिहाई बड़ा है। अब, यदि हम ह्वेनसांग की २०० ली अथवा ३३ मील की दूरी में उपर्युक्त भिन्नता जोड़ दें तो उसकी दूरी ४४ मील हो जायेगी जो मानचित्र पर सीधे माप से मिलती है। फिर मैं स्वीकार करता हूँ कि मैं ह्वेनसांग द्वारा कथित दूरियों में त्रुटि की सम्भावना

पर अधिक विश्वास करने का इच्छुक हैं क्योंकि मैं देखता हूँ कि सनकिसा एवं कन्नौज के बीच की दूरी भी समान रूप से २०० ली बताई गई है। अब, दोनों दूरियाँ पूर्णतयः समान हैं—अर्थात् सनकिसा अन्त्रजी एवम् कन्नौज के मध्य में है और चूँकि सड़क के साथ मेरे माप द्वारा अन्तिम दूरी ५० मील है अतः पूर्ववर्ती दूरी भी समान होनी चाहिए। अतः मैं इस सम्भावना का प्रस्ताव करूँगा कि इन दोनों दूरियों को २०० ली की कथित दूरी के स्थान पर ३०० ली अथवा ५० मील पढ़ना चाहिए। इस श्रुद्धि के पक्ष में मैं पूर्ववर्ती चीनी तीर्थ यात्री फाहियान की साक्षी को उद्धृत करूँगा जिसने सनकिसा से कन्नौज की दूरी को ७ योजन अथवा ४६ मील बताया है। स्वयं ह्वेनसांग ने ४० ली को एक योजन के अनुरूप स्वीकार किया है और इस प्रकार यह दूरी २८० मील होनी चाहिए थी और चूँकि फाहियान ने आधे योजन को अपने आकड़ों में सम्मिलित नहीं किया था अतः हम उपर्युक्त दूरी को आधा योजन अथवा २० ली बढ़ा सकते हैं जिसमें कुल दूरी ३०० ली अथवा ५० मील हो जायेगी।

परन्तु वास्तविक दूरी एवम् ह्वेनसांग द्वारा कथित दूरी में भिन्नता का कुछ भी वास्तविक कारण रहा हो इतना निश्चित है कि सनकिसा कन्नौज एवम् पीलोशना के ठीक मध्य में था। यदि हम स्थिति की पूर्ण अनुरूपता को इस तथ्य से जोड़ दे कि ह्वेनसांग द्वारा इन्ड्रिज प्रदेश में अन्त्रजी ही एक मात्र प्राचीन स्थान है तो हम केवल इस निष्कर्ष पर पहुँचेंगे कि अन्त्रजी का विशाल ध्वस्त टीला प्राचीन पीलोशना का स्थान है। उपर्युक्त निष्कर्ष की इस तथ्य से पुष्टि होती है कि अन्त्रजी का टीला आकार में ह्वेनसांग द्वारा पीलोशना के दिये गये आकड़ा अर्थात् १२ ली अथवा २ मील से मिलता है। यह टीला अधोभाग में ३२५० फुट चौड़ा है अथवा परिधि में २ मील से अधिक है। इसका उच्चतम बिन्दु प्रदेश के स्तर से ४४१ फुट ऊँचा है परन्तु दोबारा की नीची एवम् टूटी हुई ईंटों के ढेर को छोड़ अन्य अवशेष प्राप्त नहीं हैं।

कहा जाता है कि पीलोशना को परिधि २००० ली अथवा ३३३ मील थी परन्तु यह निश्चय ही बहुत अधिक है। पड़ोसी जिलों को देखते हुए इसकी सीमाओं को अनुमानतः बुन्दगढ़ में यमुना तट पर फिरोजाबाद तक एवम् गङ्गा तट पर कादिर गंज तक विस्तृत बताया जा सकता है जिससे २५० मील से अधिक परिधि प्राप्त नहीं हो सकती है।

संकिसा

पीलोशना एव कन्नौज के मध्य अवस्थित संकिसा स्थिति पर विचार किया जा चुका है। चीनी तीर्थ यात्री ने इस स्थान का नाम सेंग-विया-शी लिखा है और वर्तमान संकिसा नाम में चीनी नाम को सुरक्षित रखा गया है और जो अधिक विश्वस्तना से संस्कृत के संकस्या का प्रतिनिधित्व करता है। ह्वेनसांग ने इसे विया पी या अथवा

कविचा नाम से भी पुकारा है परन्तु इस सम्बन्ध में मैं कोई खिन्न प्राप्त करने में असमर्थ रहा। संकिसा बौद्ध धर्म के सर्वाधिक प्रसिद्ध तीर्थ स्थानों में गिना जाता था क्योंकि यह वही स्थान है जहाँ बुद्ध इन्द्र एवं ब्रह्मा सहित स्वर्ग अथवा रत्न की सोड़ियों से त्रयस्तुत्सा स्वर्ग से पृथ्वी पर आये थे। इस विचित्र कथा के अनुसार बुद्ध जन्म के सात दिवासीपरान्त उनकी माता माया की मृत्यु हो गयी थी और वह तुरन्त त्रयस्तुत्सा स्वर्ग अथवा ३३ देवनाओ के निवास्थान पर चली गई थी जिनका राजा इन्द्र था। परन्तु चूँकि उसे देवनाओ के स्थान पर बुद्ध के नियमों का प्रचार करने का अवसर प्राप्त नहीं हुआ अतः उसका पवित्र पुत्र त्रयस्तुत्सा स्वर्ग में आया एवं उसने अपनी माता की ओर से तीन मास तक धर्मापदेश दिया। तत्पश्चात् वह ब्रह्मा एवं इन्द्र सहित तीन सोड़ियों के माध्यम से पृथ्वी पर उतर गये। इन सोड़ियों में एक सीढ़ी स्फटिक पदार्थ अथवा बहुमूल्य रत्नों की बनी हुई थी दूसरी सोने एवं तीसरी रजत की। फाट्यान के अनुसार बुद्ध सात बहुमूल्य वस्तुओं अर्थात् बहुमूल्य धातु एवं रत्नों में बनी सीढ़ी में उतरे थे जबकि ब्रह्मा उनकी दाहिनी ओर चाँदो की सीढ़ी से एवं इन्द्र वाम पक्ष में स्वर्ग की सीढ़ी से उतरे थे। परन्तु ह्वेनसांग ने स्वर्ग सीढ़ी स्वयं बुद्ध की ही है रजत सीढ़ी ब्रह्मा की एवं स्फटिक धातु की सीढ़ी इन्द्र की जो बुद्ध के दाहिनी एवं बाईं ओर से नीचे आ रहे थे। उस समय अनेक देवता उनके साथ थे और बुद्ध का गुणगान करते हुए चारों ओर पुष्प वर्षा कर रहे थे। यह है उस विचित्र कथा के कुछ अंश जिनमें वर्तमान बर्मा जनता उतना ही दृढ़ विश्वास रखती है जितना २१०० वर्ष पूर्व सन्नाट अशोक की या अथवा हमारे समय की पाँचवी, छठी एवं सातवीं शताब्दियों में चीनी तांर्य यात्रियों की था।

सकिसा नाम की सुरक्षित रखने वाला छोटा गाँव लण्डहुरों के एक उन्नत टीले पर अवस्थित जो आस-पास के क्षेत्रों से ४१ फुट ऊँचा है। यह टीला जिसे किला कहा जाता है, पूर्व से पश्चिम १५०० फुट लम्बा एवं १०७० फुट चौड़ा है। उत्तर एवं पश्चिम किनारे अति ढलवा है। परन्तु अन्य सभी ओर से इस टीले पर सरनता पूर्वक खड़ा जा सकता है। दुर्ग के मध्य से ठीक दक्षिण में १६०० फुट की दूरी पर ईंटी की इमारतों वाला एक टीला है जिसके शिखर पर विसाठी देवी का एक आधुनिक मन्दिर है। यह दुर्ग एवम् मन्दिर के आस पास विभिन्न टीले मिल कर लण्डहुरों का एक विशाल समूह बताते हैं जो ३००० फुट लम्बा एवम् २००० फुट चौड़ा है जिसकी परिधि २ मील है। परन्तु यह सकिसा के प्राचीन नगर का केवल मध्यवर्ती भाग है। यह इस नगर के अन्तर्गत दुर्ग एवम् धार्मिक भवन थे जो पवित्र सोड़ियों के चारों ओर बने हुए थे। ऐसा प्रतीत होता है कि यह नगर मध्यवर्ती टीले के चारों ओर फैला हुआ था एवम् चारों ओर से १०६०० फुट अथवा परिधि में ३३ मील से अधिक लम्बी मिट्टी की दीवारों से घिरा हुआ था। इस दीवार का अधिकांश भाग खड़ा हुआ है एवम्

इसका आकार नियमित है। पूर्व, उत्तर-पूर्व तथा दक्षिण-पूर्व को तीन दिशाओं में ढोवारों में कटाव-अथवा द्वारा है जिन्हे प्रथमानुसार नगर के तीन द्वारों का स्थान बताया जाता है। इस प्रथा के परिणाम स्वरूप जन साधारण पोरछेड़िया गाँव की ओर संकेत करते हैं जो ढोवार के दक्षिण पूर्वी कटाव के ठीक बाहर है। परन्तु उपर्युक्त नाम को पोर के स्थान पर पौर कहा जाता है अतः यह नाम द्वार के स्थान पर सीढियों (पीढी) का संकेत करता है। कान्ही अथवा कालिन्दरी नदी ढोवार के दक्षिण पश्चिमो कोण से राजघाट से लेकर ककरघाट तक बहती है। राजघाट ढोवार से आधा मील दूर है जबकि ककरघाट ढोवार की रेखा के दक्षिण में एक मील से अधिक दूरी पर है।

उत्तर-पूर्व में तीन चौलाई मील की दूरी पर अगहट नामक एक विशाल टोला है जो ४० फुट ऊँचा एवम् अधोभाग के व्यास में आधे मील से अधिक है। प्राचीन नगर का नाम अगहट बताया जाता है परन्तु अब एक आधुनिक सराय के नाम पर इसे अगहट सराय कहा जाता है। यह सराय १०८० द्विजरी अथवा १६७० ई० में वर्तमान पठान जमींदार के पूर्वज द्वारा टीले के उत्तर पूर्वी कोण पर बनवाई गई थी। जनसाधारण का कथन है कि इससे पूर्व यह स्थान अनेक शताब्दियों तक निर्जन था परन्तु चूँकि मैं दिल्ली एव जौनपुर के मुसलमान शासकों के ताम्र मुद्राओं की लगभग निरन्तर शृङ्खला प्राप्त करने में सफल हुआ था अतः मेरा अनुमान है कि यह स्थान अधिक समय तक निर्जन नहीं था। यह टीला बड़े आकार की दूरी हुई ईंटों से ढका हुआ है जो अकेले इसकी प्राचीनता का प्रमाण दे सकते हैं और चूँकि इसकी ऊँचाई एक सज्जिशा की ऊँचाई समान है अतः जनसाधारण का यह कथन सम्भवतः सत्य है कि दोनों स्थान एक ही काल में बनवाये गये थे। दोनों टीलों पर समान ताम्र मुद्राएँ प्राप्त होती हैं जिन पर किसी प्रकार का लेख अङ्कित नहीं है। इनमें अधिक पुरानी मुद्राएँ वर्गाकार रजत मुद्रायें हैं जिन पर विभिन्न बिल्ह अङ्कित किये गये हैं तथा अन्य मुद्राएँ ाँव की वर्गाकार मुद्रायें हैं जिन्हें सचि में ढाला गया है और मेरे विचार में यह सभी मुद्रायें सिकन्दर महान के आक्रमण से पूर्ववर्ती समय की हैं।

सज्जिशा को रामायण के समय एवम् चीनियों के सेन्ग, किया-शी के अनुरूप स्वीकार करने में हमें न केवल नामों की पूर्ण समरूपता से समर्थन प्राप्त होता बरन् इसी प्रकार मथुरा, कन्नौज तथा अहिछत्र के तीन सर्व प्रसिद्ध स्थानों से इसकी अपेक्ष कृत स्थिति से भी समर्थन प्राप्त होता है। आकार में भी यह छैनसाँव द्वारा दिए गये आंकड़ों से अधिक समीपता रखता है। चीनी तीर्थ यात्री द्वारा इसकी बताई गई २० मी अथवा २½ मील की परिधि मेरे आंकड़ों के १८६०० फुट अथवा ३½ मील से कुछ कम है अतः इस बात में सन्देह नहीं हो सकता कि दोनों स्थान वस्तुतः समान हैं। सज्जिशा के अपने विवरण में छैनसाँव ने एक विचित्र तथ्य का उल्लेख किया है कि विशाल मठ के समीप निवास करने वाले ब्राह्मणों को संस्था कई हजार थी। इस

कथन के उदाहरण स्वरूप मैं यह उल्लेख कर सकता हूँ कि जनसाधारण की एक प्रथा है जिसके अनुसार सङ्क्रिया १८०० से १९०० वर्ष पूर्व निर्जन हो गया था तथा १३०० वर्ष पूर्व अथवा लगभग ५६० ई० में इस स्थान के स्वामी कायव ने यह स्थान ब्राह्मणों को दे दिया था। उनका यह भी कथन है कि अपेक्षाकृत आधुनिक समय तक पीर खेडिया गाँव की अधिकांश जनसंख्या पूर्णतः ब्राह्मण थी।

कहा जाता है कि सङ्क्रिया की परिधि २००० ली अथवा ३३३ मील थी परन्तु आस-पास के अन्य जिलों को देखते हुए यह परिधि बहुत अधिक है। उत्तर एवं दक्षिण में गङ्गा तथा यमुना द्वारा वास्तविक एव पश्चिम तथा पूर्व में अन्नजी एवं कन्नौज के जिलों द्वारा निर्धारित इसकी वास्तविक सीमाये २२० मील से अधिक नहीं हो सकती।

मथुरा

सातवीं शताब्दी में मथुरा की प्रसिद्ध नगरी एक विशाल राज्य की राजधानी थी जिसकी परिधि ५००० ली अथवा ८:३ मील बताई गई है। यदि यह अनुमान सही है तो इस प्रान्त में न केवल बैराट तथा अन्नजी जिलों का सम्पूर्ण मध्यवर्ती क्षेत्र सम्मिलित रहा होगा वरन् दक्षिण में आगरा से आगे नरवा तथा शिवपुरी तक एव पूर्व में सिन्ध नदी तक बहुत बड़ा क्षेत्र सम्मिलित रहा होगा। इन सीमाओं के भीतर प्रान्त की परिधि सीधे माप के अनुसार ६५० मील अथवा मार्ग दूरी के अनुसार ७५० मील से अधिक होगी। इसमें भरतपुर खिरौली तथा घोलदुर के छोटे राज्यों एवं ग्वालियर राज्य के उत्तरी अर्धभाग सहित मथुरा का वर्तमान जिला सम्मिलित था। पूर्व में यह राज्य पूर्व में जिम्नौटी राज्य से एव दक्षिण में मालवा से घिरा हुआ था। जैन-सांग ने इन दोनों को भिन्न-भिन्न राज्य बताया है।

सातवीं शताब्दी में नगर की परिधि २० ली अथवा ३ १/३ मील थी जो इसके वर्तमान आकार से मिलती है। परन्तु दोनों की स्थिति एक समान नहीं है क्योंकि पूर्व में यमुना के कटाव के कारण नगर का बहाव उत्तर तथा पश्चिम की ओर हुआ है। कहा जाता है कि प्राचीन नगर उत्तर में नबी मस्जिद तथा राजा कंस के दुर्ग से लेकर दक्षिण में कंस टीला तथा टीला सत विल तक विस्तृत था परन्तु इसका दक्षिणी अर्ध-भाग अब निर्जन है और नबी मस्जिद के उत्तर एव पश्चिम में प्राचीन नगर के बाहर लगभग समान क्षेत्र बस गया है। यह नगर अनेक ऊँचे-ऊँचे टीलों से घिरा हुआ है जिनमें अधिकांश टीलें ईंटों के पुराने भट्टे हैं। परन्तु उनमें अनेक टीले विशाल भवनों के क्षणहर हैं। इन टीलों को खोद-खोद कर ईंटें निकाली गई हैं और अब केवल ईंटों की मिट्टी एवं टुकड़ों के ढेर शेष हैं। मैं विशेष रूप से नगर के तीन मील दक्षिण में खेल के समीप बड़े टीले का उल्लेख करूँगा जो बाह्य रूप से ईंटों एवं क्षपरेलों के भट्टे का क्षणहर प्रतीत होता था। परन्तु बाह्य रूप से साधारण विसाई देने वाले टीले से

अब अनेक मूर्तियाँ एवं शिलालेख प्राप्त किए जा चुके हैं। जिनसे सिद्ध होता है कि यह टीला कम से कम दो बौद्ध मठों का खण्डहर है जो इसी काल के प्रारम्भ से सम्बन्धित है।

मथुरा की पवित्र नगरी भारत के प्रचीनतम स्थानों में गिनी जाती है। ऋग्वेद के इतिहास में उसके शत्रु राजा कस के गढ़ के रूप में प्रसिद्ध है तथा मैगस्थनीज के आचार पर एरियन ने सूरसेनी की राजधानी के रूप में इसका उल्लेख किया है। सूरसेन कृष्ण के पितामह थे तथा कृष्ण एव उनके वंशज जिन्होंने कस की मृत्यु के पश्चात् मथुरा पर अधिकार कर लिया था। अपने पितामह के नाम से सूरसेन कहलाते थे। एरियन के अनुसार सूरसेनियों के दो महान् नगर थे, मैथोरस तथा क्लिसो-बोरस, तथा नौकाओं के योग्य जोबारेज नदी इन सोमाओं से होकर बहती थी। प्लिनी ने नदी को जोमनीज अर्थात् जमुना कहा है तथा उसका कथन है कि यह नदी मेथोरा तथा क्लिसोबोरा के नगरों के बीच बहती थी। टालमी ने मोदुरा नाम के अर्न्तगत एक "देवताओं के नगर" अथवा पवित्र नगर के रूप में केवल मथुरा का उल्लेख किया है।

वृन्दावन

क्लिसोबोरस नगर की पहचान नहीं हो सकी है परन्तु मेरा विश्वास है कि यह मथुरा के छः मील उत्तर में वृन्दावन रहा होगा। वृन्दावन का अर्थ है "तुलसी के वृक्षों का कूँज" जो सम्पूर्ण भारत में कृष्ण एव गोपियों की गोपलीला के स्थान के रूप में प्रसिद्ध है परन्तु इस स्थान का पूर्ववर्ती नाम कालोवर्त था क्योंकि कथा में बताया गया है कि काली नाग ने यमुना पर सटवते हुए कदम्ब वृक्ष पर अपना स्थान बनाया था। इसी स्थान पर कृष्ण ने उस पर आक्रमण करके मार डाला। क्लिसोबोरा के लेटिन नाम को भिन्न-भिन्न पुस्तकों में कैरिसोबोरा तथा कैरिसो-बारका भी लिखा गया है। अतः मेरा अनुमान है कि इसका मूल नाम काली सो-बोरका अथवा दो अक्षरों के साधारण परिवर्तन से कालीकोवोर्ता अथवा कालिकावर्त था। प्रेम सागर में लिखा है कि कृष्ण जब यमुना में तैर रहे थे तो काली नाग ने उनके विरुद्ध अपना विष उगल दिया था और यमुना में उर्युक्त भँवर उसी विष के कारण बना था। अनुमान लगाया जाता है कि दूध पिलाने से सर्प का विष बढ़ जाता है और यह पूर्ववर्ती समय में सर्प पूजा की ओर संकेत करता है। आज भी यदा-कदा सर्प को दूध पिलाया जाता है परन्तु अब यह कार्य केवल सर्प की देवी शक्ति की परीक्षा लेने के लिये किा जाता है। कहा जाता है कि सर्प दूध पीने की आश्चर्य जनक शक्ति रखता है। बताया जाता है कि अन्तिम शताब्दी में बनारस का राजा चेतसिंह ने मथुरा एव वृन्दावन के दोनों नगरों का सम्पूर्ण दूध कदम्ब वृक्ष में डाल दिया था और चूँकि जमुना के जल में परिवर्तन नहीं हुआ अतः काली सर्प की दूध पीने की चमत्कारी शक्ति की पुष्टि हो गई।

कन्नौज

सङ्किसा से ह्वेनसांग २०० ली अथवा ३३ मील उत्तर पश्चिम मे कन्नौज तक गया था । चूँकि दोनों स्थानों की स्थिति सर्व ज्ञात है अतः उपर्युक्त दिक्कांश एवं दूरी के स्थान पर हमें दक्षिण पूर्व एवं ३०० ली अथवा ५० मील पठना चाहिये । दूरी में परिवर्तन के लिए हमें फाह्यान का समर्थन प्राप्त है जिसने इसे ७ योजन अथवा ४६ मील बताया है । कहा जाता है कि सातवीं शताब्दी में राज्य की परिधि ४००० ली अथवा ६६७ मील थी । जैसा कि मैं बता चुका हूँ इस अनुमानित परिधि मे गङ्गा नदी के उत्तर मे छोटे-छोटे जिले एवं निचला गङ्गा दोआब सम्मिलित रहा होगा अन्यथा कन्नौज की सीमाये २०० मील से अधिक नहीं हो सकती थी । ६६७ मील के ह्वेनसांग के आंकड़ो को सही कर लेने पर कन्नौज की सम्भावित सीमाओ मे घाघरा नदी पर खैराबाद एवं टांडा तथा यमुना नदी पर इटावा एवं इलाहाबाद का सम्पूर्ण मध्यवर्ती प्रदेश सम्मिलित रहा होगा । जिससे इससे परिधि लगभग ६०० मील हो जायगी ।

कन्नौज की महान नगरी जो अनेक सहस्र वर्षों तक उत्तरी भारत की हिन्दू राजधानी थी, के वर्तमान खण्डहर कम एवम् अमहत्वपूर्ण हैं । १०१६ ईसवी में जब महमूद गझनी कन्नौज पहुँचा उसके इतिहासकारो ने लिखा है कि "वहाँ पर उसने एक नगर को देखा जो आसमान तक सिर उठा रहा था तथा शक्ति एवम् आकार मे उचित रूप से अद्वितीय होने का दावा कर सकता था ।" एक शताब्दी पूर्व अथवा ९१५ ईसवी मे मसोदी ने भारत के एक राजा की राजधानी के रूप में कन्नौज का उल्लेख किया था तथा लगभग ९०० ईसवी मे इब्न बहाव के शाही के आचार पर "कन्नौज को गोजुर राज्य का एक विशाल नगर" बताया है । इससे अधिक पूर्व काल मे अथवा ६३४ ई० मे हमे चीनी तीर्थ यात्री का विवरण प्राप्त होता है जिसने कन्नौज को २० ली अथवा ३३ मील लम्बा एवं ४ अथवा ५ ली अथवा ३ मील चौडा बताया है । यह नगर सुहड़ दोबारी एवं गहरी खाईयो से घिरा हुआ था तथा इसके पूर्वी किनारे पर गङ्गा नदी बहती थी । अन्तिम तथ्य को फाह्यान का समर्थन प्रप्त है जिसका कथन है कि नगर हेग अथवा गङ्गा नदी को छू रहा था जब ४०० ईसवी प उसने इस स्थान को यात्रा की थी । टालमी ने १२० ईसवी मे कन्नौज का उल्लेख किया है परन्तु इस स्थान का प्राचीनतम उल्लेख असदिग्ध रूप से पुराणो की प्राचीन प्रचलित कथाओ मे मिलता है जिसमे काम्य कुब्ज के संस्कृत नाम को कुसुम की एक सहस्र पुत्रियो को वायु भुनि द्वारा प्राप्त दिए जाने की कथा से सम्बन्धित किया गया है ।

ह्वेनसांग की यात्रा के समय कन्नौज उत्तरी भारत के सर्वाधिक शक्तिमान शासक राजा हर्ष वर्धन की राजधानी थी । चीनी तीर्थ यात्री ने उसे फी-शी अथवा वैशक कहा है । परन्तु यह सम्भव प्रतीत होता है कि उसने वैस अथवा वैस राजपूतों के स्थान-

पर वैश्य अपवा वैस लिखने की त्रुटि की है जो हिन्दुओं का व्यापारिक वर्ग है अन्वयात् मालवा एवं बलभी के राजघरानों से हर्ष वर्धन के विवाहिक सम्बन्ध पूर्णतः असम्भव हो जाते। वैस राजतूतों का देश वैसवाड़ लखनऊ के समीप से लेकर कड़ा माराकपुर तक विस्तृत है और इस प्रकार सम्पूर्ण दक्षिणी अवध उनके प्रदेश में सम्मिलित था। वैस राजपूत प्रसिद्ध सालिवाहन के वंशज होने का दावा करते हैं। जिसकी राजधानी गङ्गा नदी के उत्तरी तट पर दौडियाखेडा बताई जाती है। कन्नौज से समीपता के कारण देहली से इलाहाबाद तक गङ्गा के सम्पूर्ण दोआब तक उनके पूर्वजों के अधिकार का दावा स्वीकार किया जा सकता है। परन्तु उनकी वंशानुक्रम सूचियाँ अधिक त्रुटिपूर्ण हैं तथा सम्भवतः अधिक अशुद्ध हैं जिनके कारण उनके पूर्वजों को हर्ष-वर्धन के परिवार के राजकुमारों के अनुरूप स्वीकार करने में हम असमर्थ हैं।

हर्ष वर्धन के शासन काल को ६०७ तथा ६५० ई० के मध्य निश्चित करने में मुझे निम्न साक्ष्यों से निर्देशन प्राप्त हुआ है। प्रथम, ह्वेनसांग के स्पष्ट कथन से उस की मृत्यु ६५० ई० में निश्चित होती है। (१) द्वितीय, हर्ष के जीवन के सम्बन्ध में लिखते समय तीर्थ यात्रों ने लिखा है कि अपने सिंहासनारोहण के समय से निरन्तर साढ़े पाँच वर्षों तक हर्ष युद्धरत रहा था तथा तत्पश्चात् लगभग ३० वर्षों तक उस ने शान्ति पूर्वक शासन किया। ह्वेनसांग ने चीन वापिस जाने पर सम्राट की साक्षी के आधार पर उपर्युक्त कथन को दोहराया है। सम्राट ने उसे सूचित किया था कि उस समय तक वह तीस वर्षों से अधिक शासन कर चुका था तथा तत्कालीन पञ्चवर्षीय सभा ऐसी श्रद्धा सभा थी जिसे वह अपने शासन काल में आयोजित कर चुका था। इन विभिन्न कथनों से यह निश्चित है कि ६४० ई० में ह्वेनसांग की चीन वापिसी के समय हर्षवर्धन ३० वर्षों से अधिक तथा ३५ वर्षों से कुछ कम समय तक शासन कर चुका था। अतः उसके सिंहासनारोहण की तिथि को ६०५ तथा ६१० ई० के मध्यवर्ती काल में बताया जा सकता है। तृतीय, अब, इसी काल के मध्य ६०७ ई० में, जैसा कि हमें अबुरहान से सूचना मिलती है, श्री हर्ष काल का प्रारम्भ हुआ था जो ग्यारहवीं शताब्दी के प्रारम्भ तक मथुरा एवं कन्नौज में सुरक्षित था। नाम एवं तिथियों की पूर्ण समानता पर विचार करते हुए हम इस निष्कर्ष पर पहुँचे बिना नहीं रह सकते कि ६०७ ई० में कन्नौज में एक सम्राज्य का संस्थापक हर्ष वर्धन था जिसने सातवीं शताब्दी के प्रथम अर्धभाग में कन्नौज पर शासन किया था।

(१) ह्वेनसांग की ऐतिहासिक क्रमानुसार सूची के अन्त के परिशिष्ट में मैंने इस बात में विश्वास करने के अनेक ठोस प्रमाण प्रस्तुत किए हैं कि हर्षवर्धन की मृत्यु की वास्तविक तिथि ६४८ ई० थी यह तिथि मा त्वाङ्-बिन ने चीनी दूत के आधार पर दी थी जो सम्राट की मृत्यु के तुरन्त पश्चात् भारत में आया था।

प्राचीन कन्नौज के सम्बन्ध में ज्ञानसाग द्वारा दिए गये उल्लेख की नगर के वर्तमान अवशेषों से तुलना करने से मुझे दुःख के साथ यह स्वीकार करना पड़ता है कि मैं किसी भी स्थान को निश्चित रूप से पहचानने में असमर्थ रहा हूँ क्योंकि मुसलमानों ने हिन्दू अधिकार के प्रत्येक चिह्न को पूर्ण रूप से समाप्त कर दिया है। जनसाधारण की प्रयाश्री के अनुसार प्राचीन नगर उत्तर में राजघाट के समीप हाजी हरमायन की समाधि से लेकर दक्षिण में तीन मील की दूरी पर मोरन का सराय तक विस्तृत था। कहा जाता है कि पश्चिम में यह नगर हाजी हरमायन से लगभग तीन मील की दूरी पर अवस्थित काटवा तथा मकरन्द नगर के दो ग्रामों तक विस्तृत था। पूर्व की ओर इसकी सीमा पुरानी गङ्गा नदी तक थी जिसे जन साधारण छोटी गङ्गा कहा करते हैं। यद्यपि हमारे मानचित्रों में इसे काली नदी लिखा गया है। इनका कथन है कि काली अथवा कालिन्दी नदी पूर्व काल में सगरामपुर अथवा सग्रामपुर के समीप गङ्गा नदी में मिलती थी परन्तु अनेक सङ्घर्षों पूर्व यह विशाल नदी इस बिन्दु से उत्तर की ओर मुड़ गई जबकि काली नदी इसी मार्ग से निरन्तर बहती रही। चूँकि सग्रामपुर तथा काली नदी के मध्य एक छुला मार्ग बना हुआ है। अतः मुझे विश्वास है कि प्रचलित विवरण शुद्ध है तथा कन्नौज से नीचे संग्रामपुर से मंजूघाट तक नदी मार्ग यद्यपि मुख्य रूप से अब काली नदी के जल से भरा रहता है, परन्तु मूल रूप से यहाँ गङ्गा की मुख्य धारा थी। अतः फाहियान तथा ज्ञानसाग जिनोंने कन्नौज को गङ्गा नदी के तट पर बताया है, के विवरण की न केवल जन साधारण की प्रयाश्री द्वारा पुष्टि होती है वरन् इस तथ्य से भी इसकी पुष्टि होती है कि प्राचीन मार्ग छोटी गङ्गा के नाम से बना हुआ है। कन्नौज का आधुनिक नगर सम्पूर्ण कना अथवा दुर्ग सहित प्राचीन नगर के स्थान के केवल उत्तरी छोर पर बसा हुआ है। इसकी सीमाएँ उत्तर में हाजी हरमायन की समाधि से, दक्षिण पश्चिम में ताज-बाज के मकबरे से तथा दक्षिण पूर्व में मखदूम जहानियाँ के मकबरे से मुनिचित हैं। नगर में, विशेषतयः दुर्ग के भीतरी भवन अधिक फैले हुए हैं और इस प्रकार यद्यपि नगर एक बर्ग मील में फैला हुआ है तथापि इसकी जनसङ्ख्या १६,००० से अधिक नहीं है। दुर्ग जो ऊँचे टीले पर पूर्णतयः फैला हुआ है आकार में त्रिभुजाकार है। इसका उत्तरी बिन्दु हाजी हरमायन की समाधि है, दक्षिण पश्चिम कोण अजयपाल का मन्दिर एवं दक्षिण पूर्वी कोण क्षेम काली बुर्ज नाम विशाल बुर्ज है। प्रत्येक किनारा ४००० फुट लम्बा है। उत्तर पश्चिम को किनारा बिना नाम के सूखे नाले से सुरक्षित है, उत्तर पूर्वी किनारा छोटी गङ्गा से, जबकि दक्षिणी किनारा खाई से घिरा होगा जो अब नगर की एक मुख्य सड़क है। यह सड़क टीले के अग्रभाग के साथ साथ, अजयपाल के मन्दिर से नीचे पुल से लेकर क्षेम काली बुर्ज तक जाती है। उत्तर पूर्वी किनारे पर यह टीला नदी तट

के निचले भू-भाग से ६० तथा ७० फुट ऊँचा उठ जाता है जबकि उत्तर पश्चिम में नाले की ओर इसकी ऊँचाई ४० से ५० फुट तक है। दक्षिण किनारे पर यह अजय पाल के मन्दिर के ठीक नीचे ३० फुट से अधिक नहीं है परन्तु बाला पीर के मकबरे के नीचे ४० फुट ऊँचा उठ जाता है। इसकी स्थिति सुहृद है और तोप के प्रयोग से पूव अपनी ऊँचाई के कारण ही कन्नौज एक सुहृद एवं महत्वपूर्ण स्थान बन गया होगा। जन साधारण नगर के दो द्वारों की ओर सकेत करते हैं, एक उत्तर की ओर हाजी हरमयान की समाधि से समीप, दूसरा दक्षिण पूर्व में क्षेम काली बुर्ज के समीप। चूँकि यह दोनों द्वार नदी की ओर खुलते हैं अतः तीसरा द्वार दक्षिण पश्चिम में स्थल मार्ग की ओर रहा होगा और इसका सर्वाधिक सम्भावित स्थान रङ्ग महल की दीवारों के नीचे एवं अजय पाल के मन्दिर के समीप प्रतीत होता है।

प्रथाओं के अनुसार प्राचीन नगर में ८४ महल थे जिनमें २५ महल वर्तमान नगर की सीमाओं में अब भी खड़े हैं। यदि हम २५ महलों के स्थान को एक वर्ग मील का तीन चौथाई भाग स्वीकार कर ले तो प्राचीन नगर के ८४ महल २३ वर्ग मील में विस्तृत रहे होंगे। यह आकार ज्वेनसांग द्वारा नगर के बताये गये आकार से मिलता है जिसके अनुसार इसकी लम्बाई २० ली अथवा ३३ मील तथा चौड़ाई ४ अथवा ५ ली अथवा एक वर्ग मील की तीन चौथाई भाग थी। दोनों को मिला कर नगर का क्षेत्र २३ वर्ग मील था। वर्तमान खण्डहरों के स्थान से लगभग यही सीमाये निर्धारित होती हैं। यह खण्डहर कन्नौज में प्रचुर मात्रा में प्राप्त प्राचीन मुद्राओं को प्राप्त करने के मुख्य स्थान हैं। व्यापारियों के अनुसार प्राचीन मुद्राये दुर्ग के भीतर बालापीर तथा रङ्ग महल में, दुर्ग के दक्षिण पूर्व में मखदूम जहानियाँ अथवा मुख्य मार्ग पर मकरन्द नगर में तथा सिंह भवानी एवं कूटलपुर के छोटे ग्रामों में प्राप्त होती हैं। अन्य एक मात्र उत्पादक स्थान कन्नौज के तीन मील दक्षिण पूर्व में छोटी गङ्गा के तट पर ईटों से बना एक प्राचीन टीला बताया जाता है जिसे राजगीर कहा जाता है। इन सभी प्रमाणों पर विचार करने से मुझे यह प्रायः निश्चित प्रतीत होता है कि ज्वेनसांग के समय का प्राचीन नगर गङ्गा (अब छोटी गङ्गा) नदी के तट पर क्षेत्र, काली बुर्ज तथा हाजी हरमयान से लेकर दक्षिण पश्चिम दिशा में जरनैली सड़क पर तीन मील दूर मकरन्द नगर तक विस्तृत था जिसकी सामान्य चौड़ाई लगभग एक मील अथवा कुछ कम थी। इन सीमाओं के भीतर वह सभी खण्डहर मिलते हैं जो किसी समय के प्रसिद्ध नगर कन्नौज के स्थान की ओर सकेत करते हैं।

अयूतों

कन्नौज से आगे दोनों तीर्थ यात्रियों ने भिन्न मार्गों का अनुसरण किया था। काहियान सीधे शा-ची (घाघरा के तट पर फैजाबाद के समीप आधुनिक अयोध्या) गया था जबकि ज्वेनसांग गङ्गा के मार्ग का अनुसरण करता हुआ प्रयाग अथवा

इलाहाबाद तक चला गया था। फिर भी दोनों तीर्थ-यात्रियों का प्रथम पड़ाव एक समान प्रतीत होता है। फाहियान का कथन है कि गङ्गा नदी को पार करने के पश्चात् वह तीन योजन अथवा २१ मील दक्षिण की ओर होलीवन तक गया था जहाँ उन स्थानों पर अनेक स्तूप बनवाए गये थे जिन स्थानों से बुद्ध "गये थे, चले थे अथवा बैठे थे।" ह्वेनसांग ने लिखा है कि उसने नवदेव-कुल के नगर तक-जो गङ्गा नदी के पूर्वी तट पर था—१०० ली अथवा लगभग १७ मील की यात्रा की थी तथा ५ ली अथवा लगभग १ मील की दूरी तक नगर के दक्षिण पूर्व में अशोक का एक स्तूप था जो १०० फुट ऊँचा था। इसके अतिरिक्त यहाँ पिछले चार बुद्धों की स्मृति में बनवाए गये कुछ अन्य स्मारक थे। मेरे विचार में यह दोनों स्थान सम्भवतः एक समान हैं तथा यह स्थान इसान नदी के सगम स्थान से ठीक ऊपर तथा नानामऊ घाट के विपरीत नौबतगज के समीप किसी स्थान पर था। परन्तु चूँकि वर्तमान समय में इस क्षेत्र के आस-पास खण्डहर नहीं हैं अतः ऐसा प्रतीत होता है कि यह खण्डहर नदी की बाढ़ में बह गये हैं। इसान के सगम से नीचे गङ्गा नदी के निरीक्षण से उपर्युक्त अनुमान प्रायः निश्चित हो जाता है। प्रारम्भ में नदी नानामऊ से अनेक मीलो तक ठीक दक्षिण की ओर बहती थी। परन्तु कुछ शताब्दी पूर्व इसने अपना मार्ग बदल दिया। प्रथम ४ अथवा ५ मील तक दक्षिण पूर्व की ओर और तत्पश्चात् समान दूरी तक दक्षिण पश्चिम की ओर, जहाँ यह पुराने मार्ग में मिल जाती थी। इस प्रकार दोनों धाराओं के मध्य लगभग ६ मील लम्बा एव चार मील लम्बा द्वीप बन गया था। चूँकि ह्वेनसांग के विवरण में नवदेव कुल को इस द्वीप के इसी स्थान पर दिखाया गया है। अतः मेरा अनुमान है कि नगर एव बौद्ध-मठ, सभी नदी मार्ग के परिवर्तन के कारण बह गये थे।

सभी छोटी दूरियों में त्रुटि का सम्भावित कारण कोष के स्थान पर योजन में लिखा जाता था। जिससे यह दूरियाँ चार गुणा अधिक हो गईं। यदि नवदेवकुल के सम्बन्ध में यही त्रुटि की गई थी तो वास्तविक दूरी १७ मील के स्थान पर २५ ली अथवा ४ मील से कुछ अधिक होती। अब, कन्नौज के चार मील दक्षिण पूर्व में इसी स्थिति में छोटी गङ्गा के तट पर दयोकली नामक प्रसिद्ध स्थान है जो प्रथम दो अक्षरों नव के छोड़ देने से तीर्थ-यात्री द्वारा दिये गये नाम के समान है।

नव-देव-कुल छोड़ने के पश्चात् ह्वेनसांग ६०० ली अथवा १०० मील दक्षिण-पूर्व की ओर गया तथा गङ्गा नदी को पुनः पार करने से आ-यू-नो नामक राजधानी में पहुँचा था जिसकी परिधि २० ली अथवा ३ मील से अधिक थी। एम० जुलीन तथा ए० बी० सेन मार्टेन, दोनों ने इस स्थान को राम की प्रसिद्ध राजधानी अयोध्या के अनुरूप प्रसिद्ध स्वीकार किया है। मैं अयूदा के रूप में नाम के सम्भावित पाठ का स्वीकार करता हूँ। परन्तु मैं चाधरा नदी के साथ-साथ राजधानी को ढूँढ़ने में उनसे पूर्णतयः असहमत हूँ क्योंकि यह कन्नौज के ठीक पर्व में है जबकि ह्वेनसांग ने लिखा है

कि उसका मार्ग दक्षिण पूर्व की ओर था। फिर भी यह प्रायः सम्भव है कि तीर्थ यात्री किसी भी बड़ी नदी, उदाहरणार्थ, घाघरा के लिए गङ्गा के व्यापक नाम को उपाधि के रूप में प्रयोग किया होगा। परन्तु प्रस्तुत स्थिति में जहाँ दक्षिण पूर्व का कथित दिक्काण गङ्गा नदी के मार्ग से मिलता है, मेरे विचार में यह प्रायः निश्चित है कि गङ्गा नदी ही तीर्थ यात्री द्वारा इज्जित नदी थी। परन्तु गङ्गा के मार्ग को अपनाने से हमें कन्नौज तथा प्रयाग के दो प्रसिद्ध स्थानों के बीच की दूरी में अधिकता के रूप में एक भिन्न प्रकार की कठिनाई का सामना करना पड़ता है। ह्वेनसांग के मार्ग के अनुसार वह सर्व प्रथम १०० ली की दूरी पर नव-देव-कुल गया था। तत्पश्चात् ६०० ली की दूरी पर आयुनों, ३०० ली जल मार्ग से हयामुख तथा अन्त में ७०० मील की दूरी पर प्रयाग तक गया था। इन सभी दूरियों को मिला कर कुल दूरी १७०० ली अथवा २८३ मान्य हो जाती है जो वास्तविक दूरी से प्रायः १०० मान्य अथवा ६०० ली अधिक है। परन्तु चूँकि यात्रा का एक भाग अर्थात् ३०० मील अथवा ५० मील जल मार्ग द्वारा पूरा किया गया था। अतः वास्तविक भिन्नता सम्भवतः ८५ मील अथवा ६० मील से अधिक नहीं रही होगी। यद्यपि यह सदेह-पूर्ण है कि ३०० ली की दूरी नदी मार्ग न होकर स्थल मार्ग की दूरी न रही हो। हमारे उद्देश्य के लिए इतनी जानकारी पर्याप्त है कि ह्वेनसांग के कथित आकड़े वास्तविक आकड़ा न लगभग १०० मील अधिक है। इस त्रुटि का एक मात्र उत्तर यह हो सकता है कि किसी एक सख्या में परिवर्तन हो गया हो जैसे ६०० ली के स्थान पर ६० ली अथवा ७० मील के स्थान पर ७०० ली। प्रथम संख्या की त्रुटि को स्वीकार करने से कुछ दूरी ५६० ली अथवा ६० मील घट जायेगी जबकि दूसरी सख्या की त्रुटि को स्वीकार करने से इस दूरी में ६३० ली अथवा १०५ मील की कमी हो जायेगी। इस बड़झकी त्रुटि से तीर्थ यात्री द्वारा दो गई दूरी कन्नौज तथा प्रयाग के बीच १८० मील की वास्तविक दूरी से मिल जायेगी।

प्रथम अनुमान को स्वीकार करने से नव-देव-कुल से आयुनों की राजधानी तक ह्वेनसांग द्वारा बताई गई दूरी केवल ६० ली अथवा १० मील होगी जो उसे स्योराज-पुर के प्रायः एक मील उत्तर में तथा कानपुर के २० मील उत्तर पश्चिम में काकूपुर नामक प्राचीन नगर के स्थान पर ले जायेगी। पश्चात्पूर्वी मार्ग काकूपुर से नाव द्वारा चौण्डिया लेडा तक ठीक ५० मील अथवा ३०० ली रहा होगा। तथा वहाँ से प्रयाग तक १०० मील से अधिक दूरी रहने होगी जो तीर्थ-यात्री की ७०० ली अथवा १०० मील की दूरी से मिलती है। द्वितीय अनुमान से पश्चात्पूर्वी मार्ग कडा से पापामऊ (फाफामऊ) तक जल मार्ग द्वारा लगभग ५० मील रहा होगा तथा वहाँ से प्रयाग तक स्थल दूरी लगभग ८ मील रही होगी जो प्रस्तावित श्रुद्धि की ७० ली से मिलती है। अन्तिम अनुमान के पक्ष में यह तथ्य प्रस्तुत किया जा सकता है कि कडा से फाफामऊ

सक दक्षिण पूर्वी दिशा का कूपुर से दौण्डियोखेडा के दक्षिण पूर्वी दिशा की अपेक्षा ह्वेनसांग की कथित पूर्वी दिशा से अधिक मिलता है। फिर भी मैं स्वीकार करता हूँ कि मैं प्रथम शुद्धि को अपनाने का अधिक इच्छुक हूँ जिससे अयूतो का मुख्य नगर काकूपुर के स्थान दौण्डियाखेडा पर तथा ह्यामुल्ल का नगर दौण्डियाखेडा के स्थान पर निश्चित होता है क्योंकि हम जानते हैं कि अन्तिम नगरी अधिक समय तक बैम राजपूतों की राजधानी थी। मैं आशिक रूप से इस विचार को एक सदेह के कारण स्वीकार करने का इच्छुक हूँ कि काकूपुर का नाम तिब्बती ग्रन्थों के बागूद अथवा वागूद नागूद नाम से सम्बन्धित हो सकता है। इनके अनुसार सामक नामक एक शाक्य कपिला से निर्वासित होने पर बागूद चला गया था तथा अपने साथ बुद्ध के कुल केश तथा कटे हुए नाखून ले गया था जिन पर उसने एक चैत्य का निर्माण करवाया था। उसे बागूद का राजा बना दिया गया तथा इस स्मारक को उमका नाम दिया गया (शम्भक स्तूप)। बागूद की स्थिति का संकेत नहीं दिया गया है परन्तु चूँकि मुझे इसने मिलते-जुलते अन्य किसी नाम की जानकारी नहीं है अतः मैं यह अनुमान लगाने का इच्छुक हूँ कि यह स्थान सम्भवतः ह्वेनसांग के अयूतो अथवा अयूदा के समान है। दोनों नामों में उल्लेखनीय समानता है और चूँकि दोनों स्थानों पर बुद्ध के केश एवम् नाखून के अंशो सहित एक-एक स्तूप है अतः मेरा विचार है कि दोनों को अनुरूपता को स्वीकार करने के कुछ ठोस प्रमाण प्राप्त है।

काकूपुर, कश्मीर की जनता में प्रसिद्ध है जो इस बात की पुष्टि करते हैं कि यह नगर किसी समय तिजो राजा के अधीन विशाल नगर था। यह बिठूर के ठीक १० मील अथवा ५ कोम उत्तर पश्चिम में है और दोनों स्थानों के मध्यवर्ती क्षेत्र को 'पञ्च कोसी भीतर उत्पालारण्य कहा जाता है। कहा जाता है कि काकूपुर का स्वस्त टीना छत्रपुर नामक दुर्ग का अवशेष है जिसे ६०० वर्ष पूर्व राजा छत्र पाल चन्देल ने बनवाया था। काकूपुर में कशीरेश्वर महादेव तथा द्रोण के पुत्र अश्वस्थामा के मन्दिर हैं जिनके समीप प्रति वर्ष समारोह होता है। इन बातों से इतना स्पष्ट हो जाता है कि यह स्थान पूर्ववर्ती समय में महत्वपूर्ण रहा होगा जबकि अश्वस्थामा का नाम इसे महाभारत काल से सम्बन्धित करता है।

ह्वेनसांग के अनुसार अयूतो की परिधि ५००० ली अथवा ८३३ मील थी जो सभी सम्भावनाओं से अधिक है और मैं निम्नकोष होने अस्वीकार करता हूँ। सम्भवतः हमें ५०० ली अथवा ८३ मील पड़ना चाहिये जिससे इसकी सीमायें काकूपुर तथा कानपुर के मध्यवर्ती क्षेत्र तक सीमित हो जायेगी तथा ह्यामुल्ल के आगामी त्रिले के लिये स्थान बन जायेगा।

ह्यामुल्ल

अयूतो से तीर्थ यात्री गङ्गा नदी के मार्ग से नाव द्वारा ३०० मी अथवा ५०

मील दूर ओ-बी-यू-सी तक गया था जो नदी के उत्तरी तट पर अवस्थित था। एम० चुबीन ने इस नाम को ह्यामुल्ल पढ़ा है परन्तु इसे सम्भवतः अयोमुल्ल अथवा "लौह मुल्ल" पढ़ा जा सकता है जो प्राचीन दानवों का एक नाम था। इनमें कोई भी नाम पुराने नगर के स्थान की ओर संकेत नहीं करता है परन्तु यदि अयूनों को दौण्डिया-खेडा के अनुरूप स्वीकार करने का मेरा प्रस्ताव उचित है तो यह निश्चित है कि ह्या-मुल्ल गङ्गा नदी के उत्तरी तट पर अवस्थित दौण्डिया खेडा था। ह्वेनसांग के अनुसार नगर की परिधि २० ली अथवा ३ मील थी परन्तु आकार से ऐसा प्रतीत नहीं होता कि दौण्डियाखेडा किसी भी समय इतना विस्तृत रहा हो। अब भी यहाँ ३-५ फुट वर्गाकार ध्वस्त दुर्ग एवम् दो भवनों की दीवारों को देखा जा सकता है जिन्हें राजा एवं रानी का महल बताया जाता है। परन्तु चूँकि यह स्वीकार किया जाता है कि दौण्डियाखेडा बैस राजपूतों की राजधानी थी जिन्होंने अवध में बैसबाड जिले को अपना नाम दिया था, यह निश्चित है कि यह स्थान किसी समय अधिक विस्तृत रहा हो। दौण्डिया अथवा दौण्डिया का अर्थ है "ढोल बजाने वाला" और संभवतः किसी सयासी के लिये प्रयोग में लाया गया होगा जिसने खेडा अथवा 'टीला' पर अपना निवास स्थान बनाया था और चूँकि टोने के ध्वस्त हो जाने तक यह नाम नहीं दिया गया था अतः नामों की भिन्नता से दौण्डियाखेडा को ह्यामुल्ल के अनुरूप स्वीकार करने में कोई बाधा सही नहीं होती।

ह्वेनसांग के अनुसार ह्यमुल्ल की परिधि २५०० ली अथवा ४१७ मील थी जो सम्भवतः बहुत अधिक है। परन्तु चूँकि दौण्डिया खेडा बैस राजपूतों की राजधानी थी अतः मेरा निष्कर्ष है कि जिले में वर्तमान बैसबाड का सम्पूर्ण प्रदेश सम्मिलित रहा होगा जो कानपुर से सलोन तक सई तथा गङ्गा नदियों का मध्यवर्ती क्षेत्र है। परन्तु चूँकि इन सीमाओं के भीतर इसको परिधि केवल २०० मील है यह प्रायः निश्चित प्रतीत होता है कि ह्वेनसांग के समय में यह जिला गङ्गा नदी के दक्षिण की ओर विस्तृत था। अतः इसकी सम्भावित सीमायें उत्तर में गङ्गा एवं दक्षिण में यमुना थीं और इस सम्भावना को टाड का समर्थन प्राप्त है। जिन्होंने बै. बाड को गङ्गा एवं यमुना के मध्यवर्ती दोआब का एक विस्तृत जिला कहा है।

प्रयाग

ह्यामुल्ल से तीर्थ यानी ६०० ली अथवा ११६ मील दक्षिण पूर्व में प्रयाग तक गया था जो गङ्गा एवं यमुना के सङ्गम पर एक तीर्थ स्थान था, एवं अहाँ कुछ शताब्दियों के बाद अकबर ने इलाहाबाद का दुर्ग बनवाया था जिसे शाहजहाँ ने अलाहाबाद का नाम दिया था। ह्वेनसांग द्वारा बताई गई दूरी एवं बिकांश दौण्डिया खेडा से प्रयाग को दूरी एवं बिकांश से ठीक-ठीक मिलता है। गङ्गा के

बलिष्ठ में निकटतम मार्ग से इसकी दूरी १०४ मील है। परन्तु चूँकि तीर्थ यात्री ने उत्तरी मार्ग का अनुसरण किया था, इसकी दूरी बढ़ कर ११५ अथवा १२० मील रही होगी। उसके अनुसार नगर दो नदियों के सङ्गम स्थान पर एवं एक विशाल रेतीले समतल के पश्चिम में अवस्थित था। नगर के मध्य में ब्राह्मणों का एक मन्दिर था। जहाँ एक मुद्रा के दान से उतना ही पुण्य प्राप्त होता था जितना अन्य स्वानों पर १००० मुद्राओं के दान से हो सकता है। मन्दिर के मुख्य कक्ष के सम्मुख दूर-दूर तक फैली हुई शाखाओं सहित एक विशाल वृक्ष था जिसे एक नर भस्मी राजस का निवासस्थान बताया जाता था। यह वृक्ष उन तीर्थ यात्रियों के अवशेष स्वरूप हड्डियों से चिरा हुआ था जो मन्दिर के सम्मुख अपना जीवन बलिदान करते थे। यह प्रथा आदि काल से चली आ रही थी।

मेरे विचार से इसमें सन्देह नहीं कि तीर्थ यात्री द्वारा बताया गया प्रसिद्ध वृक्ष सर्व ज्ञात अक्षय वट है जो आज भी इलाहाबाद के स्थान पर पूजा की वस्तु है। यह वृक्ष अब भूमि के नीचे एक छाये हुए आँगन में है जो पूर्ववर्ती समय में खुला था एवं जो मेरे विश्वासानुसार ज्वलनसाँग द्वारा बताए गये मन्दिर का अवशेष है। यह मन्दिर इलाहाबाद दुर्ग के अन्दर एलनबरो बैरकों के पूर्व में तथा अशोक एवं समुद्र गुप्त के स्तूप के ठीक उत्तर में अवस्थित है। अतः सातवीं शताब्दी का नगर इसी स्थान पर रहा होगा और यह वृक्ष की वर्तमान स्थिति के अनुरूप है क्योंकि मूल रूप से वृक्ष एवम् मन्दिर दोनों ही प्राकृतिक भूमि स्तर पर रहे होंगे परन्तु भलबे के निरन्तर एकजित होने के कारण यह दोनों मिट्टी के नीचे दब गये और अन्त में मन्दिर का संपूर्ण निचला भाग भूमिगत हो गया। ऊपरी भाग काफी समय पूर्व से हटा दिया गया है तथा अब अक्षय वट देखने के लिये सीढ़ियों से होकर जाना पड़ता है जो छाये हुए एक चकोर आँगन की ओर जाती है। यह आँगन प्रतज्ञ रूप से पूर्व काल में खुला हुआ था परन्तु पवित्र गूलर वृक्ष के अँधेरे में रखने एवं रहस्य पूर्ण बनाने के लिये पूरी तरह ढँक दिया गया है।

तत्पश्चात् अक्षय वट का उल्लेख रशीदुद्दीन ने जमाओत-तबारीख में किया है, जिसमें उसने लिखा है कि "पराग का वृक्ष" यमुना एवं गङ्गा के सङ्गम पर अवस्थित है। चूँकि उसने अधिकांश सूचनायें अब्दुरहान से ली थीं। अतः इस उल्लेख की तिथि को सम्भवतः महमूद गजनी के समय से सम्बन्धित किया जा सकता है। सातवीं शताब्दी में नगर एवं नदियों के सङ्गम स्थान के मध्य एक रेतीला मैदान था जिसकी परिधि दो मील थी और चूँकि अक्षय वट नगर के मध्य में था, अतः यह सङ्गम स्थान से कम से कम एक मील दूर रहा होगा। परन्तु नौ शताब्दियों पश्चात् अकबर के शासन काल के प्रारम्भ में अब्दुल कादिर ने लिखा है कि "जनसाधारण वृक्ष से नदी

में खलाङ्ग बनाया करते थे।" इस कथन से मेरा अनुमान है कि ह्वेनसांग एवम् अकबर के मध्यवर्ती दीर्घ काल में दोनों नदियों ने धीरे-धीरे सम्पूर्ण विशाल रेतीले मैदान को काट दिया तथा नगर की सीमा तक आ गई जिसमें पवित्र वृक्ष जल के किनारे आ गया। इसमें सन्देह नहीं कि इससे काफी समय पूर्व यह नगर निर्जन हो चुका था क्योंकि हम जानते हैं कि अकबर के शासन काल के २१ वें वर्ष अर्थात् १६०२ हिजरी अथवा १५७२ ईसवी में इलाहाबाद का दुर्ग इसी स्थान पर बनवाया गया था। वस्तुतः प्रयाग नगर के स्थान पर वृक्ष के सम्बन्ध में अबुरेहान के कथन से मुझे ऐसा यह विश्वास होता है कि नगर उसके समय से काफी समय पूर्व निर्जन हो चुका था। जहाँ तक मुझे ज्ञात है कि अकबर द्वारा पुनर्निर्माण के समय तक किसी भी मुस्लिम इतिहास में इसका एक बार भी नहीं उल्लेख किया गया।

जन साधारण की सामान्य प्रथा के अनुसार प्रयाग का नाम एक ब्राह्मण से लिया गया था जो अकबर के शासन काल में वहाँ रहता था। यह कथा इस प्रकार है कि जब सम्राट दुर्ग का निर्माण करवा रहे थे तो कलाकारों द्वारा सावधानी बरतने के बावजूद नदी की ओर की दीवारें बारम्बार गिर जाती थी। बुद्धिमान व्यक्तियों से विचार निमर्श करने पर अकबर को सूचना दी गई कि दीवारों की नींव को केवल मानव रक्त से सुरक्षित किया जा सकता है। तदनुपरान्त घोषणा किये जाने पर प्रयाग नामक एक ब्राह्मण ने स्वेच्छा पूर्वक अपना जीवन इस शर्त पर अर्पित किया था कि दुर्ग को उसका नाम दिया जाए। इस निरर्थक कथा से, जिसे अलग वट को देखने के लिए आए तीर्थ यात्रियों को बड़े परिश्रम से बताया जाता है कम से कम एक उपयोगी उद्देश्य की पूर्ति करता है कि इन स्थानीय प्रथाओं में अधिक विश्वास नहीं करना चाहिए। सातवीं शताब्दी में ह्वेनसांग ने प्रयाग के नाम का उल्लेख किया है और सम्भवतः यह नाम अशोक के शासन काल का जितना पुराना है जिसने लगभग २३५ ई० पूर्व में शिला स्तम्भ का निर्माण करवाया था जबकि सोलहवीं शताब्दी के अन्त तक दुर्ग का निर्माण नहीं हुआ था। ह्वेनसांग के अनुसार प्रयाग जिले की परिधि ५००० ली अथवा ८३३ मील थी। परन्तु चूँकि यह जिला चारों ओर से अन्य जिलों से घिरा हुआ था। अतः मैं इस बात से सन्तुष्ट हूँ कि हमें इसके स्थान पर ५०० ली अथवा ८३ मील पढ़ना चाहिए एवम् जिले को गङ्गा तथा यमुना के संगम स्थान से ऊपर दोआब के छोटे प्रदेश तक सीमित समझना चाहिए।

कोशाम्बी

कोशाम्बी नगर प्राचीन भारत के सर्वाधिक प्रसिद्ध स्थानों में गिना जाता था एवम् इसका नाम ब्राह्मणों एवम् बौद्ध धर्मावलम्बियों में प्रसिद्ध था। कहा जाता है

कि इसकी स्थापना पुरुरवों के दसवे वंशज कुसुम्भ ने करवाई थी। परन्तु इसकी स्थिति अर्जुन पांडु के आठवें वंशज चक्र के शासन काल में प्रारम्भ हुई थी जिसने गङ्गा द्वारा हस्तिनापुर को च्वस्त किए जाने के पश्चात् कोशाम्बी को अपनी राजधानी बनाया था।

हिन्दुओं के प्राचीनतम महाकाव्य रामायण में कोशाम्बी का उल्लेख किया गया है जिसके सम्बन्ध में सामान्य धारणा के अनुसार इस काव्य की रचना ईसवी काल से पूर्व की गई थी। कवि कालिदास ने मेघदूत में कोशाम्बी के राजा उदयन की कथा का उल्लेख किया है जहाँ उसने लिखा है कि—

कालिदास ५०० ईसवी के कुछ समय पश्चात् हुआ था। सोमदेव की बृहत् कथा में उदयन की कथा को पूर्ण विस्तार में दिया गया है परन्तु लेखक ने दो सतानिकों के मध्य वंशानुक्रम में त्रुटि की है। अन्त में कोशाम्बी राज्य अथवा कोसाम्ब मण्डल का उल्लेख कडा के दुर्ग के प्रवेश द्वार में एक शिलालेख में किया गया है जिसकी तिथि १०६२ सम्बत् अथवा १०३५ ईसवी है, और ऐसा प्रतीत होता है कि उस समय यह राज्य कन्नौज से स्वतन्त्र था। बत्स-राज की राजधानी कोशाम्बी रत्नावली नामक एक हविर्पूर्ण नाटक का स्थान है जो राजा हर्षदेव के शासनकाल में लिखा गया था जो सम्भवतः कन्नौज का हर्षवर्धन है क्योंकि भूमिका में एकत्रित व्यक्तियों में "उसके चरणों में झुके अनेक राजाओं का उल्लेख किया गया है।" ह्वेनसांग के आधार पर हमें यह ज्ञात है कि उपर्युक्त बात कन्नौज के शासन के सम्बन्ध में मत्य थी परन्तु जिन काश्मीर के हर्षदेव के सम्बन्ध में कोई एक ब्राह्मण भी सत्य नहीं कह सकता है। अतः इस उल्लेख की तिथि ६०७ तथा ६५० ईसवी के मध्य रत्नी होगी।

परन्तु कोशाम्बी के राजा उदयन का नाम सम्भवतः बौद्ध धर्मावलम्बियों में बहुत प्रसिद्ध था। महावंशों में जिसकी रचना पाँचवी शताब्दी में की गयी थी बताया गया है कि बौद्ध धर्मावलम्बियों की द्वितीय धार्मिक सभा में कुछ समय पूर्व पवित्र यश वैशाली से भाग कर कोशाम्बी में चले गये थे। ललित विस्तार में जिसका चीनी अनुवाद ७० तथा ७६ ईसवी के मध्य किया गया था अतः जिसकी रचना ईसा काल के प्रारम्भिक समय में की गई थी। कोशाम्बी के राजा सतानिक के पुत्र उदयन बत्स को बुद्ध के जन्म दिवस पर उत्पन्न हुआ बताया गया है। लङ्का की अन्य पुस्तकों में कोशाम्बी को प्राचीन भारत को उन्नोस राजधानियों में एक राजधानी के रूप में दिखाया गया है। तिब्बतियों में उदयन बत्स कोशाम्बी के राजा के रूप में ज्ञात है। रत्नावली में उसे बत्स राज कहा गया है तथा उसकी राजधानी को बत्स पट्टन कहा गया है। अतः यह कोशाम्बी का केवल अन्य नाम है। कहा जाता है कि बुद्ध ने अपने बौद्ध धर्म का छठा एवम् नवाँ वर्ष इस प्रसिद्ध नगर में व्यतीत किया था। अन्त में, ह्वेनसांग ने लिखा है कि बुद्ध की सात चन्दन की काष्ठ प्रतिमा जिसे राजा उदयन ने

बुद्ध के जीवन काल में बनवाया था, राजाओं के प्राचीन महल में एक गुम्बद के नीचे खड़ी थी।

इस महान नगर, पश्चात्तवर्ती पाण्डु राजकुमारों की राजधानी एवम् बुद्ध की सर्वाधिक पवित्र प्रतिमा के स्थान की स्थिति की असफल खोज की गई है। ब्राह्मणों का सामान्य दावा है कि यह स्थान गङ्गा नदी अथवा इसके समीप था और कड़ा दुर्ग के प्रवेश द्वार पर कोशम्बी मण्डन अथवा कोशम्बी राज्य के नाम की खोज से इस सामान्य विश्वास की पुष्टि होती है यद्यपि प्रयाग अथवा इलाहाबाद से ज्वेनसांग द्वारा कथित दिशा के अनुसार यमुना पर इस की स्थिति का संकेत मिलता है। जनवरी १८६१ में श्री वेले ने मुझे सूचित किया था कि उसे विश्वास है कि प्राचीन कोशम्बी को इलाहाबाद से लगभग ३० मील ऊपर यमुना नदी पर कोसम नाम के पुराने गाँव में ढूँढा जा सकता है। अगले माह मैं शिवा विभाग के बाबू शिव प्रसाद से मिला था जो पुरातत्व विषय में अधिक रुचि रखते थे और उनसे मुझे यह सूचना प्राप्त हुई कि कोसम्ब अब भी कोशम्बी नगर के रूप में ज्ञात है एवम् इस समय भी जैनियों का एक महान तीर्थ स्थान है। तथा केवल एक शताब्दी पूर्व एक विशाल एवम् समृद्ध नगर था। इस सूचना के आधार पर मुझे पूर्ण सन्तोष है कि कोसम्ब ही किसी समय की प्रसिद्ध नगरी कोशम्बी का स्थान था। फिर भी ऐसे प्रत्यक्ष प्रमाण प्राप्त नहीं थे जिनसे यह सिद्ध किया जा सकता था कि यह नगर यमुना नदी पर अवस्थित था परन्तु प्रमाणों की शृङ्खला में इस त्रुटि को मैं कुछ ही समय पश्चात् बकुला की विचित्र कथा में प्राप्त कर सका जिसका हार्डी ने विस्तार पूर्वक उल्लेख किया है। शिशु बकुला ने कोशम्बी में जन्म लिया था और जिस समय उसकी माता यमुना में स्नान कर रही थी, वह, दुर्घटना बहा नदी में गिर गया एवम् एक मछली ने उसे निगल लिया और उसे बनारस ले गई। वहाँ पर यह मछली पकड़ कर एक स्त्री को बेच दी गई। मछली को काटते समय उसके पेट से जीवित शिशु निकला और स्त्री ने इस शिशु को पुत्र रूप में ग्रहण कर लिया। अपने शिशु की इस विचित्र रक्षा को सुन कर उसकी वास्तविक माता बनारस गई और शिशु को लौटा दिए जाने की माँग की। यह माँग ठुकरा दी गई तत्पश्चात् इस विषय की राजा को सूचना दी गई जिसने यह निर्णय किया कि दोनों स्त्रियाँ बच्चे की माताएँ हैं। एक जन्म देने के कारण, दूसरी उसकी रक्षा और लालन-पालन करने के कारण। तदनुसार शिशु का नाम बकुला अर्थात् "दो कुलो" का रखा गया। वह बिना अस्वस्थ्य हुए ६० वर्ष की आयु तक पहुँच गया, जब बुद्ध की शिक्षाओं से उसने धर्म परिवर्तन स्वीकार किया। बुद्ध ने उसे "अपने शिष्यों के उस वर्ग का नेता नियुक्त किया जो रोग मुक्त था। कहा जाता है कि तत्पश्चात् अरहत् अथवा बौद्ध भिक्षु बनने के बाद ६० वर्षों तक जीवित रहा।

चूँकि बकुला की यह कथा इस बात को सिद्ध करने के लिये पर्याप्त है कि

कोशाम्बी यमुना तट पर अवस्थित थी, अब केवल यह देखना है कि इलाहाबाद से कोसम की दूरी ज्वेनसांग द्वारा प्रयाग एव कोशाम्बी की बताई गई दूरी से मिलती है। दुर्भाग्यवश चीनी तीर्थ यात्री की यात्राओं के वर्णन एवं जीवनी में यह दूरी भिन्न-भिन्न दी गई है। जीवनी में दी गई दूरी ५० ली है जबकि यात्राओं के विवरण में इसे ५०० ली लिखा गया है। चीन वासी के समय तीर्थ यात्री ने लिखा है कि प्रयाग एवं कोशाम्बी के मध्य उसने विशाल वनों एवं नये मैदानों से होकर सात दिवसीय यात्रा की थी। अब, चूँकि कोसम ग्राम इलाहाबाद के दुर्ग से केवल ३१ मील की दूरी पर है अतः अन्तिम कथन से कोसम एव कोशाम्बी को अनुकूलता की सभी सम्भावनायें लुप्त हो जायेगी। परन्तु आश्चर्य है कि इसी कथन से इनकी अनुरूपता का सर्वाधिक सन्तोषजनक प्रमाण प्राप्त होता है क्योंकि बताया जाता है कि सङ्क्रिया तक तीर्थ यात्री का पश्चात्तवर्ती मार्ग एक माह में पूरा किया जा सका था और चूँकि प्रयाग में सङ्क्रिया की कुल दूरी केवल २०० मील है अतः तीर्थ यात्री की प्रतिदिन की औसत यात्रा ५½ मील से अधिक नहीं थी। इस धीमी प्रगति का सर्वाधिक सन्तोषजनक उत्तर इस तथ्य से प्राप्त किया जा सकता है कि प्रयाग से सङ्क्रिया की यात्रा धार्मिक यात्रा थी जिसका नेतृत्व स्वयं कनोज के सम्राट हर्ष वर्धन कर रहे थे और उनके साथ भारतीयों के अपार समूह एवं सहस्रो बौद्ध भिक्षुओं के अतिरिक्त कम से कम १८ आश्रित राजा थे। इस गणना के अनुसार प्रयाग से कोशाम्बी की दूरी ३८ मील रही होगी जो वास्तविक मार्ग दूरी से ठीक-ठीक मिलती है। मैंने कोसम जाते हुए इसकी दूरी ३७ मील आंकी थी जबकि अन्य मार्ग से वापसी पर यह दूरी ३५ मील आकी गई थी। ज्वेनसांग की ५० ली एव ५०० ली की भिन्न-भिन्न दूरियों का एक-मात्र सम्भावित उत्तर मेरे विचारानुसार इस तथ्य में ढूँढा जा सकता है कि चूँकि उसने भारतीय योजना को ४० ली प्रति योजना अथवा १० ली प्रति कोस की दर से चीनी ली में परिवर्तन किया था अतः उसने १५ कोस के स्थान पर १५० ली लिखा होगा जो कोसम की जनता के सामान्य विश्वासानुसार इलाहाबाद एव कोसम के मध्य वास्तविक दूरी है परन्तु चाहे यह उत्तर शुद्ध है अथवा नहीं यह पूर्णतयः निश्चित है कि कोसम प्राचीन कोशाम्बी के वास्तविक स्थान पर अवस्थित है क्योंकि न केवल जनसाधारण स्वयं यह दावा करते हैं वरन् अकबर के समय के एक शिलालेख में इसका विशेष उल्लेख किया गया है। खण्डहरों के मध्य लड़े विशाल स्तूप पर लिखा हुआ है कि यह कोशाम्बीपुर है।

कोशाम्बी के वर्तमान-खण्डहरों में मिट्टी की दीवारें एवं दुर्ग की रक्षा हेतु बनाये बुर्ज सम्मिलित हैं जिनकी परिधि २३,१०० फुट अथवा ठीक चार मील तीन फर्लाङ्ग है। दीवारों की सामान्य ऊँचाई सामान्य स्तर से ३० से ३५ फुट है परन्तु बुर्ज अधिक ऊँचे हैं। उत्तरी बुर्ज ५० फुट ऊँचे हैं जबकि दक्षिणी पश्चिमी एवं दक्षिणी पूर्वी कोणों

के बुर्ज ६० फुट से अधिक ऊँचे हैं। मूल रूप से दुर्ग के चारों ओर खाईयाँ थीं परन्तु वर्तमान समय में मिट्टी की दीवार के नीचे कुछ खोखली खाईयाँ हैं। उत्तरी दीवार की लम्बाई ४,५०० फुट है, दक्षिणी दीवार ६,००० फुट, पूर्वी दीवार ७,५०० फुट तथा पश्चिमी दीवार ५,१०० फुट लम्बी है अथवा कुल मिलाकर इनकी लम्बाई २६,१०० फुट है। उत्तरी एवं दक्षिणी दीवारों की लम्बाई में भिन्नता इस कारण थी कि मूल रूप से दुर्ग का विस्तार नदी की ओर था परन्तु मेरा विश्वास है कि पश्चिमी एवं पूर्वी दीवारों की लम्बाई में भिन्नता पूर्णतयः यमुना के कटाव के कारण है जिसने दोवारों का दक्षिण-पश्चिमी कोण नदी के कटाव के कारण लुप्त हो गया था। अब दक्षिण दिशा में पश्चिमी दीवार के अर्द्ध भाग का कोई चिह्न शेष नहीं है और गडवा ग्राम के गृह नदी के ऊपर लटकती चट्टान के किनारे पर बने हुए हैं। दुर्ग के दक्षिण पश्चिमी कोण पर बने पक्का बुर्ज से प्रभामा तक ठीक चार मील की दूरी तक नदी की पट्टी २०° उत्तर पूर्व है जबकि ह्वेनसांग के समय में कोशाम्बी के दक्षिण पश्चिम में १६ मील की दूरी पर एक गुफा एवं दो स्तूप थे। इन सभी समान परिस्थितियों के कारण मैं इस निष्कर्ष पर पहुँचा हूँ कि दुर्ग की पश्चिम दीवार मूल रूप से सम्भवतः उत्तरी ही लम्बी थी जितनी पूर्वी दीवार। इस प्रकार पश्चिमी दीवार की लम्बाई में २४०० फुट अथवा लगभग आधे मील की वृद्धि हो जायेगी तथा दीवारों की सम्पूर्ण परिधि बढ़ कर ४ मील ७ फर्नाङ्ग हो जायेगी जो ह्वेनसांग द्वारा बताई गई दूरी अर्थात् ३० ला अथवा ५ मील के पाप में केवल एक फर्नाङ्ग कम है। अतः नाम, आकार एवं स्थिति, इन तीनों बातों में वर्तमान कोसम, सातवीं शताब्दी में ह्वेनसांग द्वारा वर्णित प्राचीन कोशाम्बी से ठाक-ठाक मिलता है।

ह्वेनसांग के अनुसार कोशाम्बी की परिधि ६००० स्त्री अथवा १००० मील थी जो पूर्णतयः असम्भव है क्योंकि यह नगर चारों ओर समीप के अन्य जिलों से घिरा हुआ था। अतः मैं महल के स्थान पर सी पहुँगा एवं इस जिले की परिधि को ६०० स्त्री अथवा १०० मील निर्धारित करूँगा।

कुशपुरा

कोशाम्बी से चीनी तीर्थ यात्री ने उत्तर पूर्व दिशा में एक विस्तृत वन से होकर गङ्गा नदी तक यात्रा की और नदी को पार करने के पश्चात् वह उत्तर की ओर मुड़ गया और ७०० स्त्री अथवा ११७ मील की दूरी पर किया-शी पू-लो नगर में पहुँचा जिसे एम० जुलोन ने उचित रूप से कसपुरा पढ़ा है। (१) इस नगर की स्थिति को

(१) एम० जुलोन की 'ह्वेनसांग' नामक पुस्तक के अनुसार तीर्थ यात्री की 'जीवनी' में कुशपुरा का कोई उल्लेख नहीं किया गया है एवं कोशाम्बी से विशाला की दूरी ५०० स्त्री पूर्व बताई गई है।

निर्धारित करने में तीर्थ यात्री का विसाखा तक १७० ली से १८० ली अथवा २८ से ३० मील का पश्चानवर्ती मार्ग कोशाम्बी से दिकांश एवम् दूरी के समान महत्वपूर्ण है क्योंकि ह्वेनसांग का विसाखा, जैसा कि मैं अभी बताऊँगा, फाह्यान के साची तथा हिन्दुओ के साकेत अथवा अयोध्या के समान है और इस प्रकार अपनी खोज में हमें अपने निर्देशन हेतु कोशाम्बी एवम् अयोध्या के दो मुनिश्चित बिन्दु प्राप्त हो जाते हैं। मानचित्र पर देखने मात्र से यह स्पष्ट हो जाता है कि गोमती (अथवा गुमती) नदी पर अवस्थित मुल्तानपुर का पुराना नगर इङ्कित स्थान पर अवस्थित है। अब इस नगर का हिन्दु नाम कुशभवनपुर अथवा साधारण कुणपुरा था जो ह्वेनसांग द्वारा दिये गये नाम के प्रायः समान है। श्री वेने द्वारा राजा मानसिंह से उद्धृत सूचना को ध्यान में रखते हुए कि 'मुल्तानपुर के समीप एक स्तूप था।' मैंने तत्कालिक निर्जन नगर के एक ओर अपना पडाव डाला एवम् सम्पूर्ण स्थान की सावधानी पूर्वक खोज की परन्तु मेरी खोज व्यर्थ गई। न तो मैं किसी स्तूप के चिह्न प्राप्त कर सका न ही मैं किसी प्रकार के प्राचीन खण्डहरों के सम्बन्ध में सूचना प्राप्त कर सका। परन्तु मुल्तानपुर में प्रस्थान के दूसरे दिन मुझे सूचना मिली कि ५ मील उत्तर पश्चिम में महमूदपुर नामक गाँव एक प्राचीन टीले पर अवस्थित है जो मुल्तानपुर के टीले की अपेक्षा अधिक बड़ा है और फैजाबाद पहुँचने पर मुझे रायल इञ्जीनियर्स के लेफ्टिनेन्ट स्टेण्टेन्हम से सूचना मिली कि मुल्तानपुर के उत्तर पश्चिम में एक स्तूप विद्यमान है जो इस गाँव से अधिक दूर नहीं है। अतः मेरा निष्कर्ष है कि मुल्तानपुर अर्थात् प्राचीन कुणपुरा ही ह्वेनसांग के कसपुर का स्थान है और उल्लिखित दूरियों पर ध्यान देने से यह अनुसृतता अधिक निश्चित हो जायेगी।

कोशाम्बी छोड़ने पर तीर्थ यात्री सर्व प्रथम गङ्गा नदी तक उत्तर-पूर्व दिशा में गया और नदी को पार करने के पश्चात् कुसपुरा तक उत्तर दिशा में गया। उसकी यात्रा की कुल दूरी ११७ मील थी। अब कोसम, के उत्तर पूर्व में गङ्गा नदी के दो विशाल घाट माऊ सराय एवम् फाफामऊ में थे। प्रथम घाट ४० मील दूर था जबकि दूसरा घाट ४३ मील की दूरी पर था। परन्तु चूँकि यह दोनों घाट एक दूसरे के समीप हैं एवम् इलाहाबाद के ठीक उत्तर में हैं अतः किसी भी घाट से गङ्गा नदी को पार करने से कुसपुरा तक कुल दूरी समान रहेगी। फाफामऊ से मुल्तानपुर उत्तर दिशा में एवम् ६६ मील की दूरी पर है और कोसम से मुल्तानपुर की कुल दूरी १०६ मील है जो ह्वेनसांग द्वारा कथित ७०० ली अथवा ११६^३/_४ मील से कुल आठ मील कम है। जबकि दोनों दिकांश उसके कथन से ठीक समानता रखती हैं। कुसपुरा से विशाला तक तीर्थ यात्री ने उत्तर दिशा का अनुसरण किया था और कुल दूरी १७० ली से १८० ली अथवा २८ मील से ३० मील थी। अब, वर्तमान अयोध्या प्राचीन अयोध्या अथवा साकेत मुल्तानपुर के ठीक उत्तर में है और निकटतम बिन्दु तक इसकी दूरी ३०

मील अथवा ह्वेनसांग द्वारा कथित दूरी से केवल ६ मील अधिक है। चूँकि प्रथम दूरी ह्वेनसांग द्वारा कथित दूरी से कम है और अन्तिम दूरी इससे अधिक है अतः मैं एक सम्भावित के रूप में इस बात का प्रस्ताव करूँगा कि हमारे आँकड़े महमूदपुर ग्राम से लिये जाने चाहिए जिससे कोसम से कुसपुरा के बौद्ध मठ की दूरी ११४ मील अथवा ह्वेनसांग द्वारा कथित दूरी ० से तीन मील के भीतर आ जायेगी और अयोध्या का पश्चात्तवर्ती मार्ग को ३६ मील से घट कर ३१ मील रह जायेगा जो चीनी तीर्थ यात्री द्वारा कथित दूरी से एक मील कम है। चूँकि सभी दिशाश ठीक-ठीक मिलते हैं और चूँकि दोनों स्थानों के नाम प्रायः समान हैं अतः मेरा विचार है कि सुल्तानपुर अथवा कुशपुरा को ह्वेनसांग के कुसपुरा के अनुरूप स्वीकार करने में सङ्कोच नहीं होना चाहिये।

बताया जाता है कि कुशपुर अथवा कुश भवन पुर का नाम राम के पुत्र कुश के नाम पर रखा गया था। मुस्लिम आक्रमण के कुछ ही समय पश्चात् यह नगर भार राजा नन्द कुँवर के अधीन था जिसे सुल्तान अलाउद्दीन गारी (खिल्जी) ने पदच्युत कर दिया था। बिजेता ने नगर की सुरक्षा पत्ति को सुदृढ़ बनाया, यहाँ एक मस्जिद का निर्माण करवाया एवं इस स्थान के नाम को परिवर्तित कर सुल्तानपुर कर दिया। इसमें सन्देह नहीं कि कुशपुर के सस्थापक ने तीन ओर से गोमती अथवा गुमती नदी से घिरे होने के परिणाम स्वरूप सैनिक दृष्टिकोण से अनुकूल स्थान होने के कारण इस स्थान का निर्वाचन किया था। वर्तमान समय में यह स्थान पूर्णतयः निर्जन है। यहाँ के सभी निवासी नदी के दूसरे अथवा दक्षिणी तट पर नवीन नगर में चले गये हैं। सुल्तानपुर के छवस्त दुर्ग के स्थान पर अब ७५० फुट वर्गकार टीला है जिसके चारों किनारों पर ईंटों के बने बुर्ज हैं। चारों ओर से यह टीला छवस्त नगर के टूटे हुए भवनों से घिरा हुआ है। कुल मिलाकर दोनों का क्षेत्र आधा वर्ग मील है अथवा इसकी परिधि २ मील है। सुल्तानपुर के आकार का यह अनुमान कुशपुर के सम्बन्ध में ह्वेनसांग द्वारा दिये गये अनुमान से समीपता रखता है। ह्वेनसांग के अनुसार इसकी परिधि १० ली अथवा १ $\frac{३}{४}$ मील थी।

सुल्तानपुर के अथवा कुशपुर के १८ मील दक्षिण पूर्व में हित्तुओ का एक प्रसिद्ध स्थान है जिसे थोपापापुर कहा जाता है। यह गोमती नदी के दाहिने अथवा पश्चिमी तट पर तथा गढा अथवा शेर की गढ़ी की दीवारों के नीचे बसा हुआ है। थोपाप का स्थान अधिक प्राचीन है क्योंकि चारों ओर आधे मील तक सभी खेत ईंटों एवं बर्तनों के टुकड़ों से ढके हुए हैं।

विसाखा, साकेत, अथवा अयोध्या

फाहियान के "साची के विशाल राज्य" अथवा ह्वेनसांग के विसाखा की

स्थिति के सम्बन्ध में अधिक कठिनाई का अनुभव किया गया है परन्तु मैं मन्तोषजनक ढङ्ग में यह दिखाने की आशा करता हूँ कि दोनों स्थान ब्राह्मणों के साकेत अथवा अयोध्या के समान हैं। यह कठिनाई का मुख्य कारण यह है कि फाहियान ने शी-बी अथवा सरावस्ती को शाची के दक्षिण में दिखाया है जबकि ह्वेनसांग ने इसे उत्तर-पूर्व में दिखाया है। इसी प्रकार इस कठिनाई का आंशिक कारण सक्सा के सर्व-प्रसिद्ध नगर से ३० योजन की दूरी के स्थान पर ७ + ३ + १० = २० योजन की कथित दूरी है। लंका की बौद्ध पुस्तकों में वर्णित एक हिन्दू तीर्थ-यात्री की गोदावरी तट से सेवेत अथवा सरावस्ती की यात्रा के मार्ग से दिकाश में त्रुटि का ज्ञान होता है। यह तीर्थ यात्री महिस्सती तथा उज्जैनी अथवा महेशमती तथा उज्जैन के पार करने के बाद कोशाम्बी पहुँचा था और तत्पश्चात् साकेत से होकर सेवेत तक उसी मार्ग से गया था जिसका ह्वेनसांग ने अनुसरण किया था। अतः सेवेत को साकेत के उत्तर में स्वीकार करने के पक्ष में हमारे पास दो प्रमाण हैं। जहाँ तक दूरी का सम्बन्ध है मैं पुनः लंका की बौद्ध पुस्तकों का उल्लेख करूँगा जिनमें लिखा गया है कि सक्सापुर (अथवा सगकस्थपुर, वर्तमान सक्सा) से सेवेत की दूरी ३० योजन थी। अब फाहियान ने सक्सा से कन्नोज की दूरी ७ योजन, तत्पश्चात् गङ्गा नदी पर होली तक ३ योजन एवं वहाँ से शाची तक १० योजन अथवा कुल मिला कर २० योजन अथवा लंका की पुस्तकों से १० योजन कम बताई है। फाहियान के कथन का त्रुटि पूर्ण होना इस तथ्य से स्पष्ट हो जाता है कि उसकी दूरी शाची को लखनऊ के आस-पास दिखायेगी जबकि अन्य दूरी इसे अयोध्या अथवा फैजाबाद के समीप, अथवा ह्वेनसांग की मार्ग सूचक पुस्तक में इङ्कित स्थान पर दिखायेगी। यहाँ भी "लम्बी दूरी के समर्थन में" हमें दो विद्वानों का समर्थन प्राप्त है। अतः इस बात की घोषणा करने में मुझे कोई संकोच नहीं है कि फाहियान द्वारा शी-बी से शाची का कथित दिकाश त्रुटिपूर्ण है तथा "दक्षिण" के स्थान पर 'उत्तर' पढ़ा जाना चाहिये।

अब मुझे यह दिखाना है कि फाहियान की शाची ही ह्वेनसांग की विशाखा नगरी थी तथा दोनों ही साकेत अथवा अयोध्या के अनुरूप थीं। शाची के सम्बन्ध में फाहियान ने लिखा है कि "नगर को दक्षिणी द्वार से छोड़ने पर आपको सड़क के पूर्व में वह स्थान दिखाई देगा जहाँ बुद्ध ने बिच्छु के वृक्ष की एक शाखा काट कर भूमि में सगा दी थी जहाँ सात फुट ऊँचा होने के पश्चात् इसके आकार में न वृद्धि हुई न कमी।" अब विशाखा के सम्बन्ध में ह्वेनसांग ने ठीक इसी कथा का उल्लेख किया है। उसका कथन है कि "राजधानी के दक्षिण में, तथा सड़क की बाईं ओर (अर्थात् पूर्व की ओर, जैसा कि फाहियान ने लिखा है) अन्य धार्मिक वस्तुओं के ६ अथवा ७ फुट ऊँचा एक विचित्र वृक्ष था जो सदैव एक समान रहता था, न इनमें वृद्धि होती थी न कमी।" यह महात्मा बुद्ध का प्रख्यात घातुन वृक्ष है जिसके सम्बन्ध में मैं आगे बतल

कर सिखूँगा परन्तु यह मुझे उत्पत्ति, ऊँचाई एवम् स्थिति के सम्बन्ध में इस वृक्ष के दोनों विवरणों में अत्यधिक समानता का उल्लेख करने की आवश्यकता है। मेरे विचार में उपर्युक्त विवरणों की समानता के कारण इस बात में सन्देह नहीं रह जाता कि फ.हियान की शाओ ह्वेनसांग की विसाखा नगरी थी।

अहाँ तक विसाखा एवं हिन्दुओ के साकेत नगर की अनुरूपता का प्रश्न है मैं अपने प्रमाणों को मुख्य रूप से निम्न बातों पर आधारित करता हूँ। प्रथम यह कि विसाखा जो बौद्ध इतिहास की सभी म्त्रियों में सर्वाधिक प्रसिद्ध थी—वह श्रावस्ती के घनाह्य व्यापारी मृगर के पुत्र पूर्वन से अपने विवाह से पूर्व साकेत की निवसिनी थी, द्वितीय—ह्वेनसांग के अनुसार बुद्ध ने विसूखा में ६ वर्ष व्यतीत किये थे जबकि टर्नर के पाली इतिहास में कहा गया है कि बुद्ध ने १६ वर्ष साकेत में व्यतीत किये थे। (१)

लका की पुस्तकों में कुलीन कुमारी विद्याला की कथा को विस्तारपूर्वक दिया गया है। हाईको अनुसार (२) उसने श्रावस्ती में पूर्ववाराम का निर्माण करवाया था जिसका उल्लेख ह्वेनसांग ने भी किया है। अब, साकेत में भी एक पूर्व वाराम है और इसमें सन्देह नहीं किया जा सकता कि इस मठ का निर्माण भी उसने करवाया था। वह एक घनाह्य व्यापारी घनजा की पुत्री थी जो राजगृह में आकर साकेत में बस गया था। अब, प्राचीनतम अङ्कित मुद्राओं में जो केवल अयोध्या में प्राप्त की गई हैं। हमें घनदेव एव विशाखा दत्ता के नाम की कुछ मुद्रायें मिलती हैं। इस बात का उल्लेख मैंने इस कारण किया है कि मेरे विचार में इससे इस बात की सम्भावना का पता चलता है कि अयोध्या अथवा साकेत में घनन तथा विशाखा का परिवार अत्यधिक प्रसिद्ध था। अतः उनके नाम की पुनर्वृत्ति से एव स्त्री की महान प्रसिद्धि से मेरा अनुमान है कि नगर को सम्भवतः उसके नाम पर विसाखा कहा गया था।

अन्य प्रमाण जिसे मैंने बुद्ध निवास के वर्षों से प्राप्त किया है प्रत्यक्ष एवं ठोस है। लङ्का की ऐतिहासिक पुस्तकों के अनुसार निर्वाण के समय बुद्ध ३५ वर्ष की आयु के थे। तत्पश्चात् उन्होंने २० वर्षों तक उत्तरो भारत के विभिन्न स्थानों पर धर्म प्रचार किया और २५ वर्ष की अपनी शेष आयु में उन्होंने श्रावस्ती के जेतवन मठ में एवं १६ वर्ष साकेतपुर के पुभारामो मठ में व्यतीत किये थे। बर्मा की ऐतिहासिक पुस्तकों में इन संख्याओं को १६ एवं ६ वर्ष बताया गया है और अन्तिम संख्या ह्वेनसांग द्वारा दी गई संख्या से ठीक-ठीक मिलती है। इससे अधिक ठोस प्रमाण और

(१) मैं तीर्थ यात्री के ६ वर्षों को १६ वर्षों के स्थान पर त्रुटि समझता हूँ क्योंकि बुद्ध के सम्पूर्ण प्रचार काल का लङ्का की पुस्तकों में सावधानी पूर्वक वर्णन किया गया है।

(२) लङ्का की ऐतिहासिक पुस्तकों में भी पुभारामो का उल्लेख मिलता है।

क्या हो सकता है। केवल दो ही ऐसे स्थान थे जहाँ कुछ समय तक ठहरे थे। अर्थात् आबस्ती एवं साकेत। विसाखा एवं साकेत एक ही स्थान के नाम थे।

मेरा विश्वास है कि साकेत एवं विसाखा की अनुरूपता को सदा स्वीकार किया गया है परन्तु इस बात का मुझे ज्ञान नहीं है कि इस तथ्य को प्रमाणित करने के लिये कोई प्रमाण प्रस्तुत किया गया हो। डी० कोरोस ने इस स्थान का उल्लेख करते हुए केवल इतना कहा है "साकेतना अथवा अयोध्या" तथा ए० ए० विस्सन ने अपने संस्कृत शब्द कोष में साकेत को "अयोध्या नगरी" कहा है। परन्तु इस प्रश्न का पूर्ण उत्तर रामायण एवं रघुवंश के अनेक विवरणों से प्राप्त किया जा सकता है जिनमें साकेत नगर को सामान्यतः राजा दशरथ एवं उनके पुत्रों की राजधानी कहा गया है। परन्तु रामायण की निम्न पंक्ति जिसे लखनऊ के एक ब्राह्मण में मुझे बताया था उपर्युक्त अनुरूपता को सिद्ध करने हेतु पर्याप्त है।

साकेताम नगरम राजा नामना दशरथोबली

तास्मयी देया मया कन्या कैकेयी नाम तो जना ।

कैकेयी के पिता अश्वजीत ने साकेत नगर के राजा दशरथ को अपनी पुत्री देने का प्रस्ताव किया।

रामायण में अयोध्या अथवा साकेत के प्राचीन नगर को सरयू अथवा सरजू नदी के तट पर अवस्थित बताया गया है। कहा जाता है कि इसका व्यास १२ योजन अथवा १०० मील था परन्तु हमें इसके स्थान पर १२ कोस अथवा २४ मील पढ़ना चाहिये क्योंकि अपने सभी उद्यानों सहित यह नगर इतने क्षेत्र तक विस्तृत रहा होगा। पश्चिम में गुप्तार घाट से पूर्व में रामघाट तक सीधी रेखा से कुल दूरी प्रायः ६ मील है और यदि हम यह अनुमान लगायें कि उपनगरों एवं उद्यानों सहित यह नगर दो मील की गहराई तक सम्पूर्ण मध्यवर्ती क्षेत्र में विस्तृत रहा होगा तो इसका व्यास १२ कोस के छोटे आँकड़ों से ठीक-ठीक मिल जायेगा। वर्तमान समय में जनसाधारण राम घाट एवं गुप्तार घाट की ओर प्राचीन नगर की पूर्वी एवं पश्चिमी सीमाओं के रूप में साकेत करते हैं और इनके अनुसार दक्षिणी सीमा ६ मील की दूरी पर भदरसा के समीप भरत कुण्ड तक विस्तृत थी। परन्तु चूँकि इन सीमाओं में तीर्थ-यात्रा के सभी स्थान आ जाते हैं अतः ऐसा प्रतीत होता है कि जन साधारण इन्हें भी प्राचीन नगर की सीमाओं में सम्मिलित समझते हैं परन्तु निश्चय ही ऐसा नहीं था। आईन-ए-अकबरी में प्राचीन नगर को लम्बाई में १४८ मील एवं चौड़ाई में ३६ कोस बताया गया है। अन्य शब्दों में इतने भावरा नदी के दक्षिण अवध का सम्पूर्ण प्रान्त सम्मिलित

था। बड़ी संख्याओं की उत्पत्ति स्पष्ट है। रामायण के १२ योजन जो ४८ कोस के समान हैं राम की नगरी के लिये अत्यधिक कम समझे गये अतः ब्राह्मणों ने अपने अतिशयोक्ति पूर्ण विचारों के अनुकूल बनाने के लिये इसमें १०० कोस की वृद्धि कर दी। अयोध्या का वर्तमान नगर जो प्राचीन नगर के स्थान के उत्तर पूर्वी कोण तक सीमित है—केवल २ मील लम्बा एव तीन चौघाई मील चौड़ा है परन्तु इसका आधा क्षेत्र भी बसा हुआ नहीं है और सम्पूर्ण क्षेत्र जर्जर अवस्था का संकेत करता है। यहाँ अन्य प्राचीन नगरों के स्थानों के प्रतिकूल खण्डित मूर्तियों एवं कला पूर्ण स्तम्भों से ढँके उन्नत टीले नहीं हैं परन्तु यहाँ केवल कूड़े के निचले-असमान ढेर दिखाई देते हैं जिमसे सभी ईंटे पड़ोसी फैजाबाद नगर के भवनो के लिये ले जाई गई हैं। यह मुस्लिम नगर जो २½ मील लम्बा एव एक मील चौड़ा है मुख्य रूप से अयोध्या के खण्डहरों से निकाली गई सामग्री से बना हुआ है। दोनों नगर कुल मिलाकर प्रायः ६ वर्ग मील अथवा राम की प्राचीन राजधानी के सम्भावित आकार के लगभग आधे भाग में विस्तृत हैं। फैजाबाद में किसी महत्व का एकमात्र भवन वृद्ध भाओं वेगम का मकबरा है जिसकी कथा को वारेन हेस्टिंग्स के प्रसिद्ध मुकदमे के समय प्रचलित किया गया था। फैजाबाद, अवध के प्रथम नवाब की राजधानी थी परन्तु १७७५ ई० में आसफुद्दौला ने इसे त्याग दिया था।

सातवीं शताब्दी में बिसाखा नगरी का घेरा केवल १६ ली अथवा २½ मील अथवा इसके वर्तमान आकार के आधे से अधिक नहीं था परन्तु सम्भवतः इसकी जन-संख्या अधिक थी क्योंकि आधुनिक नगर का एक तिहाई भाग भी बसा हुआ नहीं है। ड्वेनसांग ने जिले की परिधि को ४००० ली अथवा ६६७ मील बताया है जो अत्यधिक अतिशयोक्ति पूर्ण है। परन्तु जैसा कि मैं उल्लेख कर चुका हूँ—इस प्रदेश में तीर्थ-यात्री के मार्ग में आने वाले कुछ जिलों के अनुमानित आंकड़े इतने अतिशयोक्तिपूर्ण हैं कि यह प्रायः असम्भव है कि सभी आंकड़े शुद्ध हो। अतः मैं वर्तमान उदाहरण में ४०० ली अथवा ६७ ली पदूंगा एवं बिसाखा की सीमाओं को अयोध्या के आस-पास, घाघरा एव गोमती नदियों के मध्यवर्ती छोटे क्षेत्र तक सीमित करूँगा।

श्रावस्ती

अयोध्या अथवा अवध की प्राचीन सीमा सरजू अथवा घाघरा नदी द्वारा दो विशाल प्रान्तों में विभाजित थी। उत्तरी प्रदेश उत्तर कोशल कहलाता था तथा नदी का दक्षिणी प्रदेश बनीषा कहाता था। प्रत्येक भाग दो जिलों में विभाजित था। बनीषा प्रान्त में इन जिलों को पच्छिम रात तथा पूरब रात अथवा पश्चिमी एवं पूर्वी जिले कहा जाता था जबकि उत्तर कोशल में राती के दक्षिण में गौडा (आधुनिक गोण्डा) तथा राति अथवा रावती—जैसा कि अवध में इसे सामान्य रूप से पुकारा जाता है—के

उत्तर में कोशल जिला था। इनमें कुछ एक नाम पुराणों में मिलते हैं। इस प्रकार वायु पुराण में कहा गया है कि राम के पुत्र लव ने उत्तर कोशल में शासन किया था, परन्तु मत्स्य लिखा एवं कर्म पुराण में श्रावस्ती को गौडा की राजधानी कहा गया है। जब हमें इस बात का पता चलता है कि गौडा उत्तर कोशल का एक उप खण्ड मात्र था एवं श्रावस्ती के खण्डहर वस्तुतः गौडा—जिले (मान चित्र के गौण्डा) में प्राप्त हुए हैं तो उपर्युक्त प्रत्यक्ष त्रुटि को सन्तोष जनक ढङ्ग से सुलझाया जा सकता है। गौडा का विस्तार राप्ती नदी पर बलरामपुर के प्राचीन नाम से सिद्ध होता है जो पूर्व-वर्ती समय में राम गढ़-गौडा था। अतः मेरा अनुमान है कि गौड़ ब्राह्मण एवम् गौड़ मूल रूप से इस जिले के निवासी रहे होंगे न कि बङ्गाल में मध्य कालीन गौडा नगर के। घाघरा नदी के दाहिने तट पर अयोध्या एवम् जहंगीराबाद में, गौडा, पल्लपुर तथा वाम तट पर गोडा अथवा गोडा जिले के जैसनी में एवम् गोरखपुर के पड़ोसी जिले के अनेक भागों में इस (गौड़) नाम के ब्राह्मण अधिक संख्या में मिलते हैं। अतः घाघरा के दक्षिण में अवध अथवा बनौघा की राजधानी अयोध्या थी जबकि श्रावस्ती घाघरा के उत्तर में अवध अथवा उत्तर कोशल की राजधानी थी।

बौद्ध-धर्म के इतिहास में सर्वधिक महत्वपूर्ण स्थानों में एक स्थान के रूप में श्रावस्ती के प्रसिद्ध नगर की स्थिति ने अधिक समय तक हमारे विद्वानों को भ्रम में रखा है। इसका आंशिक कारण स्वयं चीनी तीर्थ यात्रियों के परस्पर विरोधी कथन थे तथा आंशिक रूप से अवध प्रान्त के अच्छे मानचित्र का अभाव भी इस भ्रम का कारण था। विशाखा अथवा अयोध्या के अपने विवरण में मैंने फाहियान एवम् ह्वेनसांग द्वारा कथित दिकाश एव दूरियों की लंका की बौद्ध पुस्तकों में दी गई दूरियों एवं दिकाश से तुलना की है और मैंने निश्चय पूर्वक सिद्ध किया है कि सङ्क्रिसा से दूरी एव शाची अथवा साकेत से दिकाश में उसने त्रुटि की है। ह्वेनसांग एवं लंका की बौद्ध पुस्तकों से हम जानते हैं कि श्रावस्ती साकेत अथवा अयोध्या के उत्तर में था अथवा अन्य शब्दों में यह गौडा जिले अथवा उत्तर कोशल में था। ब्राह्मणों के कम से कम चार पुराणों में इस कथन की पुष्टि होती है और चूँकि फाहियान ने भी लिखा है कि शी बी अथवा सेवेत कोशल में था अतः इस बात में किसी प्रकार का सन्देह नहीं हो सकता कि श्रावस्ती को साकेत अथवा अयोध्या के उत्तर में कुछ दिनों की यात्रा पर ढूँढा जा सकता है। फाहियान के अनुसार इसको दूरी = ८ योजन अथवा ५६ मील थी जिसे ह्वेनसांग ने बढ़ा कर ५०० ली अथवा ८३ मील बताया है। परन्तु चूँकि अन्तिम तीर्थ-यात्री ने भारतीय योजन को ४० ली प्रति योजन की दर से चीनी माप में लिखा है अतः दूरी के अनुकूल करने के लिये हम इसे शुद्ध कर ३५० ली अथवा ५८ मील लिख सकते हैं। अब, चूँकि अयोध्या से राप्ती नदी

के दक्षिणी तट पर अवस्थित सहेत मेहर तक की वास्तविक दूरी यही है अतः ह्वेनसांग की दूरी को ५०० ली से घटा कर ३५० ली करने में मुझे संकोच नहीं है। यहाँ यह लिखना पर्याप्त होगा कि साहेत माहेत में मैंने बुद्ध की एक विशालकाय मूर्ति प्राप्त की थी जिस पर श्रावस्ती के नाम सहित एक लेख खुदा हुआ था।

साहेत माहेत का स्वस्त नगर अकौना एवं बलरामपुर के मध्य क्रमशः ५ मील एवं १२ मील की दूरी पर एव बहराईच तथा गोण्डा से लगभग समान दूरी पर अवस्थित है। आकार में यह प्रायः अर्द्ध चन्द्राका के समान है जिसका १ १/२ मील लम्बा व्यास भीतर की ओर झुका हुआ है एव राति नदी के पुराने तट के साथ-साथ उत्तर पूर्वोन्मुख है। पश्चिमी भाग जो तीन चौथाई पीस तक उत्तर से दक्षिण की ओर जाता है इस घेरे का एक मात्र सीधा भाग है। प्राचीरो की ऊँचाई भिन्न-भिन्न है। पश्चिम की ओर प्राचीरों ३५ से ४० फुट ऊँची है जबकि दक्षिण एवं पूर्व में इनकी ऊँचाई २५ अथवा ३० फुट से अधिक नहीं है। इसका उच्चतम बिन्दु उत्तर पश्चिमी विशाल प्राचीर है जो खेतों से ५० फुट ऊँची है। उत्तर पूर्वी भाग अथवा अर्धचन्द्र का छोटा भाग राति से सुरक्षित था जो आज भी वार्षिक बाढ़ के समय अपने पुराने मार्ग से प्रवाहित होती है। अर्द्धचन्द्र के लम्बे घुमाव की प्राचीरों किसी समय एक खाई से सुरक्षित रही होगी जिसके अवशेष दक्षिण पश्चिमी कोण में लगभग आधा मील लम्बी दल-दल के रूप में दिखाई देते हैं। प्रत्येक स्थान पर यह प्राचीरों प्राचीन नगरों से विशेष रूप से सम्बन्धित बड़े आकार की ईंटों के टुकड़ों से ढँकी हुई हैं और यद्यपि मैं एक स्थान को छोड़ अन्य किसी भी स्थान पर दीवारों के चिह्न ढूँढने में असफल रहा था तथापि ईंटों की उपस्थिति ही यह दर्शाने के लिये पर्याप्त है कि मिट्टी की प्राचीरों पर किसी समय ईंटों की मोर्चा-बन्दी रही होगी। नदी की ओर मध्य भाग में खड़ी दीवार का एक भाग १० फुट मोटा था। मेरे सर्वेक्षण के अनुसार मिट्टी की पुरानी दीवारों का कुल घेरा १७,३०० फुट अथवा ३ १/२ मील से अधिक था। अब, यह २० ली अथवा ३ १/२ मील का ठीक वही विस्तार है जिसे ह्वेनसांग ने केवल राजभवन के लिये निश्चित किया। परन्तु चूँकि यह नगर उम समय निर्जन एव स्वस्त अवस्था में था अतः उसने राजभवन को ही नगर समझने की त्रुटि की होगी। कम में कम इतना निश्चित है कि दीवारों के बाहर उप नगर अति-सीमिन रहे होंगे क्योंकि यह स्थान प्रायः पूर्ण रूप से विशाल धार्मिक भवनों के खण्डहरों से घिरा हुआ है जिनके कारण व्यक्तिगत भवनों के लिये स्थान नहीं रहा होगा। अतः मुझे पूर्ण सन्तोष है कि राजभवन को ही नगर समझने की त्रुटि की गई है और यह त्रुटि इस बात को सिद्ध करने के लिये पर्याप्त है कि सातवीं शताब्दी में ह्वेनसांग की यात्रा के समय भी यह नगर अत्यधिक जर्जर एवं निर्जन अवस्था में था। चूँकि ४०० ई० में फाहियान ने यहाँ की

जन संख्या को मगन्य बताया है जबकि लंका की पुस्तकों में २७५ तथा ३०३ ई० के मध्य सवाठीपुर के राजा खीरा धार का उल्लेख मिलता है अतः श्रावस्ती का पतन चौथी शताब्दी में हुआ होगा और ३१६ ई० में गुप्ता वंश के पतन से सम्बन्धित करने में हम सम्भवतः त्रुटि करेंगे ।

कहा जाता है कि श्रावस्ती की स्थापना सूर्य वंशी युवनाश्व के पुत्र एवम् सूर्य के दसवें वंशज राजा श्रावस्त ने करवाई थी । अतः इसकी स्थापना राम से अधिक समय पूर्व भारतीय इतिहास के काल्पनिक समय में हुई थी । इन् प्राचीन समय में सम्भवतः यह अयोध्या राज्य का भाग था क्योंकि वायु पुराण में इसे राम के पुत्र लव से सम्बन्धित बताया गया है । बुद्ध के समय में जब श्रावस्ती का इतिहास में पुनः उल्लेख आता है तो उस समय यह महा कोशल के पुत्र राजा प्रसेनाजित की राजधानी थी । राजा ने नर्बान धर्म को ग्रहण कर लिया और अपने शेष जीवन काल में वह बुद्ध का परम हितैषी एवम् रक्षक था । परन्तु उसका पुत्र विश्वक शाक्य जाति से श्रृणा करता था एवम् उनके देश पर उनके आक्रमण एवम् तत्पश्चात् ५०० शक्य कुमारियों—जिन्हें उसके रनिवास के चुना गया था—की हत्या के कारण बुद्ध की सर्व प्रसिद्ध भविष्यवाणी हुई कि सात दिनों के भीतर राजा अग्नि में भस्म हो जायेगा । जैसा कि बौद्ध धर्मावलम्बियों ने कथा को सुरक्षित रखा है बुद्ध की भविष्य वाणी सत्य हुई एवम् म्यारह शताब्दी पश्चात् भी ह्वेनसांग को वह सरोवर दिखाया गया था जहाँ अग्नि से बचने के लिये राजा ने शरण ली थी ।

श्रावस्ती के सम्बन्ध में हमें कनिष्क के एक शताब्दी पश्चात् अथवा बुद्ध के पाँच शताब्दी पश्चात् तक कोई सूचना नहीं मिलती । जब ह्वेनसांग के अनुसार श्रावस्ती का राजा विक्रमादित्य बौद्ध धर्मावलम्बियों का कट्टर शत्रु था एवं विभावा शास्त्र के प्रसिद्ध लेखक मनोरहित ने शास्त्रार्थ में ब्राह्मणों से पराजित हो जाने पर आत्म हत्या कर ली थी । विक्रमादित्य के उत्तराधिकारी—जिसका नाम नहीं दिया गया है—के समय मनोरहित के प्रख्यात शिष्य वामुबन्धु ने ब्राह्मणों पर विजय प्राप्त की थी । इन दो राजाओं की सम्भावित तिथियों को ७० ई० से १२० ई० तक निश्चित किया जा सकता है । अगली दो शताब्दियों तक श्रावस्ती स्वतन्त्र राजा के अधीन रही प्रतीत होता है क्योंकि २७५ ई० से ३१६ तक हमें यहाँ के राजा के रूप में खीराधार एवं उसके भतीजे के नाम मिलते हैं परन्तु उसमें सन्देह नहीं कि इस सम्पूर्ण काल में श्रावस्ती मगध के गुप्त वंश की आश्रित थी क्योंकि कहा जाता है कि साकेत का शक्तिशाली पड़ोसी नगर उनके अधीन था । वायु पुराण में लिखा है कि "गुप्त जाति के राजकुमार गङ्गा तट से प्रयाग, साकेत तथा मगध तक सम्पूर्ण प्रदेश पर अधिकार करेंगे ।" इस समय से श्रावस्ती का शनैः-शनैः ह्रास हुआ । ४०० ई० में यहाँ केवल २०० परिवार थे, ६३२ ई० में यह पूर्णतयः निर्जन था एवं वर्तमान

समय में द्वार के समीप कुछ क्षेत्र को छोड़ शेष नगर प्रभुः अमेथ बन का समूह है ।

नगर के नाम के सम्बन्ध में कुछ मतभेद हैं । फाहियान ने इसे शी-वी कहा है जबकि ह्वेनसांग ने चीनी भाषा में यथा सम्भव शुद्ध रूप में इसे शी-लो-फा शी ती अथवा श्रावस्ती कहा है । परन्तु यह भिन्नता वास्तविक में अधिक दिखावटी है क्योंकि इसमें सन्देह नहीं हो सकता कि शी-वी लंका की अधिकांश पुस्तकों में दिये गये नाम सावड्डी के स्थान पर सेवेत के संक्षिप्त पाली स्वरूप का केवल परिवर्तित स्वरूप है । इसी प्रकार साहेत का आधुनिक नाम प्रत्यक्ष रूप से पाली के सावेत का केवल भिन्न स्वरूप है । अन्य नाम माहेत की समीक्षा करने में मैं असमर्थ हूँ परन्तु यह केवल मुरबद्ध शब्द है जिसमें हिन्दुओं की विशेष शक्ति है जैसा कि उल्टा पुलटा; और अनेक व्यक्तियों का कथन है कि सम्पूर्णा स्थान की जर्जर अवस्था के अनुकूल साहेत माहेत का यही वास्तविक अर्थ है । परन्तु कुछ व्यक्तियों का कथन है कि इसका मूल नाम मेट-मेट था और चूँकि यह सेवेत का भ्रष्ट स्वरूप प्रतीत होता है अतः यह सम्भव है कि साहेत माहेत सेठ-मेट का दीर्घ उच्चारण प्राप्त है । केवल एक मुसलमान ने जा व्वस्त नगर के समीप पीर बरान क मकबरे की देख भाल करता था इस बात पर जोर दिया है कि इसका वास्तविक नाम सावित्री था जो पाली के शुद्ध सावाठी स्वरूप के अत्यधिक समीप है और इसमें सन्देह नहीं रह जाता कि इस नाम में इस स्थान का वास्तविक नाम सुरक्षित है ।

ह्वेनसांग के अनुसार श्रावस्ती राज्य का कुछ क्षेत्र ४००० ली अथवा ६६७ मील था जो घाघरा एव पर्वतो के अधोभाग के मध्यवर्ती क्षेत्र के वास्तविक विस्तार से दुगुना है । परन्तु चूँकि उसने नेपाल की सीमाओं के सम्बन्ध में भी इन्हीं आंकड़ों को बोहराया है अतः यह सम्भव है कि उसके समय में उत्तर की पहाड़ियों में मलभूम एवं खाची के दो पश्चिमी जिले श्रावस्ती के अधीन रहे हों । इस प्रकार श्रावस्ती की सीमाओं में हिमालय पर्वतो से घाघरा नदी तक, पश्चिम में करनाली नदी से लेकर पूर्व में धोलगिरि पर्वतो एवं फैजाबाद तक सम्पूर्णा प्रदेश सम्मिलित था । इस क्षेत्र का घेरा ६०० मील अथवा ह्वेनसांग द्वारा अनुमानित आंकड़ों के अति समीप है ।

कपिला

श्रावस्ती से दोगो चीनी तीर्थ यात्री सीधे कपिला की ओर गये जो सम्पूर्णा भारत में बुद्ध के जन्म स्थान के रूप में प्रसिद्ध था । ह्वेनसांग ने इसे दक्षिण पूर्व में ५०० सी अथवा ८३ मील बताया है परन्तु पूर्व वर्ती तीर्थ यात्री फाहियान के अनुसार इसकी दूरी इसी दिशा में १३ योजन अथवा ६१ मील थी । ऐसा प्रतीत होता है कि एक योजन अथवा ७ मील का अन्तर कपिला एवं क्राकूचन्दा के जन्म स्थान की अपेक्षाकृत स्थिति के कारण हुआ है जो एक दूसरे से एक योजन की दूरी पर थे ।

फाहियान कपिला जाने से पूर्व ककुबन्दा के जन्म स्थान पर गया था जबकि ह्वेनसांग सर्व प्रथम कपिला गया था तत्पश्चात् क्राकूबन्दा के जन्म स्थान पर। चूँकि इस स्थान को सम्भावित रूप से नगर के पश्चिम में ८ मील का दूरी पर अवस्थित ककुआ नामक स्थान के अनुरूप समझा जा सकता है और मैं नगर को कपिला नगर के अनुरूप समझने का प्रस्ताव करना चाहता हूँ अतः मैं फाहियान के विवरण को ग्रहण करने का इच्छुक हूँ। अब साहेत तथा नगर की मध्यवर्ती दूरी ८१ १/२ मील से अधिक है क्योंकि मैंने साहेत से अशोकपुर तक सड़क की दूरी को ४२ १/२ आंश था एव भारतीय एटलस के विशाल मानचित्र पर सीधे माप से अशोकपुर से नगर की दूरी ३६ मील है। अतः देश के इस भाग की घुमावो दार सड़को से इनकी वास्तविक दूरी ८५ मील से कम नहीं हो सकती और जैसा कि फाहियान ने लिखा है। सम्भवतः यह प्रायः ६० मील है।

ह्वेनसांग ने ज़िले के घेरे को ४००० ली अथवा ६६७ मील आँका है जो फैजाबाद से घाघरा एवम् गण्डक के सङ्गम तक दोनों नदियों के वास्तविक क्षेत्र के समान है। सीधे माप के अनुसार यह क्षेत्र ५५० मील है जो मार्ग दूरी के अनुसार ६०० मील से अधिक हो जायेगा।

कपिला के नाम के सम्बन्ध में अभी तक कोई सकेत प्राप्त नहीं किया जा सका परन्तु मेरा विश्वास है कि अनेक समान तथ्यों के आधार पर सङ्कुचित सीमाओं के भीतर नगर की स्थिति को निश्चित किया जा सकता है। तिब्बत की बौद्ध पुस्तकों के अनुसार सूर्य वशी वीर गौतम के किसी वंशज ने कोशल में रोहिणी नदी के समीप एक भोल के तट पर कपिलवस्तु अथवा कपिला नगर की स्थापना की थी। अब नगर अथवा नगर खास राप्ती की कोहान नामक एक सहायक नदी के समीप चन्दो ताल के पूर्वी तट पर एवम् घाघरा नदी के पार अवध के उत्तरी खण्ड में अर्थात् कोशल में अवस्थित है। इस बात का उल्लेख किया जा चुका है कि यावस्ती से इसकी दूरी एवं दिकांश चीनी तीर्थ यात्री द्वारा दिये गये आकड़ों से मिलते हैं। पश्चिम की ओर सिद्ध नामक एक छोटी नदी भाल में गिरती है। यह नाम जिसका अर्थ "पवित्र व्यक्ति" है—सदैव प्राचीन मुनियों के लिए प्रयोग में लाया गया है और वर्तमान उदाहरण में मेरा विचार है कि मैं इसे कपिल मुनि के लिये प्रयोग कर सकता हूँ जिसका आश्रम नगर के विारोत भोल के तट पर था। गौतम वशो सर्व प्रथम कपिल मुनि के आश्रम के पास बस गये थे परन्तु चूँकि उनकी गायों के रम्भाने से मुनि की समाधि ने विघ्न पड़ता था उन्होंने कुछ दूरी पर अर्थात् भोल के दूसरे अथवा पूर्वी छोर पर नवीन कपिला नगर की स्थापना कर ली।

चीनी तीर्थ यात्रियों एवम् लङ्का की ऐतिहासिक पुस्तकों में रोहिणी नदी की स्थिति को स्पष्ट रूप से दिखाया गया है। फाहियान के अनुसार लुनमिङ्ग अथवा

लुम्बिनी नामक राजकीय उद्यान-जहाँ बुद्ध का जन्म हुआ था—कपिला के पूर्व में १० मील अथवा १६ मील की दूरी पर अवस्थित था। ह्वेनसांग ने इसे ला-फा नी कहा है एवम् इसे दक्षिण पूर्व दिशा में प्रवाहित एक छोटी नदी के तट पर अवस्थित बताया है जिसे जन साधारण “तेल की नदी” कहा करते थे। लङ्का की पुस्तकों के अनुसार रोहिणी नदी कपिला एवम् कोली नगरों के मध्य में प्रवाहित थी। कोली नगर बुद्ध की माता माया देवी का जन्म स्थान था। इसे व्याघ्रपुर भी कहा जाता था। जब माया देवी पसूतावस्था में थी तो वह कोली में अपने माता-पिता से मिलने हेतु गईं। “दोनो नगरों के मध्य साल वृषों का लुम्बिनी नामक एक उद्यान था जहाँ दोनों नगरों के निवासी मनोरञ्जनार्थ आया करते थे।” वहाँ उसने विश्राम किया एवम् शिशु बुद्ध को जन्म दिया। एक अन्य स्थान पर कहा गया है कि सूत्रा काल में कपिला एव कोली के निवासियों ने रोहिणी के जल को अपने धान के खेतों हेतु प्राप्त करने के प्रयत्न पर भ्रमण हुआ था। इन सभी बातों के आधार पर मेरा अनुमान है कि रोहिणी सम्भवतः वर्तमान समय की कोहान नदी थी जो नगर के पूर्व में लगभग ६ मील पर दक्षिण पूर्वी दिशा में बहती है। यह मानचित्रों की कुआना अथवा कुआना नदी है एव बुचनान की कोयाने नदी है जिसने इसे “एक सुन्दर छोटी नदी कहा है जो अपनी अनेक शाखाओं द्वारा जिने के सम्पूर्ण दक्षिण पूर्वी क्षेत्र को सींचती है।” इस प्रकार सभी आवश्यक बातों में यह बौद्ध ऐतिहासिक पुस्तकों की रोहिणा नदी से मिलती है।

कोली की स्थिति सन्देहपूर्ण है परन्तु इसे सम्भवतः अम-कोहिल ग्राम से सम्बन्धित किया जा सकता है जो नगर के ११ मील पूर्व में और कोहाना नदी के निकटतम बिन्दु से ३ मील से कम दूरी पर है। नगर से कोहिल जाने वाली सड़क भोकसोन नाम के एक छोटे कस्बे के विपरीत कोहाना नदी को पार करती है जो सम्भवतः किसी समय के प्रसिद्ध लुम्बिनी उद्यान का स्थान रहा हो क्योंकि इसे परादिमोक्षा अथवा “मोक्षस्थान” भी कहा जाता था। तत्पश्चात् यह त्रिशिष्ट नाम छोटा होते-होते माक्षा अथवा मोक्षान हो गया होगा जिससे मैं ह्वेनसांग की ‘तेल का नदी’ को सम्बन्धित करूँगा क्योंकि संस्कृत में माक्षान तेल का एक नाम है। अबुल फजल ने बुद्ध के जन्म स्थान को मोक्ता कहा है जो सम्भवतः मोक्ष का त्रुटि पूर्ण उच्चारण है।

नगर को प्राचीन कपिला के अनुरूप स्वीकार करने में एक अन्य टोस बिन्दु इस तथ्य से प्राप्त होता है कि नगर का वर्तमान मुखिया गौतम राजपूत है और नगर एवं अमोरहा के जिले गौतम राजपूतों एवं गौतमिया राजपूतों के मुख्य स्थान हैं। गौतमिया राजपूत गौतमों की एक निम्न श्रेणी है। अब कपिला वस्तु के शाक्य भी गौतम राजपूत थे एव स्वयं शाक्य मुनि को बर्मा निवासियों में गौतम बुद्ध अथवा गौतम माना जाता है। वंशवृत्त में गौतमों को अरका बन्धु का वंशज बताया गया है

जो (अरकाबन्ध) प्रसिद्ध अमर सिन्हा के अमर कोष में दिये गये बुद्ध के अनेक नामों में एक नाम है। अमर सिन्हा स्वयं बौद्ध धर्मावलम्बी थे।

मैंने स्वयं नगर की यात्रा नहीं की है परन्तु मुझे सूचित किया गया है कि यहाँ एक खेड़ा अर्थात् ईंटों के खण्डहरों का एक टीला है एवं इसके आस-पास ईंटों के बने भवनों के अनेक खण्डहर हैं। चूँकि फाहियान ने पाँचवीं शताब्दी के प्रारम्भ में कपिला को "अक्षरशः विमाल निर्जन स्थान बताया है जहाँ न तो राजा है न जनता, परन्तु केवल कुछ एक भिक्षु एवं दस बीस गृह हैं अतः इस बात की सम्भावना नहीं है कि नगर के स्पष्ट चिह्न प्राप्त किये जा सकें जो १२ शताब्दियों से अधिक समय से निर्जन पड़ा हुआ है। सातवीं शताब्दी के मध्य में ह्वेनसांग ने इस स्थान को इतना ध्वस्त देखा था कि उसके लिये यहाँ विस्तार जानना असम्भव था अतः मैं इस बात से सन्तुष्ट हूँ कि वर्तमान समय में विस्तृत खण्डहरों का अभाव नगर के उस ठोस दावे को ठुकरा नहीं सकता जो इसे कपिला के अनुरूप स्वीकार किये जाने के लिये प्राप्त है। इस क्षेत्र के अनेक स्थानों के नामों से इस अनुरूपता की पुष्टि होती है। यह नाम अधिक पवित्र स्थानों का प्रतिनिधित्व करते प्रतीत होते हैं जो बौद्ध धर्म के प्रारम्भिक इतिहास में प्रसिद्ध थे। मैं पिछले दो बुद्धों, क्राकुचन्दा एवं कनक मुनि के जन्म स्थानों एवं सर कूब या विशेष उल्लेख करता हूँ जो बुद्ध के तीर की चोट से बहने लगा था।

फाहियान ने क्राकुचन्दा के जन्म स्थान को ना-पी किया नाम दिया है परन्तु बौद्ध पुस्तकों में इसे क्षेमावती अथवा खेमावती कहा गया है। परन्तु लंका की बौद्ध पुस्तकों में क्राकुचन्दा को मेखल के राजा क्षेत्र का पुरोहित कहा गया है फाहियान के अनुसार यह नगर कपिला से एक योजन अथवा ७ मील पश्चिम में था परन्तु ह्वेनसांग के अनुसार यह कपिला से ५० ली अथवा ६२ मील दक्षिण में था। अन्य आंकड़ों के अभाव में यह कहना कठिन होगा कि कौन-सा कथन शुद्ध है परन्तु चूँकि मुझे नगर के ठीक आठ मील पश्चिम में ककुआ नामक कम्बा मिलता है अतः मैं फाहियान के विवरण का अनुसरण करने का इच्छुक हूँ। क्योंकि ककुआ, क्राकू का पाली स्वरूप है। ह्वेनसांग द्वारा दिये गये दिक्कांश के अनुसार इस नगर को कलवारी खास के आस-पास देखना चाहिये जो नगर के ७ मील दक्षिण में है।

कनक मुनि के जन्म स्थान की स्थिति के सम्बन्ध में भी इसी प्रकार की त्रुटि मिलती है। फाहियान के अनुसार यह स्थान क्राकुचन्दा के जन्म स्थान के दक्षिण में था जबकि ह्वेनसांग के अनुसार उत्तर में था। दूरी के सम्बन्धों में दो ही एक मत है। पूर्ववर्ती यात्री ने इसे एक योजन से कम अथवा ५ अथवा ६ मील बताया है और अन्तिम यात्री ने ३० ली अथवा ५ मील कहा है। लङ्का की बौद्ध पुस्तकों में नगर को क्षेमावती नगर कहा गया है जिसे सम्भवतः ककुआ के ६२ मील दक्षिण पश्चिम में

एवम् नगर के दक्षिण पश्चिम में इतनी ही दूरी पर शुभय पुरखा गाँव समझा जा सकता है।

सर कूप की स्थिति के सम्बन्ध में भी दिशा की समान भिन्नता का पता चलता है। फाहियान ने इसे कपिला के ३० ली अथवा ५ मील दक्षिण पश्चिम में बताया है जबकि ह्वेनसांग ने इसे समान दूरी पर दक्षिण पूर्व में दिखाया है। वर्तमान उदाहरण में भी मेरा अनुमान है कि फाहियान का कथन सही है क्योंकि ह्वेनसांग ने सर कूप से लुम्बिनी उद्यान को ८० से ६० ली अथवा १३ से १५ मील बताया है जो—जैसा कि मैं पहले वर्णन कर चुका हूँ—कपिला के पूर्व में रोहिणी अथवा कोहान नदी के तट पर था। अब, यदि सर कूप यदि राजधानी के दक्षिण पूर्व में था तो लुम्बिनी उद्यान से इसकी दूरी ६ अथवा ७ मील से अधिक नहीं हो सकती थी और यदि यह दक्षिण पश्चिम में था—जैसा कि फाहियान ने लिखा है—तो इसकी दूरी १२ अथवा १३ मील रही होगी। अतः सर कूप की सम्भावित स्थिति को खलनपुर ग्राम के समीप निश्चित किया जा सकता है जो नगर के दक्षिण पश्चिम में ठीक ५½ मील की दूरी पर है।

इन स्थानों की अनुरूपता का प्रस्ताव करते समय मैंने यह अनुमान कर लिया है कि नगर की प्राचीन कपिला का स्थान था परन्तु चूँकि मैंने देश के इस भाग का स्वयं निरीक्षण नहीं किया है और वह सभी सूचना जो मैं प्राप्त कर सका हूँ आवश्यक रूप से श्रुत है अतः मेरा विचार है कि इस महत्वपूर्ण प्रश्न का अन्तिम निर्णय नगर एवम् आस-पास के स्थानों के वास्तविक निरीक्षण के पश्चात् हो सकेगा। इस बीच मैं मैं अपनी वर्तमान खोज के परिणामों को उस समय तक लाभदायक समझता हूँ जब तक वास्तविक निरीक्षण से वास्तविक स्थिति का पता नहीं चलता।

रामाग्राम

कपिला से दोनों तीर्थ यात्री खनमो की ओर गये जिसे भारत के बौद्ध ग्रन्थों के रामाग्राम के अनुरूप स्वीकार किया गया है। फाहियान के अनुसार यह स्थान ५ योजन अथवा ३५ मील पूर्व में था तथा ह्वेनसांग के अनुसार यह इसी दिशा में २०० ली अथवा ३३½ मील की दूरी पर था। परन्तु उनके एक मत होने पर भी मेरा विश्वास है कि यह दूरी अधिक है। अनोमा नदी तक उनकी पश्चात्तवर्ती यात्रा को फाहियान ने ३ योजन अथवा २१ मील बताया है जबकि ह्वेनसांग ने इसे १०० ली १६½ मील कहा है और इस प्रकार कपिला से अनोमा नदी तक प्रथम यात्री के अनुसार कुल दूरी ८ योजन अथवा ५६ मील थी जबकि अन्तिम यात्री के अनुसार यह ३०० ली अथवा ५० मील थी। परन्तु भारतीय बौद्ध ग्रन्थों में इस दूरी को केवल ६ योजन अथवा ४२ मील बताया गया है जिसे मैं सही शुद्ध समझता हूँ क्योंकि

वर्तमान जमी नदी जो सम्भवतः बौद्ध पुस्तकों की अनोमा नदी है—नगर से पूर्व दिशा में प्रायः ४० मील दूर है। अनोमा की अनुरूपता पर जमी विचार किया जायेगा।

तीर्थ यात्री के कथनानुसार रामाग्राम की स्थिति को नगर एवम् अनोमा नदी के बीच लगभग दो तिहाई दूरी अर्थात् ४ योजन अथवा २८ मीच पर देखा जाना चाहिये। इस स्थान पर मुझे लण्डहरो के एक टीले सहित दियोकली नामक गाँव देखा था जिसे त्रिकोणमिति सम्बन्धी सर्वेक्षण हेतु चुना गया था। महावंशो में लिखा हुआ है कि रामाग्रामो का स्तूप-जो गङ्गा नदी पर लड़ा था—नदी की बाढ़ से नष्ट हो गया था। श्री लैडले ने इस बात पर जोर दिया है कि यह नदी गङ्गा नहीं हो सकती परन्तु घाघरा अथवा उत्तर की अन्य कोई नदी हो सकती है। परन्तु मैं इस बात में विश्वास करने का इच्छुक हूँ कि लंका की पुस्तकों में गङ्गा की कल्पना मात्र की गई है। सभी बौद्ध ग्रन्थ इस बात में सहमत हैं कि बुद्ध के अवशेषों को आठ भागों में विभाजित किया गया था जिसमें एक भाग रामाग्राम के कोशल को प्राप्त हुआ था और उन्होंने इस भाग पर एक स्तूप का निर्माण करवाया था। कुछ वर्ष पश्चात् अवशेषों के सात भागों को मगध के अजात शत्रु ने एकत्रित किया था और अपने इन्हे राज गृहों के एक ही स्तूप में रखा था परन्तु आठवाँ भाग उस समय भी रामाग्राम में रहा। लङ्का की बौद्ध पुस्तकों के अनुसार रामाग्राम का स्तूप नदी की बाढ़ में बह गया था एवं अवशेष पात्र नदी मार्ग से सागर तक चला गया था जहाँ नागाओं ने इन्हे प्राप्त कर लिया था और उन्होंने इसे अपने राजा को भेंट में दे दिया था। जिसने इसके स्वागतार्थ एक स्तूप का निर्माण करवाया था। १६१ से १३७ ई० पूर्व लङ्का के दुष्योगमिनी के शासन काल में पवित्र भिक्षु सोनुत्तारो ने आश्चर्यजनक रूप से इस पात्र को नाग राजा से प्राप्त कर लिया और लङ्का के महा धूमो अथवा “महा-स्तूप” में सुशोभित किया।

अब, यह कथा चीनी तीर्थ यात्रियों के कथनों से पूर्णतयः भिन्न है। जिन्होंने दुष्योगमिनी से कई शताब्दियों पश्चात् रामाग्राम की यात्रा की थी एवम् उन्होंने स्तूप को अच्छी अवस्था में देखा था परन्तु नदी को नहीं देखा था। पाँचवीं शताब्दी के प्रारम्भ में फाहियान ने स्तूप के समीप एक सरोवर देखा था जहाँ एक नाग रहा करता था जो निरन्तर स्तूप पर दृष्टि रखता था। सातवीं शताब्दी के मध्य में ह्वेनसांग ने इसी स्तूप एवम् नागों से भरे सरोवर को देखा था जो प्रतिदिन मानव शरीर धारण कर स्तूप पर पूजा किया करते थे। दोनों तीर्थ यात्रियों ने सन्न्यास अशोक द्वारा इस पात्र को हटाकर अपना राजधानी में ले जाने के प्रयत्नों का उल्लेख किया है परन्तु नाग राज के प्रतिवाद के कारण उसे सफलता नहीं मिली। “नाग राज ने कहा, यदि आप अपनी बली द्वारा इस स्तूप की शोभा नहीं बढ़ा सकते तो आप इन्हे नष्ट कर सकते हैं

और मैं आपके भार्ग में बाधा नहीं डालूँगा।" अब, लङ्का की बौद्ध पुस्तकों के अनुसार नाम राज ने भिक्षु सोनुत्तारो को अवशेष पात्र लङ्का ले जाने के प्रयत्न से विरक्त करने के लिये इसी तर्क का आश्रय लिया था। अतः मेरा अनुमान है कि लङ्का के लेखको ने रामाप्राग के सरोवर को चतुराई से नदी में परिवर्तित कर दिया गया था जिससे अवशेष जो सरोवर के नागों के पास थे सागर में नाग राजा के पास ले जाये जा सके एवम् वहाँ से उन्हें लङ्का अथवा अन्य किसी भी स्थान पर सरलता पूर्वक ले जाया जा सके। इस प्रकार लङ्का की कथा में नदी की आवश्यकता थी जिससे अवशेषों को सागर तक ले जाया जा सके। परन्तु दो तीर्थ यात्रियों जिन्होंने कई शताब्दियों पश्चात् स्तूप को सुरक्षित देखा था परन्तु नदी को नहीं देखा था—की सयुक्त साक्षी के सम्मुख कथा की साक्षी कोई महत्व नहीं रखती। अतः मैं गङ्गा को लङ्का के लेखको की कल्पना समझ कर छोड़ देता हूँ और इसके स्थान पर चीनां तीर्थ यात्रियों के नाग सरोवर को सत्य स्वीकार करता हूँ। इस प्रकार नदी से छुटकारा प्राप्त करने के पश्चात् मैं दयो-ल्लनी को बौद्ध इतिहास के रामाप्राग के अनुरूप स्वीकार किये जाने में कोई आपत्ति का कारण नहीं देख सकता। पाचवीं शताब्दी में फाहियान की यात्रा के समय यह नगर पूर्णतयः निर्जन था। फाहियान ने यहाँ केवल एक छोटी धार्मिक संस्था के होने का वर्णन किया है। सातवीं शताब्दी के मध्य में भी यह संस्था थी परन्तु यह अति जर्जर अवस्था में रही होगी क्योंकि यहाँ मठ की देख-भाल करने के लिए केवल एक स्लामनेरा अथवा भिक्षु था।

अनोमा नदी।

बौद्ध धर्म के इतिहास में अनोमा नदी राजकुमार सिद्धार्थ द्वारा सन्घासी के वस्त्र ग्रहण करने के स्थान के रूप में प्रसिद्ध थी जहाँ उन्होंने अपने केश काटे थे एवम् अपने दास एवम् घोड़े को त्याग दिया था। बर्मा एवम् लका की बौद्ध पुस्तकों के अनुसार कपिला से इस स्थान की दूरी ३० योजन अथवा २१० मील थी। यह कथन श्रुतिपूर्ण विचार था कि यह स्थान कपिला एवम् राजशुही के मध्य था जबकि दोनों स्थानों की मध्य वर्ती दूरी ६० योजन बताई जाती है। ललित विस्तार के तिब्बती अनुवाद में इस दूरी को ६ योजन अथवा ४२ मील बताया गया है। यह दूरी फाहियान तथा ह्वेनसांग के आंकड़ों से कुछ कम है परन्तु चूंकि प्रथम तीर्थ-यात्री दो दूरियों को पूर्ण योजन में बताया है और अन्तिम यात्री ने दोनों दूरियों को सौ सौ की संख्या में ही में बताया है अतः उन्हें केवल अनुमानित स्वीकार किया जा सकता है। इस प्रकार फाहियान का ५ योजन जमा ३ योजन केवल ४६ तया २६ योजन ही सकता है तथा ह्वेनसांग के २०० ली जमा १०० ली वस्तुतः केवल १६० ली जमा ६० ली हो सकते हैं। इस प्रकार प्रथम दूरी को घटा कर ७ योजन अथवा ४६ मील

किया जा सकता है एवं अन्तिम दूरी को घटा कर २६० मी अथवा ४३ मील बताया जा सकता है। अतः मैं ललित विस्तार को ६ योजन अथवा ४२ मील की दूरी को वास्तविक दूरी की समीपस्थ दूरी स्वीकार करता हूँ जिसे पूर्ण योजन में बताया जा सकता है।

सन्यासी जीवन को ग्रहण करने के लिये जब राजकुमार सिद्धार्थ ने कपिला छोड़ा तो उन्होंने वैशाली से होते हुए रात्रगृही का मार्ग अपनाया। अतः इस मार्ग की सामान्य दिशा दियोकली के आगे संग्रामपुर से नीचे ओमी नदी के तट तक एवम् उस स्थान तक जहाँ यह नदी औमियार भौल में गिरती है पूर्व दक्षिण पूर्व थी। (१) चूँकि ओमी नदी उत्तर पश्चिम से दक्षिण पूर्व की ओर बहती है अतः नगर से इसकी दूरी ४० से ४५ मील तक है। यह मार्ग संग्रामपुर के ऊपर नदी को पार नहीं कर सकता था क्योंकि इससे इसकी दूरी ४० मील से कम हो जाती है। न ही यह बिन्दु औमियार भौल से नीचे है जो एक संकीर्ण मार्ग से राति में मिलती है। यदि स्वीकृत तथ्य सही हैं तो नदी पार करने का बिन्दु औमियार भौल के सिर से थोड़ा ऊपर रहा होगा।

अब, ओमी अथवा संस्कृत अवमी का अर्थ है "हीन" और नदी के नाम के रूप में यह पड़ोस की अन्य नदियों की तुलना में इस नदी के छोटे आकार का प्रतिनिधित्व करता होगा। मानचित्र पर दृष्टिगत करने से यह स्पष्ट हो जाता है कि ओमी राप्ती नदी का पुराना मार्ग है जिसने वर्तमान मार्ग को दुमरिया गञ्ज के समीप त्याग दिया था। बूढ़ी नाला नामक ओमी की मुख्य शाखा को बाँसी के समीप निकालती है अब भी वार्षिक बाढ़ के समय बलदल नामक एक शाखा द्वारा राप्ती नदी से जल प्राप्त करती है। अकेला यह तथ्य ही इस बात का निर्णायक प्रमाण है कि बनेहर के समीप बूढ़ी नाला से सञ्जम के नीचे ओमी का निचला मार्ग राप्ती का पुराना मार्ग है। अतः पुराने मार्ग को राप्ती के विशाल अथवा मुख्य मार्ग से भिन्न दिवाने के लिये ओमी अथवा अवमी नदी अर्थात् "हीण अथवा छोटी नदी" की उपाधि उचित रूप से दी गई थी।

ललित विस्तार के अनुसार वह स्थान जहाँ बुद्ध ने नदी को पार किया था। अनुवैन्या जिले में मनेया नामक नगर के समीप था। नगर का नाम अज्ञात है परन्तु जिले का नाम अनौला प्रतीत होता है जो ओमी नदी के निचले मार्ग के पश्चिमी तट के खण्ड का नाम है एवम् जिसमें संग्रामपुर एवम् औमियार भौल दोनों ही सम्मिलित

(१) पूर्वी भारत ३१४ में बुच्चनान ने इसे नगर भौल कहा है परन्तु भारतीय एटलस में एवम् राजकीय मानचित्रों में इसे औमियार ताल तथा नदी को अमी नदी कहा गया है।

धी। अनुवैन्या का अर्थ है वैन्य नदी अथवा वैन्य नदी की निचली शाखा का तटीय प्रदेश। यह नाम सम्भवतः वेणु अथवा बांस शब्द से लिया गया है और यदि ऐसा है तो इसका अर्थ 'बांस की नदी' होगा और इस प्रकार यह बशी के समान नाम होगा जो तट पर बांस के होने के कारण अथवा बांसी नगर से होकर बहने के कारण इस नदी को दिया जा सकता है।

बर्मा एवम् लङ्का की बौद्ध कथायें इस कथन में सहमत हैं कि नदी तट पर पहुँचने पर—जहाँ राजकुमार सिद्धार्थ ने अपने दास एवम् घोड़े को त्याग दिया था—नदी का नाम पूछा और यह बताया जाने पर कि इसका नाम अनोमा है नदी के नाम से सम्बन्धित टिप्पणी की जिसे अनुवादकी ने भिन्न-भिन्न रूप से लिखा है। बर्मी कथा के अनुसार नदी का नाम अनोमा था जिसे सुनने पर राजकुमार ने टिप्पणी की "मैं स्वयं को उस सम्मान के अयोग्य सिद्ध नहीं करूँगा जिसकी मैं कामना करता हूँ।" "तत्पश्चात् घोड़े को एड लगाते ही वह भयानक पशु तुरन्त नदी के दूसरे तट पर कूद गया।" श्री हार्बी ने इस घटना को अधिक संक्षिप्त रूप में लिखा है।" नदी तट पर पहुँच कर उन्होंने सामन्त से इसका नाम पूछा और जब उन्हें बताया गया कि इसका नाम अनोमा, 'प्रख्यात अथवा सम्माननीय' है तो उन्होंने इसे अपने पक्ष में एक अन्य शुभ शयुन के रूप में ग्रहण कर लिया। टरनोर ने लङ्का की बुद्धावधियों की अट्टकथा के आधार पर इस कथा को विस्तार में बताया है। राजकुमार सिद्धार्थ ने छन्दो में पूछा, "इस नदी का क्या नाम है?" 'स्वामी इसका नाम अनोमा है।' उत्तर में उन्होंने कहा, 'मेरे विधान में किसी प्रकार का अनाम (हृणिता) नहीं होगा। यह कहते हुए उन्होंने एड़ी बवाई और अपने अश्व को छत्राङ्ग लगाने का संकेत दिया।" टरनोर का कथन है कि "इस टिप्पणी में श्लेष है" परन्तु श्लेष 'बौद्ध साहित्य में लघुता की वस्तु नहीं है।" टरनोर ने किसी त्रुटि के कारण अनोमा को "हीणता" से सम्बन्धित कर लिया है जबकि इसका अर्थ ठीक इसके विपरीत है एवम् श्री हार्बी एव पावरी बिर्गा-डेट ने इसे शुद्ध रूप में लिखा है। बर्मी एवं लङ्का की बौद्ध पुस्तकों के अनुसार ऐसा प्रतीत होगा कि नदी का नाम अनोमा "हीण नदी वरन् श्रेष्ठ" था और राजकुमार की टिप्पणी भी इसी प्रकार रही होगी कि उसका विधान भी अनोमा (श्रेष्ठ) होगा। परन्तु चूँकि वर्तमान समय में नदी का नाम ओमा अथवा 'हीण' है और चूँकि टरनोर के अनुवाद से पता चलता है कि उसकी प्रतिलिपि में इसका नाम ओमा अथवा ओमा था मैं इस सन्देह का निवारण नहीं कर सकता कि इसका वास्तविक पाठ यही है एवं जब राजकुमार को यह सूचना दी गई थी कि नदी का नाम ओमा अथवा 'हीण' है तो उन्होंने टिप्पणी की कि "मेरा विधान अनोमा अथवा 'श्रेष्ठ' होगा।" यदि नदी का २९ नाम अनोमा था तो यह बात समझ में नहीं आती कि यह नाम किस प्रकार ओमा

बन गया। जिसका अर्थ मूल नाम के अर्थ के विपरीत है। परन्तु यदि यह औमी अर्थात् रातो की छोटी माला की धी और बौद्ध धर्मावलम्बियों ने इसे अपनी इच्छानुसार बदल कर अनोमा कर दिया था तो मून नाम का पुनः प्रयोग बौद्ध धर्म के ह्रास का स्वाभाविक परिणाम प्रतीत होगा।

परन्तु नदी के पूर्वी तट पर उस बिन्दु से थोड़ी दूरी पर जिसे मैंने बुद्ध के नदी पार करने का स्थान स्वीकार किया है, तीन महत्व पूर्ण नामों की उपस्थिति से बौद्ध अनोमा एवं आधुनिक औमा की अनुरूपता की पुष्टि होती है। दूसरे तट पर पहुँचने पर राजकुमार घोड़े से नीचे उतर गया और उन्होंने अपने दास चन्दक को कपिला वापस लौट जाने का आदेश दिया। इस स्थान पर चन्दक निवर्तन अथवा 'चन्दक की वापसी' नामक एक स्तूप खड़ा है जिसे बोल चाल की भाषा में सम्भवतः चन्दबर्त बना दिया गया होगा। मेरे विचार में इस स्थान को औमी नदी के पूर्वी तट पर, औमियार भील के सिरे के समीप अवस्थित चन्दौली ग्राम के अनुरूप स्वीकार किया जा सकता है जो गोरखपुर के १० मील दक्षिण में है। तत्पश्चात् राजकुमार ने अपनी सड़ग के साथ अपने केशों का चूड़ा काट डाला जिसे ऊपर की ओर फेंके जाने पर देवताओं ने ग्रहण कर लिया "जिन्होंने उस स्थान पर चूड़ा पट्टी गढ़ नामक स्तूप का निर्माण कराया। बोलचाल की भाषा में इस नाम को छोटा कर चूड़ा गृह बना दिया गया होगा जिसे मेरे विचार में चन्दौली के तीन मील उत्तर में चौरेया नामक गाँव के अनुरूप माना जा सकता है। तत्पश्चात् राजकुमार ने काशाय नामक अपने वस्त्र उतार दिये क्योंकि यह काशी अथवा बनारस में महीन सूत के बने हुए थे। इन वस्त्रों के स्थान पर उन्होंने सन्यासियों के योग्य सादे वस्त्र पहन लिये। इस घटना के स्थान पर जन साधारण ने काशाय गृह नामक स्तूप का निर्माण करवाया। इस स्थान को मैं चन्दौली के ३½ मील दक्षिण पूर्व में अवस्थित कसेयार नामक गाँव के अनुरूप स्वीकार करूँगा। इन अनुरूपताओं के पक्ष में मैं इस बात का उल्लेख करना चाहता हूँ कि ह्वेनसांग ने त्यागे गये वस्त्रों के स्तूप को चन्दक वापसी' के स्तूप के पूर्व में दिखाया है परन्तु त्यागे गये वस्त्रों के स्तूप के समीप ही चूड़ा पट्टी गढ़ स्तूप को दिखाने में उसने उस स्थान के विपरीत दिशा में संकेत किया है जिसे मैं कसेयार के उत्तर में ६ मील की दूरी पर चौरेया में दिखा चुका हूँ। अतः यह सम्भव प्रतीत होता है कि मेरी प्रस्तावित अनुरूपताओं में एक अनुरूपता त्रुटि पूर्ण होगी परन्तु चूँकि अन्य दोनों ह्वेनसांग द्वारा बताई गई स्थितियों से सहमत है प्रतीत होती है अतः मेरा अनुमान है कि वह सभी सम्भवतः सही हैं।

पीपलवन

अनोमा से दोनों चीनी यात्री बुद्ध की चिता की राह पर निर्मित स्तूप की

यात्रा पर गये जो पिप्पलबनों के स्थान पर बना हुआ था। इस नगर के मौर्यों ने जिन्हे विलम्ब के कारण बुद्ध के अवशेष नहीं मिल सके थे राख से ही सन्तोष कर लिया। फाहियान ने स्तूप को अनोमा के पूर्व में ४ योजन अथवा २८ मील की दूरी पर बताया है परन्तु ह्वेनसांग के अनुसार इस की दूरी १८० से १९० ली अथवा ३० से ३२ मील थी जब कि इसकी दिशा दक्षिण पूर्व थी। फाहियान ने नगर के नाम का उल्लेख नहीं किया है परन्तु वर्गी एवं लका की बौद्ध पुस्तकों में इसे पिप्पला बनों अथवा 'पीपल वन' कहा गया है तथा तिब्बती दुलना में इसे न्याप्रोद्ध अथवा वट बुद्ध कहा गया है। ह्वेनसांग ने भी "न्साप्रोधा वृक्षों के वन" को कोयले के स्तूप 'का स्थान कहा है और चूँकि उनमें वस्तुतः उस स्थान का यात्रा की थी अतः हमें लका के ग्रन्थों की साक्षी के स्थान पर उनकी साक्षी को स्वीकार करना चाहिये। अब इस नाम का कोई स्थान नहीं है परन्तु ह्वेनसांग द्वारा इङ्गित दक्षिण पूर्वी दिशा में एक विशाल वन है जिसने सहनकट नामक प्राचीन नगर के खण्डहरो को पूरी तरह घेर रखा है। बुधनान ने इस स्थान का विस्तृत विवरण दिया है जिसने खण्डहरो से बुद्ध की अनेक मूर्तियाँ प्राप्त की थी। अतः बौद्ध धर्म के समृद्ध काल में निश्चित ही इस नाम का स्थान था। मानचित्र पर सीधे भाप के यह ओमी नदी पर बन्दौली घाट से २० मील की दूरी पर है परन्तु सड़क की दूरी से मार्ग में अनेक छोटी नदियों के आ जाने के कारण यह दूरी २५ मील से कम नहीं है। अतः यह स्थिति ह्वेनसांग के कोयले के स्तूप की स्थिति से यथा सम्भव मिलती है परन्तु मैं इसकी पुष्टि के प्रमाण प्रस्तुत, नहीं कर सकता जब तक कि श्री नगर कोलुभा नामक गाँव को 'कोयल' अर्थात् कोयला से सम्बन्धित न किया जाये। परन्तु इसकी सम्भावना अधिक नहीं है। फिर भी मैं यह जोड़ देना चाहता हूँ कि सहनकट से कसिया का दिक्कांश ह्वेनसांग द्वारा उल्लिखित कोयले के स्तूप से कुशी नगर का उत्तर पूर्वी दिक्कांश से मिलता है।

कुशीनगर

फाहियान ने कुशी नगर को कोयले के स्तूप से १२ योजन अथवा ८४ मील पूर्व बताया है परन्तु वैशाखी एवं बनारस में इसकी कथित दूरियों से तुलना करने पर यह दूरी पूर्णतयः असम्भव प्रतीत होती है। दुर्भाग्यवश ह्वेनसांग ने अपनी सामान्य आदत के विपरीत दूरी का उल्लेख नहीं किया है और उसने केवल इतना लिखा है कि उसने जङ्गली बेलों जङ्गली हाथियों एवं झुटेरों से पूर्ण एक विस्तृत वन से होकर लम्बे समय तक उत्तर पूर्व दिशा में यात्रा की थी। सहनकट के उत्तर एवं पूर्व में इस वन का एक भाग अब भी विद्यमान है और मोरलपुर के उत्तर में तराई के वनों में जङ्गली हाथी अभी भी अधिक संख्या में पाये जाते हैं। सर्व प्रथम मि० विलसन ने कसिया का कुशी नगर के स्थान के रूप में प्रस्ताव किया था और यह प्रस्ताव सामान्य रूप से स्वीकार कर लिया गया है। यह गाँव मोरलपुर के पूर्व ठीक ३५ मील की दूरी पर

दो मुख्य मार्गों के बीराहे पर अवस्थित है। मानचित्र पर सीधे माप से यह गाँव सहनकट से २८ मील उत्तर पूर्व में है। अथवा सडक की दूरी से ३५ मील दूर है। अतः इसकी दूरी फाहियान द्वारा कथित १२ योजन की दूरी के स्थान पर केवल ५ योजन है। बनारस से इसकी दूरी में वृद्धि किये बिना तथा वैशाली से इसकी दूरी को घटाये बिना इसे अधिक दूर उत्तर पूर्व में नहीं बिखाया जा सकता। अब, प्रथम दूरी को ह्वेनसांग ने ७०० ली अथवा ११७ मील सीमित किया है तथा अन्तिम दूरी को फाहियान ने स्वयं ५ योजन अथवा १७५ मील निश्चित किया है और चूँकि दोनों अनुमान कसिया की वास्तविक स्थिति के अधिक समीप हैं अतः मुझे विश्वास है कि फाहियान द्वारा इसे १२ योजन बताया जाना एक त्रुटि थी। कसिया के समीप अनुरुद्धवा मानचित्र पर सीधे माप से बनारस से ठीक १११ मील उत्तर-उत्तर पूर्व में है और सडक की दूरी के अनुसार यह दूरी १२० से कम नहीं होगी। मैंने जिस मार्ग का अनुसरण किया था उसके अनुसार कसिया एवं वैशाली की मध्यवर्ती दूरी १४० मील है परन्तु यह मार्ग उन नवीन सीधो रेखाओं के साथ-साथ था जिन्हें अङ्गरेजी सरकार ने निश्चित किया था। स्थानीय घुमावदार पुराने मार्गों से यह दूरी कहीं अधिक अथवा १६० मील से कम नहीं रही होगी।

ह्वेनसांग की यात्रा के समय कुशीनगर को बीबारों जर्जर अवस्था में थी एवं यह स्थान प्रायः निर्जन था परन्तु प्राचीन राजधानी की हँटों की नीव १२ ली अथवा २ मील के घेरे में विस्तृत थी। अनुरुद्धवा तथा कसिया के मध्य वर्तमान खण्डहर अधिक बड़े क्षेत्र में फैले हुए हैं परन्तु इनमें कुछ एक निश्चित ही नगर से बाहर थे और अब इसकी वास्तविक सीमाओं का निश्चय करना प्रायः असम्भव है। सम्भवतः यह नगर अनुरुद्धवा गाँव के उत्तर पूर्व में खण्डहरों के टीले के स्थान पर बसा हुआ था। अतः बुद्ध के निर्वाण प्राप्ति का स्थान स्तूप की स्थिति से, एव माया कुमार का कोट अथवा 'मृतक राजकुमार का दुर्ग' नामक खण्डहर एव वह स्थान जहाँ बुद्ध के शव को जलाया गया था, वर्तमान देविस्थान नामक विशाल स्तूप के स्थान के अनुरूप होंगे। प्रथम स्थान अनुरुद्धवा के उत्तर पश्चिम में तथा छोटा गण्डक अथवा हिरण्यवती नदी के पुराने मार्ग—जो यदा कदा वर्षा ऋतु में जल से भर जाता है—के पश्चिम में है। अन्तिम स्थान अनुरुद्धवा के उत्तर पूर्व में तथा हिरण्यवती अथवा छोटा गंडक के पुराने मार्ग के पूर्व में अवस्थित है।

कसिया के समीप खण्डहरों से वर्तमान समय में सम्बन्धित एक मात्र नाम माया कुमार अथवा 'मृतक राजकुमार' का नाम है। श्री लिस्टन ने इसे मादा कहा है परन्तु पडोसी मिशनपुर गाँव के एक ब्राह्मण ने मेरे लिये उपयुक्त नाम को ठीक उसी प्रकार लिखा था जैसा मैंने ऊपर लिखा है। मेरे विचार में यह शब्द मथा अथवा माथा

से लिया गया है अतः माघा कुमार की मूर्ति "मृतक राजकुमार" स्वीकार किया है जिसे मैं बुद्ध की मूर्ति अथवा जनसाधारण की भाषा में निर्वाण के पश्चात् स्वयं बुद्ध से सम्बन्धित करता हूँ। शाक्य द्वारा सन्यासी के वस्त्र ग्रहण करने की चटना का वर्णन करते हुए ह्वेनसांग ने उसे कुमार राजा अथवा 'राजकीय राजकुमार' कहा है परन्तु मेरा विश्वास है कि यद्यपि विद्वानों ने सन्यासी बुद्ध के लिये इस उपाधि का प्रयोग नहीं किया था फिर भी यह असम्भव नहीं है कि जनसाधारण में यह नाम प्रचलित रहा हो। ह्वेनसांग से हमें पता चलता है कि जहाँ बुद्ध की मूर्ति हुई थी उस स्थान पर ईं टो का बिहार अथवा मन्दिर मठ बनवाया गया था जिसमें मूर्त्यु शैया पर लेटे हुए बुद्ध की प्रतिमा थी जिसका सिर उत्तर की ओर था। स्वाभाविक है कि वह प्रतिमा कुशीनगर के स्थान पर पूजा की विशेष वस्तु रही होगी और यद्यपि विद्वानों में यह "निर्वाण प्रतिमा" के नाम से प्रचलित रही हो फिर भी मैं यह विश्वास कर सकता हूँ कि जनसाधारण के सभी वर्गों में "मृतक राजकुमार की प्रतिमा" का नाम अधिक प्रचलित रहा हो। अतः मेरा विचार है कि माघा कुमार का नाम जिसे आज भी कश्मिर के सण्डहरों से सम्बन्धित किया जाता है बुद्ध की मूर्त्यु से सीधा सम्पर्क रखता है। उनके अनुयायियों के अनुसार बुद्ध की मूर्त्यु ५४३ ई० पूर्व में वैशाख पूर्णिमा के अवसर पर कुशीनगर में हुई। वर्तमान समय तक इस नाम का जीवित रहना कश्मिरा को बुद्ध की मूर्त्यु के स्थान के रूप में स्वीकार करने के पक्ष में एक ठोस प्रमाण है।

खुखुन्दो-कहौन

कुशी नगर के बाद ह्वेनसांग बनारस की ओर गया और २०० ली अथवा ३३ मील दक्षिण-पश्चिम की यात्रोपरान्त वह एक विशाल नगर में पहुँचा जहाँ एक ब्राह्मण रहा करता था जो बौद्ध धर्म का अनुयायी था। यदि हम कठोरता पूर्वक दक्षिण पश्चिम दिशा का अनुसरण करें तो हमें इस विशाल नगर को रुद्रपुर के समीप सहनकट के अनुरूप स्वीकार करना चाहिये। परन्तु इस स्थान को हम इसके पूर्व पिण्डसवन के अनुरूप स्वीकार कर चुके हैं और यह स्थान बनारस की ओर जाने वाले मुख्य मार्ग पर नहीं है। चूँकि ह्वेनसांग ने ब्राह्मण द्वारा जाने जाने वाले सभी यात्रियों की सेवा का विशेष उल्लेख किया है अतः यह निश्चित है कि यह विशाल कस्बा कुशी नगर तथा बनारस के मध्य मुख्य मार्ग पर रहा होगा। अब, यह मुख्य मार्ग रुद्रपुर से होकर नहीं जा सकता था क्योंकि ऐसा करने से इसे घाघरा नदी के अतिरिक्त राप्ती नदी को भी पार करना पड़ता जबकि स्वयं रुद्रपुर बनारस के सीधे मार्ग में नहीं पड़ता। यह प्रायः स्पष्ट है कि यह मुख्य मार्ग घाघरा एवं राप्ती के संगम स्थान से नीचे किसी स्थान पर घाघरा को पार करता होगा। जनसाधारण के अनुसार घाघरा को पार करने का घाट कहौन के ४ मील दक्षिण में तथा दोनों नदियों

के संवम स्थान से ७ मील नीचे महिषी में था। कशिया से महिषी घाट तक यह मार्ग खुलुन्दो एवं कहौन के दो प्राचीन नगरों से होकर बना होता। आज भी इन दोनों स्थानों पर प्राचीनता के चिह्न पाये जाते हैं परन्तु प्रथम नगर कशिया से केवल २८ मील दूर है जबकि द्वितीय नगर की दूरी ३५ मील है। दोनों ही असंदिग्ध रूप से ब्राह्मण-वादी थे परन्तु खुलुन्दो में प्राप्त सभी खण्डहर मध्य युग में सम्बन्धित हैं जबकि कहौन में प्राप्त अवशेष स्कन्द युग के समय के हैं जिसने ह्वेनसांग के समय से कई शताब्दी पूर्व शासन किया था। अतः मैं ह्वेनसांग के प्राचीन नगर के प्रातिनिधि के रूप में कहौन के बावे को स्वीकार करने का इच्छुक हूँ। आंशिक रूप से इसकी असंदिग्ध प्राचीनता के कारण एव आंशिक रूप से इस कारण कि कशिया से खुलुन्दो के अपेक्षाकृत बड़े नगर की दूरी की उपेक्षा इस स्थान की दूरी तीर्थ यात्री के अनुमान से अच्छी तरह मिलती है।

पावा, अथवा पदरौना

लंका की पुस्तकों में कुशो नगर पहुँचने से पूर्व बुद्ध के अन्तिम विश्राम स्थान के रूप में पावा का उल्लेख किया गया है। कुशी नगर में उनकी मृत्यु के पश्चात् बुद्ध के शव के दाह संस्कार में भाग लेने के लिये कुशो नगर तक काश्यप की यात्रा में इसका पुनः उल्लेख मिलता है। पावा, बुद्ध के अवशेष प्राप्त करने वाले आठ नगरों में एक नगर के रूप में भी प्रसिद्ध था। लंका की पुस्तकों में इसी कुशीनगर से गंडक नदी की ओर केवल १२ मील की दूरी पर दिखाया गया है। अब कशिया से १२ मील उत्तर उत्तर पूर्व में पदरौना अथवा पदर वन नाम एक बड़ा गाँव है जहाँ दूरी हुई ईंटों से ढका एक विशाल टीला है जिसमें बुद्ध की अनेक प्रतिमाये प्राप्त की गई हैं। पदरवन अथवा पदरवन के नाम को सरलता पूर्वक छोटा कर परवन, पवन अथवा पावा बनाया जा सकता है। तिब्बती कहंग्यूर में इसे दिग पचन कहा गया है परन्तु चूँकि इसका अर्थ नहीं दिया गया है अतः यह कहना असम्भव है कि यह मूल भारतीय नाम है अथवा तिब्बती अनुवाद। पावा एवम् कुशीनगर के मध्य कुकुत्था अथवा कुकुत्था नामक एक नदी थी जहाँ बुद्ध ने स्नान किया था एवम् जल ग्रहण किया था। यह नदी वर्तमान समय की बाघी, बरही अथवा बाग्ही नाला रही होगी जो ३६ मील बहने के बाद कशिया से ८ मील नीचे छोटा गंडक अथवा हिरन्य नदी के बाये तट पर मिलती है।

वाराणसी, अथवा बनारस

सातवीं शताब्दी में पो-लो-चो-सी अथवा वाराणसी राज्य की परिधि ४००० ली अथवा ६६७ मील थी तथा राजधानी जो गङ्गा नदी के पश्चिमी तट पर थी १८ से १६ ली अथवा ३ मील लम्बी एवम् ५ से ६ ली अथवा १ मील चौड़ी थी। पड़ोसी

राज्यों की सीमाओं को देखते हुए इसकी सम्भावित सीमाये उत्तर में गौमती नदी, से इलाहाबाद तक एवम् टोन्स नदी से बिहारी तक सीधी रेखा, दक्षिण में बिलहारी से सोनहाट तक सीधी रेखा एवम् पूर्व में रेहन्द कर्मनासा तथा गङ्गा नदियों थीं। इन सीमाओं के मीतर इसकी परिधि मानचित्र पर सीधे माप में ५६५ मील एवम् वास्तविक मार्ग दूरी से ६५० मील है।

बनारस नगर उत्तर पूर्व में बरना नदी एवम् दक्षिण पश्चिम में असी नाला के मध्य गङ्गा नदी के बाये तट पर अवस्थित है। बरना अथवा बरणा एक महत्वपूर्ण छोटी नदी है जो इलाहाबाद के उत्तर में निकलती है तथा लगभग १०० मील तक बहती है। असी बहुत ही छोटी नदी है और अपने गोण आकार के कारण यह हमारे सर्बधिक विस्तृत मानचित्रों में भी दिखाई नहीं देती। भारतीय एटलस प्रति नवम्बर ८८ में जो एक इंच बराबर चार मील की दर से बनाई गई है अथवा बनारस जिले के पत्थर के छाप के बड़े मानचित्र में जिसे एक इंच बराबर २ मील की दर से बनाया गया है इस नदी को स्थान नहीं दिया गया है। इस भूल के कारण फ्रांसीसी विद्वान एन० विवोन डी सेन्ट मार्टिन को गङ्गा की सहायक नदी के रूप में असी नदी के अस्तित्व में सन्देह है एवम् उनका अनुमान है कि यह केवल बरना नदी की एक शाखा हो सकती है एवम् दोनों की संयुक्त धारा जिसे वाराणसी कहा जाता था—से नगर का नाम वाराणसी पड़ गया था। जैसा कि मैंने बताया है असी नाला को हलमन्डेन द्वारा प्रकाशित जेम्स विन्निप के बनारस के मानचित्र में एवम् उस छोटे मानचित्र में देखा जा सकता है जिसे मैंने बनारस के खण्डहरों की व्याख्या करने के लिये बनाया है। श्री एच० एच० विलसन ने अपने संस्कृत शब्द कोष में वाराणसी के अन्तर्गत असी की स्थिति को ठीक-ठीक समझाया है। मैं यह भी कहना चाहूँगा कि बनारस से रायनगर की ओर जाने वाली सड़क नगर के ठीक बाहर एवम् नदी में सगम स्थान से कुछ नीचे असी नाला को पार करती है। दोनों छोटी नदियों एवम् गङ्गा के संगम स्थान को विशेष रूप से पवित्र माना जाता है और तदनुसार नगर से नीचे बरना सगम एवम् नगर से ऊपर असी संगम पर मन्दिरों का निर्माण करवाया गया है। नगर को उत्तर एवम् दक्षिण से घेरने वाली दोनों नदियों के संयुक्त नाम से ब्राह्मणों ने वाराणसी अथवा वाराणसी नाम प्राप्त किया जिसे बनारस नाम का संस्कृत स्वरूप समझा जाता है। परन्तु जनसाधारण में प्रचलित रूप में इसे राजा बनारस के नाम से सम्बन्धित किया जाता है जिसके सम्बन्ध में कहा जाता है कि उसने लगभग ८०० वर्ष पूर्व इस नगर की स्थापना की थी।

अद्वय फ़ज़ल ने इन दोनों छोटी नदियों का उल्लेख किया है। उसका कथन है कि, “वाराणसी ज़िये सामान्यतः बनारस कहा जाता है बरना एवम् असी नदियों के मध्य अवस्थित एक विशाल नगर है।” पादरी हेबर ने भी इस बात का उल्लेख किया

है कि राजा बनारस ने उसे सूचित किया था कि "गङ्गा नदी में गिरने वाली बारा एवम् नासा नाम की दो नदियों के नाम पर इस नगर का प्राचीन नाम बनारस था ।" विद्वान पादरी ने अनुमान लगा लिया है कि यह दोनों नाबियाँ भूमिगत होकर गङ्गा में मिलती हैं क्योंकि इन्हे मानचित्र पर नहीं दिखाया गया है परन्तु दो पृष्ठों के बाद उसने लिखा है कि उसकी नौका "एक छोटी नदी के मुहाने पर पहुँची जो सेकरोल" अर्थात् बनारस छावनी, "की ओर जाती थी । यहाँ यह आपत्ति उठाई जा सकती है कि यह केवल उनके दास की सूचना पर लिखा गया है एवम् उन्होने कस्तूरतः नदी को नहीं देखा, परन्तु चूँकि पादरी बरना के उत्तर में श्री बोक के साथ रहते थे अतः हिन्दुओं के पवित्र नगर में अपने निवास के दिनों में वह पत्थर के विशाल पुल से कम से कम दो बार प्रति दिन आया जाता करने लगे ।

बौद्ध धर्मावलम्बियों में बनारस उस स्थान के रूप में प्रसिद्ध है जहाँ महान गुरु ने अपने सिद्धान्तों का सर्व प्रथम प्रचार किया था अथवा जैसा कि वह इसे साहित्यिक रूप में व्यक्त करते हैं 'जहाँ उन्होने धर्म चक्र चलाया था ।' यह बुद्ध के जीवन की चार महान घटनाओं में एक घटना थी और उस स्थान पर बनाये गये स्तूप को बौद्ध धर्म के चार महान स्तूपों में गिना जाता है । यह स्तूप-जिसे अब धमेक कहा जाता है—नगर के उत्तर में लगभग ३ मील की दूरी पर सण्डहरो के विशाल समूह में खड़ा है जो चारों ओर विशाल कृन्म भूमि से घिरे हुए हैं । धमेक नाम सम्भवतः संस्कृत के धर्मोपदेशक का साक्ष्य स्वरूप है । किसी भी धार्मिक गुरु के लिये यह एक सामान्य नाम है परन्तु इस बात को ध्यान में रखने पर कि बुद्ध ने सर्व प्रथम इसी स्थान पर धर्म चक्र चलाया था, यह नाम स्तूप के लिये उपयुक्त प्रतीत होता है । सरल भाषा में इसे धर्मदेशक भी कहा जाता है जिसे बोल-बाल की भाषा में स्वभाविक रूप से छोटा कर धम्मदक अथवा धमेक बना दिया गया होगा ।

नगर का प्राचीनतम नाम काशी था जो अकेले अथवा अन्तिम नाम के साथ काशी बनारस के रूप में आज भी प्रचलित है । यह सम्भवतः टालमी का कस्तीबा अथवा कस्तीदिया था । यह नाम काशी राज से सम्बन्धित किया जाता है जो चन्द्र-वंशियों के प्रारम्भिक पुरखों में था । उसके बाद उसके २० वंशजों ने काशी में राज्य किया । प्रसिद्ध काशी राज दिवोदास इन्ही वंशजों में थे ।

गरजापटीपुर

बनारस से ह्वेनसांग पूर्व दिशा में ३०० सी अथवा ५० मील की यात्रो-परान्त चैन सू राज्य में गया था जो मूल नाम का चीनी अनुवाद है जिसका अर्थ 'बुद्ध क्षेत्र का स्वामी' था । श्री एम० जुलीन ने योद्धा पटी अथवा योद्धाराजपुर नाम का प्रस्ताव किया है परन्तु चूँकि केवल अनुवाद ही दिया गया है अतः हम विग्रहपटी, बुद्ध

नाथ, रण स्वामी आदि अनेक नामों का प्रस्ताव कर सकते हैं। गङ्गा नदी पर अवस्थित राजधानी की परिधि १० ली अथवा १½ मील थी। इस प्रकार बलिष्ठ स्थान निश्चित ही गाजीपुर है जो बनारस से प्रायः ५० मील पूर्व गङ्गा नदी पर अवस्थित है। वर्तमान नाम भुसलमानों द्वारा रखा गया था और कहा जाता है कि यह नाम मूल हिन्दू नाम गर्जपुर का केवल परिवर्तित स्वरूप है। इस बात की अधिक सम्भावना है कि ज्वेनसांग ने गर्जन के रूप में इसी नाम का उल्लेख किया है जिसके साधारण अर्थ से 'युद्ध' का संकेत भी मिलता है और गर्जन पति 'युद्ध के देवता' की उपाधि है। गाजीपुर अब एक बड़ा नगर है जिसकी लम्बाई २ मील एवम् परिधि ५ अथवा ६ मील है। ज्वेनसांग ने जिले की परिधि का अनुमान २००० ली अथवा ३३३ मील लगाया था जो प्रायः उत्तर में घाघरा तथा दक्षिण में गोमती, पश्चिम में टाण्डा से गङ्गा एवम् घाघरा के संगम स्थान के मध्यवर्ती क्षेत्र के आकार के समान है।

राजधानी से २०० ली अथवा ३३ मील पूर्व में ज्वेनसांग अविद्धकर्ण मठ में गया था जो अति सुन्दर कला मूर्तियों से सुसज्जित था। दिकाश एवम् दूरी को देखते हुए इस स्थान को गङ्गा नदी के तट पर बलिया के आस-पास देखा जाना चाहिये। अविद्धकर्ण का अर्थ है 'छिद्रित कर्ण' और मेरे विचार में यह सम्भव है कि यह नाम बलिया के एक मील पूर्व में अवस्थित बीकापुर नाम में सुरक्षित है क्योंकि अविद्धकर्ण-पुर को सरलता पूर्वक बिद्धकर्णपुर तथा बीकनपुर बनाया जा सकता है। यह भी सम्भव प्रतीत होता है कि फहियान द्वारा 'बृहद् आरण्य' नाम के अन्तर्गत उल्लिखित स्थान यही हो। यह स्थान पटना एवम् बनारस के मध्य, प्रथम स्थान से १० योजन अथवा ७० मील तथा अन्तिम स्थान से १२ योजन अथवा ८४ मील की दूरी पर है। इसका भारतीय नाम नहीं दिया गया है परन्तु चूँकि इसका अक्षरशः अर्थ बृहद् आरण्य अथवा बिदारन होगा इस नाम को अज्ञानता अथवा इच्छा से सरलता पूर्वक बिद्धकर्ण पड़ा जा सकता है। पटना एवम् बनारस से दी गई दूरी बलिया की दूरी से ठीक-ठीक मिलती है जो प्रथम नगर से ७२ मील तथा अन्तिम नगर से ८६ मील है।

मठ से ज्वेनसांग १०० ली अथवा १६ मील दक्षिण पूर्व में गङ्गा नदी तक गया। नदी को पार कर वह कुछ अकथित दूरी तक दक्षिण की ओर गया एव सो-सो-सो-सो अथवा महासार नामक नगर में पहुँचा। इस स्थान पर ब्राह्मणों का निवास था जो बौद्ध धर्म में विश्वास नहीं रखते थे। श्री एम० बिबीन डी सेन्ट मार्टिन ने इसे अरा (मानचित्र के अराह) के ६ मील पश्चिम में अवस्थित मसार गाँव के अनुरूप स्वीकार किया है जिसके समीप बुचनान को अनेक ध्वस्त भवन एवं अधिक संख्या में ब्राह्मणों की मूर्तियाँ प्राप्त हुई थी। तत्पश्चात् तीर्थ-यात्री ने तुरन्त ही ना-लो-येन अथवा नारायण मन्दिर में पहुँचने की सूचना दी है जबकि उसने अन्तिम स्थान से इसकी दूरी अथवा दिकाश का उल्लेख नहीं किया है। परन्तु वैशाली तक उसके पश्चात्पूर्व

मार्ग को देखने पर मैं इस बात से सन्तुष्ट हूँ कि उसने खेल गंज के समीप गज्जा नदी को पार किया होगा जो मसार के ठीक उत्तर में ठीक १६ मील अथवा १०० ली की दूरी पर है। गज्जा एवं धाधरा नदियों के समीप यह स्थान विशेष रूप से पवित्र माना जाता है और खेल गंज के थोड़ा ऊपर संयुक्त नदियों के तट पर अनेक मन्दिरों का निर्माण करवाया गया है। अतः मैं इसी स्थान को ह्वेनसांग द्वारा कथित नारायण अथवा विष्णु के मन्दिर का स्थान बताऊँगा जिसे उसने दो मंत्राला एव पत्थर की सर्वाधिक सुन्दर कला मूर्तियों से सुसज्जित बताया है।

मन्दिर से पूर्व ३० मील अथवा ५ मील की दूरी पर एक प्रसिद्ध स्तूप था जिसे अशोक ने उस स्थान पर बनवाया था जहाँ बुद्ध ने किन्हीं राक्षसों पर विजय प्राप्त की थी एवं उन्हें बुद्ध धर्म का अनुयायी बनाया था। कहा जाता है कि यह राक्षस मानव भक्षी थे। इन्होंने बौद्ध धर्म स्वीकार कर लिया अथवा प्राचीन बौद्ध धर्मव्यम्बियों के मतानुसार बौद्ध धर्म की महान त्रिमूर्ति अर्थात् बुद्ध, धर्म एवं सत्ता की शरण ली। शरण संस्कृत शब्द है और चूँकि सारन ही उस जिले का वास्तविक नाम है जहाँ राक्षसों ने बुद्ध की शरण ली थी अतः मेरा निष्कर्ष है कि उस स्थान पर बनाये गये स्मारक को शरण स्तूप कहा गया होगा। यह स्तूप अधिक प्रसिद्ध रहा होगा क्योंकि इस बात से सन्देह नहीं कि इसी स्तूप के नाम पर जिले का वर्तमान नाम पड़ा होगा। अब, खेल गंज के पाँच मील पूर्व जाने से हम सारन जिले की वर्तमान राजधानी में पहुँचते हैं। दुर्भाग्यवश धपरा के सम्बन्ध में मैं कोई सूचना प्राप्त नहीं कर सका परन्तु इतना निश्चित है कि यह अधिक महत्व का स्थान रहा होगा अथवा जिले की अङ्कुरेजी राजधानी के रूप में इसका निर्वाचन किया जाता।

शरण स्तूप से तीर्थ यात्री १०० ली अथवा ६३ मील दक्षिण पूर्व में एक अन्य स्तूप पर गया जो द्रोण ब्राह्मण ने उस पात्र पर बनावाया गया था जिससे उसने बुद्ध के अवशेषों का माप किया था। लका की पुस्तकों के अनुसार दोणो (अथवा द्रोण) ब्राह्मण ने कुम्भान पर स्तूप का निर्माण करवाया था और इसी कारण इसे कुम्भान स्तूप भी कहा जाता था। हार्डी ने ब्राह्मण को द्रोण एवं पात्र को "स्वर्ण माप" कहा है। वर्मा की पुस्तकों में पात्र को यही नाम दिया गया है परन्तु ब्राह्मण को दोना कहा गया है। तिब्बती विवरण में दोण नाम को अवशेषों के 'माप' से सम्बन्धित बताया गया है जो निश्चित ही असत्य है क्योंकि ब्राह्मण को अवशेषों का कोई भाग नहीं मिला परन्तु उसे वह पात्र मिला था जिससे उसने अवशेषों का माप किया था। सम्भवतः यह पात्र माप के द्रोण के तुल्य था क्योंकि कहा जाता है कि अवशेषों का प्रत्येक भाग एक दोण था। अतः स्तूप को द्रोण स्तूप कहा गया होगा क्योंकि यहाँ वह पात्र रखा गया था जिससे प्रति दोण का माप किया था। परन्तु दोण स्तूप ही स्मारक का एक मात्र नाम नहीं था। लंका के बौद्ध ग्रन्थों में इसे कुम्भा स्तूप

कहा गया है। अब कुम्भ एक बड़े आकार का जल भरने का पात्र है जिसे बड़े मूल वाले फूँलों से पूर्ण पात्र के रूप में अनेक भारतीय स्तूपों पर खुदा हुआ देखा जा सकता है। मैं छपरा के दक्षिण पूर्व में १७ मील की दूरी पर ह्वेनसांग द्वारा इङ्कित स्थान पर कुम्भ अथवा द्रोण समान किसी नाम को नहीं ढूँढ सका हूँ। परन्तु इसी स्थिति में देगवार नामक एक गाँव है जो, चूँकि देग कुम्भ के आकार का एक बड़ा धातु के बने पात्र का हिन्दी नाम है, सम्भवतः मूल नाम का परिवर्तित नाम हो सकता है। परन्तु देग समान आकार के पात्र का फारसी नाम भी है अतः मैं सरल स्मृति के लिये देगवार का उल्लेख करूँगा क्योंकि इसका समान अर्थ है और इसकी स्थिति भी बौद्ध इतिहास के प्रसिद्ध कुम्भ स्तूप के समान है।

वैशाली

कुम्भ स्तूप से ह्वेनसांग उत्तर पूर्व की ओर १४० अथवा १५० ली अथवा ३३ से २५ मील की दूरी पर अवस्थित वैशाली नगर में गया। उसने मार्ग में गङ्गा नदी पार करने का उल्लेख किया है परन्तु चूँकि वह इस यात्रा में पर्व ही नदी के उत्तर में था अतः उसका उल्लेख गङ्गा नदी में सम्बन्धित रहा होगा जो देगवारा के १२ मील के भीतर बहती है। अतः हमें वैशाली को गङ्गा के पूर्व में देखना चाहिये। तदनुसार यहाँ हमें एक प्राचीन ध्वस्त दुर्ग सहित बेसोड़ नामक गाँव मिलता है जिसे आज भी राजा बिसान का गढ़ अथवा राजा वैशाल का दुर्ग कहा जाता है जो प्राचीन वैशाली का प्रसिद्ध मस्थापक था। ह्वेनसांग का कथन है कि राजमहल की परिधि ४ से ५ ली अथवा ३५०० से ४४०० फुट थी जो प्राचीन दुर्ग के भेरे आँकड़ों से मिलती है। भेरे आँकड़ों के अनुसार ध्वस्त दीवारों की रेखाओं के साथ-साथ दुर्ग का आकार १५०० फुट गुणा ७५० फुट अथवा कुल मिलाकर ४६०० फुट था। अबुल फजल ने बेसोड़ नाम के अन्तर्गत इस स्थान का उल्लेख किया है। वर्तमान समय में भी यह ईंटों के खण्डहरों से घिरा एक विस्तृत गाँव है। यह देगवारा से ठीक २३ मील की दूरी पर है परन्तु इसकी दिशा उत्तर पूर्व के स्थान पर उत्तर-उत्तर-पूर्व है। यह स्थिति पाटली पुत्र अथवा पटना के विपरीत गङ्गा नदी के तट तक ह्वेनसांग द्वारा उल्लिखित दूरी एवं दिशा से ठीक-ठीक मिलती है। यह स्थान देगवारा से १२० ली अथवा २० मील दक्षिण में है और गङ्गा के उत्तरी तट पर हाजीपुर का स्थान भी ठीक २० मील दक्षिण में है। इस प्रकार बेरुमेड़ का ध्वस्त दुर्ग एवं वैशाली के प्राचीन नगर में नाम, स्थिति एवं आकार की इतनी अधिक समानता है कि इनकी अनुरूपता में किसी प्रकार का उचित सन्देह शेष नहीं रह जाता।

ह्वेनसांग के आँकड़ों के अनुसार वैशाली राज्य की परिधि ५०००, ली अथवा ८३३ मील थी जो निश्चय ही अतिशयोक्तिपूर्ण है क्योंकि इस परिधि को स्वीकार करने

से वैशाली राज्य मे बिजौ के पड़ोसी राज्य को सम्मिलित करना होगा जिसकी परिधि ह्वेनसांग के कथनानुसार ४००० ली अथवा ६६७ मील थी। अब, बिजौ की राजधानी को वैशाली के उत्तर पूर्व में ५०० ली अथवा ८३ मील की दूरी पर बताया गया है और चूँकि दोनो जिले पर्वतो एवम् गङ्गा नदी के मध्यवर्ती क्षेत्र मे थे अतः यह प्रायः निश्चित है कि इनमें किसी एक के अनुमानित आंकड़ों में कुछ त्रुटि है। आस-पास के अन्य राज्यों को देखते हुए, पर्वतों से दक्षिण मे गङ्गा नदी तक एवं पश्चिम मे गडक नदी से पूर्व मे महा नदी तक दोनो जिलो की संयुक्त सीमायें ७५० अथवा ८०० मील से अधिक नहीं हो सकती। अतः मेरा निष्कर्ष है कि या तो एक अथवा दोनो जिलो के अनुमानित आंकड़ो मे कुछ त्रुटि अथवा अतिशयोक्ति है अथवा दोनो जिले मिश्र नामो के अन्तर्गत एक ही राज्य का प्रतिनिधित्व करते हैं। अब मैं यह दिखाने का प्रयत्न करूँगा कि अन्तिम अनुमान सत्य है।

मि० बर्नाफ द्वारा उद्धृत एक बौद्ध कथा मे बुद्ध आनन्द सहित बामाल स्तूप तक जाते है तथा एक वृक्ष के नीचे बैठ कर अपने शिष्य से इस प्रकार वार्तालाप करते हैं "आनन्द, देखो बिज्जियो की भूमि वैशाली नगरी कितनी सुन्दर है।" इत्यादि। बुद्ध के समय एव उनके पश्चात अनेक शनाद्धियों तक वैशाली निवासियों को लिच्छवी कहा जाता था तथा त्रिकन्दसेहा मे लिच्छवी, वैदेही एवम् तिरभुक्ति को पर्यायावाची नाम बताया गया है। रामायण के पाठक जानते है कि वैदेही राजा जनक के राज्य मिथिला का एक सामान्य नाम था जिसकी कन्या सीता को वैदेही भी कहा जाता है। तिरभुक्ति वर्तमान तिरहुती अथवा तिरहुत है। अब, मिथारी जिले मे जनकपुर के आधुनिक नगर को देश को जनता की सर्व सम्मति से मिथिला की राजधानी, प्राचीन जनकपुरी का स्थान स्वीकार किया जाता है। यह ह्वेनसांग द्वारा कथित बिजौ को राजधानी चैन-धूना की स्थिति से मिलती है। एम० विवान डी सेन्ट मार्टिन ने चीनी नाम को ची-धूना पढ़ा है परन्तु श्री एम० जुलोन ने इसे छा मूना कहा है तथा उनका इस बात का संकेत किया है कि द्वितीय स्वरूप को शूक में ढँहा जा सकता है और मेरे विचार मे इसे शूद्र मे भी देखा जा सकता है। नाम का शुद्धीकरण सन्दिग्ध है परन्तु—यदि चीनी तोर्क यात्री द्वारा कथित दूरो एवम् दिक्कान हैं तो यह प्रायः निश्चित है कि सातवीं शताब्दी मे बिज्जियो की राजधानी जनकपुर थी।

ह्वेनसांग ने फो ली शो अथवा बिजौ नाम के अन्तर्गत देश के संस्कृत नाम का वर्णन किया है परन्तु यह भी कहा है कि उत्तरी प्रदेश को जनता देश को सान-फा-शी अथवा समवजी कहा करते थे जो समबिज्जियो अथवा संयुक्त बिज्जियो का पाली स्वरूप है। इस नाम से मेरा अनुमान है कि बिजौ एक बहुत बड़ी जाति का नाम था जो वैशाली के लिच्छवी मिथिला के वैदेही एवम् तिरहुत के निरभुक्ति आदि अनेक शाखाओ में विभाजित थी। अतः इनमे किसी भी खण्ड को बिजौ समन्वित अथवा

“संयुक्त त्रिजो” कहा जा सकता है। हमारे पास सतलज के बागडियों अथवा सम बागडियों की सड़ाहू जाति का समानान्तर उदाहरण है जो तीन विभिन्न शाखाओं में बँटी हुई थी। अतः मेरा निष्कर्ष है कि वैशाली संयुक्त त्रिजयों अथवा वज्जियों की सीमा में एक ही जिला था अतः वैशाली के विस्तार सम्बन्ध में ह्वेनसांग का अनुमान एक साधारण त्रुटि थी। सम्भवतः हमें ५००० ली अथवा ८३३ मील के स्थान पर इसे १५०० ली अथवा २५० मील पढ़ना चाहिये। इस दिशा में वैशाली जिला छोटी गण्डक नदी के पश्चिम की ओर त्रिजयों के देश के दक्षिण-पश्चिमी कोण तक सीमित होगा।

वैशाली के उत्तर-पश्चिम में २०० ली अथवा ३३ मील से कुछ कम दूरी पर ह्वेनसांग ने एक प्राचीन नगर के खण्डहरों का उल्लेख किया है जो अनेक वर्ष पूर्व नष्ट हो गया था। कहा जाता है कि बुद्ध ने महादेव नामक एक चक्रवर्ती राजा के रूप में अपने पिच्छले जन्म में यहाँ राज्य किया था और इस तथ्य के समर्थन में यहाँ एक स्तूप है। इस स्थान का नाम नहीं दिया गया है परन्तु दिकांश एक दूरी वैशाली से प्रायः ३० मील उत्तर पश्चिम में एक प्राचीन ध्वस्त नगर केशरिया की ओर संकेत करते हैं। इस स्थान पर खण्डहरों का एक टीला है जिस पर एक उन्नत स्तूप खड़ा है। जन साधारण के अनुसार यह स्तूप राजा वेन चक्रवर्ती ने बनवाया था। पुराणों में भी राजा वेन को चक्रवर्ती राजा कहा गया है और मैंने उसके नाम को उत्तरी भारत में उतना ही प्रचलित पाया है जितना राम अथवा पाण्डवों का नाम प्रचलित है। यह स्मारक जिले के दो विशाल भागों अर्थात् पटना से उत्तर की ओर बेतिया एवं खपरा से गण्डक पार नेपाल की ओर जाने वाले भागों के चौराहे पर अवस्थित है। सक्का की बौद्ध पुस्तकों में इस तथ्य का एक विचित्र उल्लेख मिलता है जिसके अनुसार स्वयं बुद्ध ने आनन्द को सूचित किया था कि “उन्होंने एक चक्रवर्ती राजा के लिये चार मुख्य भागों के चौराहे पर एक धूरो का निर्माण करवाया था।” अतः मुझे इस बात में सन्देह नहीं है कि यह स्थान ह्वेनसांग द्वारा इङ्गित स्थान के अनुरूप है।

त्रिजो

वैशाली से ह्वेनसांग उत्तर पूर्व की ओर १०० ली अथवा ८३ मील की दूरी पर अवस्थित फो-लो-शी अथवा त्रिजो गया था जिसे हम वज्जियों अथवा त्रिजयों की शक्तिशाली जाति की सीमा के अनुरूप स्वीकार कर चुके हैं। बुद्ध के समय में त्रिजो, लिच्छवी, विदेह त्रिरभुक्ति एवं अन्य अनेक शाखाओं में विभाजित थे जिनके नाम अज्ञात हैं। ऐसा प्रतीत होता है कि इन शाखाओं की संख्या आठ थी क्योंकि अपराधियों को अष्ट कुलक अथवा आठ बंशों के संयुक्त न्यायालय में प्रस्तुत किया जाता था जिसमें प्रत्येक बंश से एक-एक सदस्य को न्यायाधीण नियुक्त किया जाता था। ह्वेनसांग ने लिखा है

कि उत्तरी प्रदेश के लोग उन्हें साम-का-सो-अथवा समवज्जी बर्तते "संयुक्त वज्जी" कहा करते थे तथा मि० टर्नर ने लच्छा की पाली पुस्तकों के आधार पर वज्जी की जनता के सम्बन्ध में अपने विस्तृत एवं सचि पूर्ण विवरण में इसी नाम का उल्लेख किया है। मगध के महान सम्राट अजात शत्रु ने वज्जियों की विज्ञान एवं क्षत्रिणाधी जाति को अपने अधीन बनाने की इच्छा से इन उद्देश्य की पूर्ति हेतु सर्वाधिक अनुकूल उपाय जानने के लिये अपने दूत को बुद्ध के पास भेज दिया था। सम्राट को सूचित किया गया था कि जब तक वज्जी की जनता संयुक्त रहेगी वह अपराजित रहेगी। सम्राट ने अपने मन्त्री की सहायता से तीन वर्षों में उनके शासकों की एकता को इतना क्षिप्त-भिन्न कर दिया कि वह परस्पर सन्देह के कारण एकता का मार्ग भूल गये और तदनुसार बिना प्रतिरोध उन्हें पराधीन बना लिया गया। टर्नर के अनुसार "वज्जियान राज्यों के समूह में शासकों का गणतन्त्र था।" अतः समन्वित अथवा "संयुक्त वज्जी" आठ वंशों के सम्पूर्ण राज्य का नाम था जो—जैसा कि बुद्ध ने टिप्पणी की थी—समय-समय पर परस्पर परामर्श द्वारा संयुक्त कार्य करने एवम् प्राचीन वज्जियान सत्त्वानों को जोड़ित रखने का अपना प्रण दोहराया करते थे। किसी राजा का उल्लेख नहीं किया गया है परन्तु कहा जाता है कि जन साधारण बुद्ध जनों की आज्ञाओं का पालन करते थे।

ह्वेनसांग के अनुसार वज्जियों का प्रदेश पूर्व से पश्चिम लम्बा एवम् उत्तर से दक्षिण सजीर्ण था। यह विवरण गण्डक एव महानदी के मध्यवर्ती क्षेत्र से ठीक ठीक मिलता है जो ३०० मील लम्बा एव १०० मील चौड़ा है। इन सीमाओं के भीतर अनेक प्राचीन नगर हैं जिनमें कुछेक प्राचीन आठ वज्जी वंशों की राजधानी रहे होंगे। वैशाली, केसरिया एवं जनकपुर को हम देख चुके हैं अन्य स्थान हैं नवन्दगढ़ सिमरून, दरमज्जा पूर्णिया तथा मोतिहारी। अन्तिम तीनों नगर अब भी बसे हुए हैं एवं सर्व ज्ञात है परन्तु सिमरून पिछले ५५० वर्षों से निर्जन है जबकि नवन्दगढ़ सम्भवतः १५ शताब्दियों से निर्जन पड़ा है। श्री हीदगमन ने सिमरून का उल्लेख किया है परन्तु दक्षकी सम्भावित प्राचीनता के सम्बन्ध में किसी प्रकार का विचार प्रगट करने से पूर्व इसके खण्डहरों का सर्वेक्षण आवश्यक है। ईस्वय १८६२ ई० में नवन्दगढ़ गया था और मेरे विचार में यह उत्तरी भारत का प्राचीनतम एवं सर्वाधिक सचि पूर्ण स्थान है।

नवन्दगढ़ अथवा नीनदगढ़ एक ध्वस्त दुर्ग है जो शिखर पर २५० फुट से ३०० फुट वर्गाकार एवं ८० फुट ऊँचा है। यह बेतिया से १५ मील उत्तर उत्तर पश्चिम में एवं गण्डक नदी के निकटतम बिन्दु से १० मील दूर क्षीरिया के विशाल गाँव के समीप अवस्थित है। प्राचीन खण्डहरों में एक उत्कृष्ट शिला स्तम्भ है जिसके ऊपर शेर बना हुआ है एवं इस पर अशोक का खेस खुदा हुआ है। यहाँ पर मिट्टी की

तीन पंक्तियाँ भी हैं जिनमें दो पंक्तियाँ उत्तर से दक्षिण की ओर जाती हैं तथा तीसरी पंक्ति पूर्व से पश्चिम की ओर। हमें सामान्यतः जो स्तूप दिखाई देते हैं वह पत्थर अथवा ईंटों के बने होते हैं परन्तु प्राचीनतम स्तूप केवल मिट्टी के टीले हुआ करते थे और मैंने ऐसे जितने भी स्तूप देखे हैं उनमें यह स्तूप सर्वाधिक महत्वपूर्ण उदाहरण है मेरा विश्वास है कि यह बौद्ध धर्म के उत्थान से पूर्व कालीन राजाओं के स्मारक हैं और इन्हें ६०० से १५०० ई० पू० के समय का स्वीकार किया जा सकता है। इनमें प्रत्येक को केवल भिंसा अथवा 'टीला' कहा जाता है परन्तु सम्पूर्ण स्थान को राजा उत्तान पात के मन्त्रियों का कोट अथवा मोर्चाबन्द निवास स्थान माना जाता है जबकि नवन्द गढ़ का दुर्ग राजा का निजी निवासस्थान था। स्तूप शब्द का मूल अर्थ केवल "मिट्टी का टीला" है और मि० कोलब्रुक ने 'अमर कोष' के अपने अनुवाद में इस का यही अर्थ दिया है। मेरा विश्वास है कि मिट्टी के यह स्तूप अथवा नवन्द गढ़ के चैत्यास उन स्तूपों में सम्मिलित रहे होंगे जिनकी ओर ख्रिजी के सम्बन्ध में आनन्द से पूछे छटे प्रश्न में बुद्ध ने संकेत किया था। 'आनन्द ! तुमने मृना होगा कि वज्रियान, चाहे उनसे सम्बन्धित वज्रियान ; चैत्यानी की सख्या कितनी ही क्यों न हो, चाहे वह नगर के भीतर अवस्थित हो अथवा बाहर, उनका सम्मान, प्रतिष्ठा बनाये रखते हैं तथा वहाँ भेट चढ़ाते हैं और वह प्राचीन भेट, प्राचीन प्रतिष्ठा एवम् प्राचीन त्याग को बनाये रखते हैं।' अब, यह चैत्यानी बौद्ध स्तूप नहीं हो सकते हैं क्योंकि बुद्ध ने अपने जीवन काल में यह प्रश्न किया था। तदनुसार लङ्का की अट्टकथा के लेखक ने लिखा है कि वह यक्षधानीनी अर्थात् यक्ष अथवा राक्षस पूजा से सम्बन्धित हैं। यक्ष अथवा संस्कृत यक्ष तथा जक्ष कुबेर के दास तथा कोष रक्षक थे और उनके मुख्य निवास स्थान को अलकपुर कहा जाता था। अब, गण्डक के आस पास किसी स्थान पर अलकपुर नामक नगर है जहाँ बलया अथवा बुलुका नामक आदि का निवास है जिन्हे बुद्ध के अवशेषों का अधिकांश भाग प्राप्त हुआ था। अतः यह सम्भव है कि अलकपुरी का यह नगर यक्ष पूजा से सम्बन्धित रहा हो तथा नवन्दगढ़ के पूर्व बुद्ध कालीन स्तूप ख्रिजियों के चैत्य थे और बुद्ध ने इन्हीं की ओर संकेत किया था। यदि ऐसा है तो अलकपुरी के बलया अथवा बुलुका ख्रिजियों के आठ वंशों में रहे होंगे और अलकपुरी के गण्डक नदी के समीप होने के कारण उपर्युक्त निष्कर्ष अधिकसम्भवित प्रतीत होता है।

नेपाल

ख्रिजी से चीनी तीर्थ यात्री नी-पो-लो अथवा नेपाल गया था जिसे उसने १४०० अथवा १५०० ली यानी २३३ से २५० मील उत्तर पश्चिम में बताया है। अनकपुर से नेपाल ओर दो मार्ग जाते हैं एक कमला नदी के मार्ग से दूसरा भागमती

अथवा भववतो बंदों के मार्ग से परन्तु किसी भी मार्ग से यह दूरी १५० मील से अधिक नहीं है। देश की परिधि ४००० ली अथवा ६६७ मील बताई गई है जो अत्याधिक कम है। इस परिधि में यदि सप्त कोमिकी अथवा कोसी नदी की सात शाखाओं पर सास नेपाण जिले को लिया जाये तो तीर्थ यात्री के आरुह शुद्ध हो सकते हैं परन्तु इस परिस्थिति में गण्डक नदी का तटीय पर्वतीय प्रदेश अलग राज्य रहा होगा जो अत्यधिक असम्भावित है। अतः मैं दोनों नदियों की घाटी को नेपाल में सम्मिलित एवं ह्येनसांग के आंकड़ों को परिवर्तित कर ६००० ली अथवा १००० मील स्वीकार करूँगा जो दोनों घाटियों के वास्तविक आकार के समान है।

नेपाल का राजा लिच्छवी जाति का क्षत्रिय था जिसका नाम अणु वर्मा था जो सम्भवतः स्थानीय इतिहास का अणु वर्मा था क्योंकि वह विजेताओं के नेवारित अथवा नेवार परिवार का सदस्य था। लिच्छवी होने के नाते अणु वर्मा एक विदेशी अर्थात् वैशाली का एक प्रिन्सी रहा होगा। इसी प्रकार तथियों में भी समानता है क्योंकि अणु वर्मा राघव देव ने ८८० ई० में नेवार वंश की स्थापना की थी। प्रत्येक शासक के लिये १६ वर्षों का राज्य काल निर्धारित करने से अणु वर्मा के राज्यारोहण को ६२५ ई० में निश्चित किया जा सकता है और ६३७ ई० में ह्येनसांग की यात्रा उसके शासन काल के अन्तिम वर्षों में हुई होगी।

यह बात उल्लेखनीय है कि तिब्बत एवं लद्दाख के शासक भी लिच्छवियों के वंशज होने का दावा करते हैं परन्तु यदि उनका दावा उचित है तो वह निश्चित ही परिवार की नेपाली शाखा के सदस्य रहे होंगे। अब कहा जाता है कि नेपाल की विजय नेवारित ने की थी जो अणु वर्मा से ३७ वा पूर्ववर्ती शासक था और १७ वर्ष की दर से ६२६ वर्ष पूर्व अर्थात् ४ ईसवी पूर्व में उसका राज्यारोहण हुआ होगा। तिब्बती इतिहास न्याखरी त्सानो के राज्यारोहण से प्रारम्भ होता है जिसका समय लहा थोथोरी (४०७ ई०) से ५०० वर्ष पूर्व अर्थात् ९३ ई० पूर्व निर्धारित की गई है। परन्तु चूँकि लहा थोथोरी के पाँचवें उत्तराधिकारी का जन्म ६२७ ईसवी में हुआ था अतः उपर्युक्त (४०७ ईसवी की) तिथि में प्रायः १५० वर्षों की त्रुटि हुई है। इस प्रकार प्रथम शासक की तिथि को निर्धारित करने से लिच्छवियों की विजय को ५० ईसवी अर्थात् नेपाल विजय से दो पीढ़ी उपरान्त ही निर्धारित किया जा सकता है।

मगध

नेपाल से ह्येनसांग वैशाली वापस गया और तदोपरान्त दक्षिण दिशा में यात्रा करते हुए गङ्गा नदी को पार कर वह मगध की राजधानी में प्रविष्ट हुआ। उसने लिखा है कि नगर का मूल नाम कुमुमपुर था, यह दीर्घ काल से निर्जन था। एवं उस समय अर्जर अवस्था में था। पाटली पुत्र पुर के नवीन नगर को छोड़ इसकी परिधि

७० मी अथवा ११ $\frac{३}{४}$ मील थी। इस नाम को यूनानियों ने मेगस्थनीज के आचार पर आसिक रूप से परिवर्तन कर पालीबोथ्रा बना दिया था। मेगस्थनीज के विवरण को एरियन ने सुरक्षित रखा है।" भारत का मुख्य नगर दो महान नदियों अर्थात् एरन्नी-बोअस एवं गङ्गा नदी के सङ्गम स्थान के समीप प्रासी की सीमाओं में अवस्थित पाली-बोथ्रा है। एरन्नीबोअस सम्पूर्ण भारत की तीसरी बड़ी नदी समझी जाती है और इसकी गणना सिन्धु एवं गङ्गा के बाद, की जाती है। अन्त में यह अन्तिम नाम की नदी में मिल जाती है। मेगस्थनीज ने हमें आश्वासन दिया है कि इस नगर की लम्बाई ८० स्टेडिया एवं चौड़ाई १५ स्टेडिया थी। यह चारों ओर एक खाई से घिरा हुआ था जिसका कुल क्षेत्र ६ एकड़ था एवं गहराई ३० क्यूबिट फुट थी। इसकी दीवारें ५७० प्राचीरो एव ६४ द्वारों से सुसज्जित थी।" इस विवरण के अनुसार सिल्युकस निकेटर के समय मगध की राजधानी की परिधि २२० स्टेडिया अथवा २५ $\frac{३}{४}$ मील थी। यह पटना के आधुनिक नगर के विस्तार से प्रायः मिलता है जो बुचनन के सर्वेक्षणानुसार ६ मील लम्बा तथा २ $\frac{३}{४}$ मील चौड़ा था अथवा जिसकी परिधि २१ $\frac{३}{४}$ मील थी। अतः हम सरलता पूर्वक यह स्वीकार कर सकते हैं कि सातवीं शताब्दी में कुसुमपुर का प्राचीन नगर आकार में उपर्युक्त आकार का आधा अर्थात् ह्वेनसांग के कथनानुसार ११ मील रहा होगा।

दिवोदोरस ने नगर की स्थापना का श्रेय हेराक्लीज को दिया है। सम्भवतः उसका संकेत कृष्ण के भ्राता बलराम की ओर था परन्तु नगर को इस प्राचीन स्थापना का स्थानीय पुस्तकों में समर्पण प्राप्त नहीं हुआ है। वायु पुराण के अनुसार कुसुमपुर अथवा पाटलीपुत्र नगर की स्थापना बुद्ध के समकालीन अजात शत्रु के पौत्र राजा उदयास ने करवाई थी। परन्तु महावन्को में उदय को अजात शत्रु का पुत्र बताया गया है। बौद्ध ग्रन्थों के अनुसार राजगृह से वैशाली तक अपनी अन्तिम यात्रा में जब बुद्ध ने गङ्गा नदी को पार किया तो मगध के राजा अजात शत्रु के दो मन्त्री वज्जियानों अथवा त्रिजी निवासियों को राकने के उद्देश्य से पाटली गाँव के स्थान पर एक दुर्ग के निर्माण कार्य में व्यस्त थे। बुद्ध ने उस समय भविष्यवाणी की थी कि यह एक प्रसिद्ध नगर बन जायेगा। इन सभी समान विवरणों के आधार पर मैं इस निष्कर्ष पर पहुँचा हूँ कि पाटलीपुत्र नगर की स्थापना का कार्यारम्भ वस्तुतः अजातशत्रु के समय में हुआ था परन्तु यह कार्य उसके पुत्र अथवा पौत्र उदय के शासन काल तक अर्थात् ४५० ई० पू० तक पूरा नहीं हुआ था।

गङ्गा एवम् एरन्नीबोअस नदियों के सङ्गम स्थान पर नगर की स्थिति को सर्व प्रथम गण्डक अथवा हिरण्यवती का सङ्गम स्थान समझा जाता था। यह नदी पटना के विपरीत गङ्गा नदी में गिरती है। परन्तु श्री रेवनशा ने स्पष्ट निर्णय दिया है कि सोन नदी पूर्व काल में पटना नगर से कुछ ऊपर गङ्गा नदी में गिरती थी। चूँकि

सोन 'अथवा सोना' नदी को इसकी सुनेहरी बासू के कारण हिरण्य बाहू भी कहा जाता था अतः नाम एवम् स्थिति दोनों में इनकी अनुरूपता पूर्ण हो जाती है ।

स्ट्रेबो एवम् प्लिनी पाली बोधरा के निवासियों को प्राची नाम से पुकारने में एरियन से सहमत हैं । आधुनिक लेखक एकमत से प्राची को संस्कृत प्राच्य अथवा "पूर्वी" शब्द से सम्बन्धित करते हैं । परन्तु मुझे ऐसा प्रतीत होता है कि प्राची पलासिया अथवा परासिया अर्थात् "पलास अथवा परास के निवासी" का कदम यूनानी स्वरूप है । पलास अथवा परास मगध का एक वास्तविक एवम् सर्व प्रसिद्ध नाम है जिसकी राजधानी पालीबोधरा थी । यह नाम पलास से लिया गया था जो इस प्रान्त मे वर्तमान समय मे भी उतनी ही प्रचुर मात्रा में उगता है जितना ह्लेनसांग के समय मे उगता था । नाम का सामान्य स्वरूप परास है परन्तु धीप्रता से उच्चारण करते समय प्रास बन जाता है जसे मैं यूनानी प्राची का मूल स्वरूप समझता हूँ । कर्टियस द्वारा दिये गये हिउजों से उपर्युक्त अनुमान की पुष्टि हाती है । कर्टियस ने यहाँ के निवासियों को परसी कहा है जो भारतीय नाम परासिया का प्रायः ठीक अनुवाद है ।

ह्लेनसांग के अनुमानानुसार मगध प्रान्त की परिधि ५००० ली अथवा ८३३ मील थी । उत्तर मे यह गङ्गा नदी, पश्चिम में बनारस जिले, पूर्व में हिरण्य पर्वत अथवा भुगेर तथा दक्षिण में किरन सुबर्ण अथवा सिंह-भूमि से घिरा हुआ था । अतः इसकी सीमायें पश्चिम मे कर्म-नासा नदी एवम् दक्षिण मे दामूद नदी के उद्गम स्थान तक विस्तृत रही होगी इन सीमाओं की परिधि मानचित्र पर सीधे माप से ७०० मील अथवा मार्ग दूरी से प्रायः ५०० मील होगी ।

चूँकि मगध, एक बार्मिक सुधारक के रूट मे बुद्ध के प्रारम्भिक जीवन से सम्बन्धित स्थान था अतः भारत के अन्य प्रान्तों की अपेक्षा यहाँ बौद्ध धर्म से सम्बन्धित पत्रिण स्थानों की संख्या अधिक है । मुख्य स्थान बुद्ध गया, कुक्कुत्तपद, राजगृह, कुसाग्रहपुर, नालन्दा, इन्द्रगिरि कुहा, तथा कपोतिक मठ है । इन सभी स्थानों का भिन्न भिन्न उल्लेख किया जायेगा जबकि अपेक्षाकृत साधारण स्थानों का उल्लेख ह्लेनसांग के मुख्य स्थानों की मार्ग यात्रा के विवरण के साथ किया जायेगा ।

बुद्ध गया

पाटलीपुत्र छोड़ने पर ह्लेनसांग ने नगर के दक्षिण पश्चिमी कोण से यात्रा प्रारम्भ की और १०० ली अथवा १६३ मील दक्षिण पश्चिम मे ती-लो-शी किया अथवा ती-लो त्सी किया मठ तक गया जहाँ से उसने उसी दिशा में ६० ली अथवा ५ मील दूर एक उन्नत पर्वत तक अपनी यात्रा जारी रखी । इसी पर्वत के शिखर से बुद्ध ने मगध राज्य का अनुमान लगाया था । तदोपरान्त वह ३० ली अथवा ५ मील बुक उत्तर पश्चिम की ओर एक पहाड़ी के अधोभाग पर अवस्थित एक प्राच्यधिक

विशाल मठ तक गया जहाँ गुणमति ने एक सन्यासी को शास्त्रार्थ में परास्त किया था। तत्पश्चात् दक्षिण-पश्चिम दिशा में २० ली अथवा ३१ मील तक अपनी यात्रा जारी रखते हुए वह एक एकान्त गहाड़ो एवम् शिल भद्रा मठ पर पहुँचा और उसी दिशा में पुनः ४० अथवा ५० ली, ७ अथवा ८ मील की दूरी पर नी-लीन-शेन अथवा नैरंजन नदी को पार कर किया-यी अथवा गया नगर में प्रवेश किया।

इस मार्ग में उल्लिखित स्थानों में किसी की पहचान करने से पूर्व मैं यह बतला देना चाहता हूँ कि इस मार्ग में दिकाश एवम् दूरी में अनेक त्रुटियाँ हैं जिन्हें सुधारना आवश्यक है। चूँकि गया पटना से ठीक दक्षिण में है अतः दक्षिण-पश्चिम दिशा को केवल दक्षिण पटना चाहिये। सभी स्थानों की कुल दूरी केवल २३० ली अथवा ३८ मील बनती है जबकि पटना एवम् गया की वास्तविक दूरी मुख्य मार्ग से ६० मील है जबकि ह्वेनसांग ने जिस मार्ग का अनुसरण किया उसके अनुसार यह दूरी प्रायः ७० मील है। अतः इसकी यात्रा की कुल दूरी उनकी वास्तविक यात्रा से २०० ली अथवा ३३ मील कम है। इस सख्या को मैं दो समान भागों में विभाजित करूँगा और उनका प्रत्येक भाग ह्वेनसांग द्वारा उल्लिखित प्रथम दो दूरियों में जोड़ दूँगा।

दिकाश एवम् दूरी को उपर्युक्त शुद्धि को स्वीकार करते हुए ती-लो त्सी किया अथवा तिलदक मठ के स्थान को पटना नगर के दक्षिण-पश्चिमी कोण के दक्षिण में २०० ली अथवा ३३ मील पर अथवा फमगू नदी के पूर्वी तट पर तिलार नगर के स्थान पर निश्चित किया जा सकता है। तिलदक की वास्तविक स्थिति यही थी इस तथ्य को तीर्थ यात्री ने अपने पश्चात्कर्तव्य में स्वीकार किया है। चीन वापसी के समय नालन्दा मठ को छोड़ते समय वह सोधे तिलदक गया जिसे उसने नालन्दा के ३ योजन अथवा २१ मील पश्चिम में बताया है। अब मैं यह दिखाने का प्रयत्न करूँगा कि नालन्दा की स्थिति राजगौर के ६ मील उत्तर में बरागाँव के स्थान पर थी तथा बरागाँव से तिलार तक की दूरी सीमा रेखा से १७ मील एवं मार्ग दूरी से प्रायः २० मील है।

तत्पश्चात् ह्वेनसांग उस उन्नत पर्वत पर गया था जहाँ से बुद्ध ने मगध देश का अनुमान लगाया था। मेरी प्रस्तावित शुद्धि से इस पर्वत को तिलदक अथवा तिलार के १६० ली अथवा ३२ मील दक्षिण में एवम् गया के ७० मील उत्तर पूर्व में देखा जाना चाहिए। उपर्युक्त दिकाश एवम् दूरी से पर्वत को बजीर गञ्ज से ३ मील उत्तर पश्चिम में किसी स्थान पर तथा अमेठी से लगभग इतनी ही दूरी पर गिरयक एवम् गया की मध्यवर्ती उन्नत पहाड़ियों में निश्चित किया जा सकता है। अच्छा हुआ कि इन पहाड़ियों का उल्लेख आ गया। इससे मार्ग के प्रथम भाग की दूरी को शुद्ध करने की आवश्यकता का पता चलता है क्योंकि पटना से निकटतम पहाड़ी ५० मील से अधिक दूरी पर है।

बुद्ध के पर्वत से तीर्थ-यात्री ३० ली अथवा ५ मील उत्तर पश्चिम में गुणमति के विशाल मठ तक गया जो पर्वतों के एक दर्रे में एक ढलवान पर अवस्थित था। दिकांश एवम् दूरी निदावर के समीप पेवर नदी के पूर्वी तट पर पहाड़ियों की निचली ओर की ओर संकेत करते हैं। गुणमति मठ से ह्वेनसांग २० ली अथवा ३ १/२ मील दक्षिण पश्चिम में सीलमद्र मठ तक गया जो एक एकान्त पहाड़ी पर अवस्थित था। मेरे विचार में इस स्थिति को बिथावा नाम की एक एकान्त पहाड़ी के अनुरूप स्वीकार किया जा सकता है जो निदावर के ३ मील दक्षिण पश्चिम में पेवर नदी के पूर्वी तट पर अवस्थित है। बिथा नाम-जिसका अर्थ कृतिम टीला है—सम्भवतः सीलमद्र के ध्वस्त मठ की ओर संकेत करता है।

इस स्थान से तीर्थ-यात्री ४० अथवा ५० ली, ७ अथवा ८ मील दक्षिण पश्चिम की ओर गया तथा निरञ्जन नदी को पार करते हुए उसने गया नगर में प्रवेश किया। इस नदी को अब फलगू कहा जाता है और लिलाजन अथवा निलन्जन नाम पश्चिमी शाखा तक सीमित है जो गया से ५ मील ऊपर मोहिनी नदी में गिरती है। नगर की जनसंख्या अधिक नहीं थी परन्तु यहाँ ब्राह्मणों के १००० परिवार थे। नगर को बुद्ध गया से भिन्न दिखाने के लिये इसे आज भी ब्रह्म गया कहा जाता है।

नगर से ५ अथवा ६ ली अथवा १ मील दक्षिण पश्चिम में गया पर्वत है जो भारतीय जनता में देवी पर्वत के रूप में ज्ञात है। इस पहाड़ी को अब ब्रह्मजू अथवा ब्रह्मयोनि कहा जाता है और अमोक के स्तूप के स्थान पर अब एक छोटा सा मन्दिर बना हुआ है। पहाड़ी के दक्षिण पूर्व में तीन कश्यपो के स्तूप हैं इनमें पूर्व की ओर एक विशाल नदी (फलगू) के पार पो-लो-की-पू-ती नामक एक पर्वत था जिसके शिखर पर बुद्ध एकान्त वास करने के लिये गये थे। इससे पूर्व उन्होंने ६ वर्षों तक मौनव्रत रखा परन्तु तदोपरान्त मौनव्रत तोड़ने पर उन्होंने चावल एवम् दूध ग्रहण किया तथा उत्तर पूर्व की ओर जाते हुए उन्होंने इस पर्वत को देखा परन्तु पर्वत देवता के विघ्न के कारण वह दक्षिण पश्चिम की ओर से नीचे चले गये जहाँ से वह १५ ली अथवा २ १/२ मील दक्षिण पश्चिम में बौद्ध गया के स्थान पर पीपल के प्रसिद्ध वृक्ष तक पहुँचे थे। अन्तिम दूरी एवम् दिकांश से पता चलता है कि प्रायः बोधी पर्वत वर्तमान समय का मोरत पहाड़ है क्योंकि दक्षिणी पश्चिमी कोण बौद्ध गया से ठीक २ १/२ मील की दूरी पर है। नीचे जाते हुए लगभग आधे मार्ग पर एक कन्दरा थी जहाँ बुद्ध ने विश्राम किया था एवम् वह पचासन में बैठे थे। काहियान ने इस कन्दरा का उल्लेख किया है और इसे बोधी वृक्ष से आधा योजन अथवा ३ १/२ मील उत्तर पूर्व की ओर बताया है। अतः पर्वत के दक्षिणी छोर से इसकी दूरी प्रायः एक मील थी। मुझे सूचना मिली थी कि पश्चिमी भाग में अब भी एक कन्दरा है।

ह्लेनसांग ने गया अथवा बह्म जून से पूर्वी पर्वत की दूरी का उल्लेख नहीं किया है जो प्रायः ४ मील अथवा २४ ली है । पूर्ववर्ती तीर्थ-यात्री फाहियान का उल्लेख यहाँ महत्वपूर्ण नहीं है क्योंकि उसने किया-यी प्रथवा गया से बोधी बुद्ध के पडोस तक की दूरी को केवल २० ली अथवा ३३ मील कहा है जबकि वास्तविक दूरी ५ मील अथवा ३० ली से अधिक है ।

बौद्ध गया पवित्र शीवल वृक्ष के कारण प्रसिद्ध था जिसके नीचे शाक्य सिन्हा पाँच वर्षों तक तपस्या करते रहे और अन्त में उन्हें ज्ञान प्राप्त हुआ । यह प्रसिद्ध बोधी द्रम अथवा "बोधी वृक्ष" आज भी सड़ा है यद्यपि यह अत्यधिक जर्जर अवस्था में है । बुद्ध के समीप ही पूर्व दिशा में ईंटों का बना एक मन्दिर है जिसका निचला भाग ५० वर्ग फुट है एवम् जो १६० फुट ऊँचा है । निस्सन्देह यह वही बिहार है जिसे ह्लेनसांग ने सातवीं शताब्दी में देखा था क्योंकि उसने इसे बोधी वृक्ष के पूर्व में बताया था और इसका वर्णन करते हुए उसने इसे निचले भाग पर २० पद वर्गाकार एवम् १६० से १७० फुट ऊँचा बताया है ।

कुक्कुत्तपद

बोधी द्रम से ह्लेनसांग ने निरजन नदी को पार किया तथा गन्ध हस्तो नामक स्तूप पर गया जिसके समीप एक सरोवर एवम् शिला स्तम्भ था । बौद्ध गया से प्रायः १ मील दक्षिण पूर्व में लिलाजत नदी के पूर्वी तट पर बकरोर नामक स्थान पर उपर्युक्त स्तूप के अवशेष एवम् स्तम्भ का निचला भाग आज भी देखे जा सकते हैं ।

पूर्व दिशा में यात्रा करते हुए तीर्थ यात्री ने मो हो अथवा मोहना नदी को पार किया एवम् एक विशाल बन में प्रवेश किया जहाँ उसने एक अन्य शिला स्तम्भ देखा था । तत्पश्चात् १०० ली अथवा लगभग १७ मील उत्तर-पूर्व वह क्यू-क्यू-बा-पो-थो अथवा कुक्कुत्तपद पर्वत पर पहुँचा जो अपनी तीन चोटियों के कारण महत्वपूर्ण है । फाहियान के विवरण के अनुसार कुक्कुत्तपद पहाड़ी का अधोभाग बौद्ध गया के पवित्र वृक्ष के दक्षिण में ३ ली अथवा आधे मील की दूरी पर था । तीन ली के स्थान पर हमें ३ मोजन अथवा २१ मील पढ़ना चाहिये जो ह्लेनसांग द्वारा कथित १७ मील की दूरी एवम् दोनों नदियों को पार करने की २ मील की दूरी सहित कुल मिलाकर १६ मील की दूरी से मिलती है ।

मैं इस स्थान को वर्तमान कुर्कीहार के अनुरूप स्वीकार कर चुका हूँ जो यद्यपि मानचित्र में नहीं दिखाया गया है फिर भी गया एवम् बिहार के नयरो के मध्यवर्ती क्षेत्र में सम्भवतः सबसे बड़ा स्थान है । यह वजीरगज के ३ मील उत्तर-पूर्व में, गया से १० मील उत्तर-उत्तर पूर्व एवम् बौद्ध गया से २० मील उत्तर पूर्व में है । कुर्कीहार का वास्तविक नाम कुर्क बिहार बताया जाता है जो मेरे विश्वासानुसार

कुक्कुत्तपद बिहार का केवल संक्षिप्त स्वरूप है क्योंकि संस्कृत कुक्कुत्त एवम् हिन्दी का कुक्कुर अथवा कुरक समान शब्द है। अतः वर्तमान कुर्कीहार नाम एवं स्थिति में बीच धर्मावलम्बियों के कुक्कुत्तपद पहाड़ी से मिलता है। परन्तु इस सू-भाग में तीन शिलारों वाली कोई पहाड़ी नहीं है परन्तु गाँव से लगभग आधा मील उत्तर की ओर तीन ऊँची नोबी पहाड़ियाँ दिखाई देती हैं और चूँकि परस्पर समीप होने के कारण इनके अधोभाग मिलते हुए प्रतीत होते हैं अतः इन्हें छेनसाँय की तीन चोटियों वाली पहाड़ी के अनुरूप स्वीकार किया जा सकता है। यह अनुरूपता उन अनेक ध्वस्त टीलों की उपस्थिति से प्रमाणित होती है जिनसे अनेकानेक बौद्ध मूर्तियाँ एवम् प्रतिमित स्तूप प्राप्त हुए हैं।

कुसागरापुर

कुक्कुत्तपद पहाड़ी से तीर्थ यात्री १००० सी अथवा १७ मील दूर फो-यो-फा-ना अथवा बुद्धवन गया था। विकास एवम् दूरी उस उन्नत पहाड़ी की ओर संकेत करते हैं जिसे बुद्धियान कहा जाता है और जिसे इसकी महत्वपूर्ण स्थिति के कारण त्रिकोणमति सम्बन्धी सर्वेक्षण का एक केन्द्र बनाया गया था। सीधी रेखा पर इसकी दूरी १० मील से अधिक नहीं है परन्तु चूँकि सम्पूर्ण मार्ग पर्वतीय एवम् घुमावदार है अतः वास्तविक दूरी १५ अथवा १६ मील से कम नहीं हो सकती। यहाँ से ३० सी अथवा ५ मील पूर्व में उसने प्रसिद्ध यस्तीवन की यात्रा की थी। यह नाम जलतीवन के रूप में आज भी सर्व ज्ञात है जो संस्कृत शब्द का केवल हिन्दी रूपान्तर है। यह स्थान बुद्धियान पहाड़ी के पूर्व में कुसागरापुर के प्राचीन ध्वस्त नगर की ओर जाने वाले मार्ग पर अवस्थित है और आज भी ठहरने के उद्देश्य से यहाँ अनेक शक्ति आया करते हैं। यहाँ से तीर्थ यात्री १० सी अथवा २ मील दक्षिण पश्चिम की ओर एवम् एक उन्नत पर्वत के दक्षिण में अवस्थित दो गरम सरोवरों तक गया जहाँ अनुश्रुतियों के अनुसार बुद्ध ने स्नान किया था। यह सरोवर वर्तमान समय में भी जलतीवन से दो मील दक्षिण में तपोवन नामक स्थान पर हैं। यह नाम तप्य पानी अथवा 'गरम जल' का संक्षिप्त स्वरूप है। बन्धु बन के दक्षिण पूर्व में ६ अथवा ७ सी अथवा एक मील से कुछ अधिक दूरी पर एक उन्नत पर्वत था जहाँ सम्राट बिम्बसार द्वारा निर्मित परवरों का एक बाण्य था। यह पर्वत हन्डिया की उन्नत पहाड़ी के अनुरूप है जो १४ ६३ फुट ऊँची है एवम् जो महान त्रिकोणमति सर्वेक्षण का एक केन्द्र थी। यहाँ से ३ अथवा ४ सी अथवा आधा मील उत्तर की ओर एक एकान्त पहाड़ी थी। आज भी उस भूकान के अवशेष देखने को मिलते हैं जहाँ पूर्ववर्ती समय में मूर्ध्नि ग्रास रहा करते थे। उत्तर पूर्व में ४ अथवा ५ सी अथवा ३ मील की दूरी पर एक छोटी पहाड़ी थी जहाँ पत्थरों को काट-काट कर गृह बनाये गये थे। साथ ही यहाँ एक पत्थर था जहाँ

भगवान इन्द्र एवम् ब्रह्मा ने बुद्ध के शरीर पर लगाने के उद्देश्य से मोर्सारस नामक चन्दन की लकड़ी एकत्रित की थी। दोनों स्थानों की पहचान नहीं की जा सकी है परन्तु साधवानी पूर्वक निरीक्षण करने से चन्दन की लकड़ी के पत्थर का पता लगाया जा सकता है क्योंकि इसके समीप ही एक अति विशाल कन्दरा थी जिसे जनसाधारण "असुरों का राजमहल" कहा करते थे। इस स्थान से ६० ली अथवा १० मील की दूरी पर तीर्थ यात्री कियू-शी-की-जो-पू-जो अथवा कुसागर-पुर अर्थात् "कुसा-वास के नगर" पहुँचा था।

कुसागरपुर मगध की प्राचीन राजधानी थी जिसे राब्रगुड अथवा 'राजकीय निवास स्थान कहा जाता था। इसे गिरिवराज अथवा 'पहाड़ियों से घिरा हुआ' भी कहा जाता था जो 'पर्वतों से घिरे हुए स्थान' के रूप में ह्वेनसांग के वर्णन से सहमत है। रामायण एवम् महाभारत दोनों में ही गिरिव्रज नाम मगध के राजा जरासन्ध की प्राचीन राजधानी को दिया गया है जो १४२६ ई० पू० के महान बुद्ध का एक मुख्य नायक था। चीनी तीर्थ यात्री फाहियान ने नगर को पाँच पहाड़ियों की मध्यवर्ती घाटी में राज गृह के नवीन नगर से ४ ली अथवा ६ मील दक्षिण में अवस्थित बातया है। ह्वेनसांग ने समान दूरी एवम् समान स्थिति का उल्लेख किया है एव दो गरम सरोवरों का उल्लेख किया है जिन्हे आज भी देखा जा सकता है। फाहियान ने आगे लिखा है कि "पाँचों पहाड़ियाँ नगर के चारों ओर दीवार के समान कमरबन्द बनाती थी" यह प्राचीन राज गृह अथवा जन साधारण में प्रचलित पुराना राजगीर का सही वर्णन है। टर्नर ने लङ्का की पाली पुस्तकों से इसी वर्णन को लिया है। इन पुस्तकों में पाँच पहाड़ियों के नाम इस प्रकार दिये गये हैं गिजभकूटो, इसगिनी, वेभारो, वेपुलो तथा पाण्डवों। महाभारत में पाँच पहाड़ियों को वैहर वराहा, वृषभ ऋषिगिरि एवं चैत्रक कहा गया है परन्तु वर्तमान समय में उन्हें वैभर गिरि, विपुलगिरि रत्नागिरि, उच्च गिरि तथा सोनगिरि कहा जाता है।

वैभार पर्वत के जैन मन्दिरों के लेखों में इस नाम को वैभार अथवा किसी स्थान पर व्यवहार लिखा गया है। निःसन्देह यह पाली ग्रन्थों का वैभार पर्वत है जिसके किनारे पर सर्व प्रतिष्ठित सत्तान्तो कन्दरा थी जिसके समीप ५६३ ई० पू० में प्रथम बौद्ध सम्मेलन हुआ था। मेरा विश्वास है कि यह कन्दरा आज भी सोन भण्डार के नाम से पर्वत के दक्षिणी भाग में देखी जा सकती है परन्तु ह्वेनसांग के विवरणानुसार इसे पर्वत के उत्तरी छोर पर देखा जाना चाहिये। तिब्बती बुद्धों में इसे 'न्याप्रोच की कन्दरा' कहा गया है।

रत्नागिरि सोन भण्डार कन्दरा से ठीक पूर्व एक मील की दूरी पर है। यह स्थिति फाहियान द्वारा कथित 'पीपल वृक्ष की कन्दरा' की स्थिति से मिलती है जिसमें बुद्ध भोजनोपरान्त मनन किया करते थे। यह प्रथम सम्मेलन की कन्दरा से ५ अथवा

६ ली (लगभग एक मील) पूर्व में थी। अतः रत्नागिरि की पहाड़ी पाली ग्रन्थों के पाण्डो पर्वत के अनुरूप है जहाँ बुढ़ रहा करते थे और जिसे ललित विस्तार में सदैव "पर्वतों का राजा" कहा गया है। प्राचीन राजगृह से एक घुमावदार एवं काट-काट कर बनाया गया मार्ग रत्नागिरि के शिखर पर एक छोटे जैन मन्दिर तक जाता है जहाँ जैन धर्मावलम्बी निरन्तर आया करते हैं। मैं इसे महाभारत के ऋषिगिरि के अनुरूप समझता हूँ।

विपुल पर्वत स्पष्ट रूप से पाली ग्रन्थों के वेपुलो के अनुरूप है और चूँकि अब इसके शिखर पर उन्नत स्तूप अथवा चैत्य के लण्डहर फैले हुए हैं जिसका ह्वेनसांग ने उल्लेख किया है अतः मैं इसे महाभारत के चैत्यक पर्वत के अनुरूप स्वीकार करता हूँ। अन्य दोनों पर्वतों के सम्बन्ध में मैं तत्काल कोई विवरण नहीं दे सकता परन्तु मैं यह उल्लेख कर देना चाहता हूँ कि इनके शिखरों पर भी छोटे-छोटे जैन मन्दिर बने हुए हैं।

फाहियान के अनुसार पहाड़ियों का मध्यवर्ती प्राचीन नगर पूर्व से पश्चिम ५ अथवा ६ ली तथा उत्तर से दक्षिण ७ अथवा ८ ली या अर्थात् इसकी परिधि २४ से २८ ली अथवा ४½ मील थी। ह्वेनसांग के अनुसार इसकी परिधि ३० ली अथवा ५ मील थी जबकि इसकी अधिकांश लम्बाई पूर्व से पश्चिम की ओर थी। मैंने प्राचीन दीवारों का सर्वेक्षण किया था जिसके अनुसार इसकी परिधि २४,५०० फुट अथवा ४½ मील बनती है जो दोनों तीर्थ यात्रियों के अनुमान के मध्य है। अधिकांश लम्बाई उत्तर पश्चिम में दक्षिण पूर्व है अतः जहाँ तक नगर की लम्बाई का प्रश्न है दोनों यात्रियों के कथनों में कोई विशेष अन्तर नहीं है। सम्भवतः दोनों ने पूर्व में नेकपाई बान्ध से उत्तर पश्चिम के किसी स्थान तक लम्बाई का अनुमान लगाया होगा (मैजर किटोई ने इसका वर्णन किया है) यदि इसे दीवार के पञ्च पाण्डव कोण तक लिया जाये तो इसकी दिशा पश्चिम उत्तर पश्चिम हो जायेगी और लम्बाई ८००० फुट परन्तु यदि इसे तोरह देवी के मन्दिर तक लिया जाये तो इसकी दिशा उत्तर उत्तर पश्चिम एवम् लम्बाई ६००० फुट से अधिक होगी।

मैं फाहियान के इस कथन को उद्धृत कर चुका हूँ कि 'पाँच पहाड़ियाँ एक नगर की दीवारों के समान कमरबन्द बनाती हैं।' यह कथन ह्वेनसांग द्वारा दिये गये विवरण से मिलती है जिसका कथन है कि यह चारों ओर से उन्नत पर्वतों से घिरा हुआ है जो इसकी बाह्य दीवार का काम करते हैं एवम् इस बाह्य दीवार की परिधि १५० ली अथवा २५ मील है।" इस सख्या के स्थान पर मैं इसे ५० ली ८½ मील पढ़ने का प्रस्ताव करता हूँ। क्योंकि अपने सर्वेक्षानुसार परिधि के समान करने के लिये यह शुद्ध आवश्यक है। पहाड़ियों के मध्य सीधी दूरी निम्न प्रकार से है :—

(१) बैभार से विपुल तक	१२,००० फुट
(२) विपुल से रत्न तक	४,५०० फुट
(३) रत्न से उदय तक	६,५०० फुट
(४) उदय से खोन तक	७,००० फुट
(५) खोन से बरिभार	६,००० फुट
कुल	४१,००० फुट

इस प्रकार कुल दूरी ८ मील से कम है परन्तु यदि उत्तर षड्ढाव को सम्मिलित किया जाये तो यह ख्लेनसांग द्वारा कथित दूरी (शुद्ध दूरी १० ली) के प्रायः समान हो जाती है। प्राचीनों की बाह्य पक्ति बनाने वाली प्राचीन दीवारों को अनेक स्थानों पर देखा जा सकता है। मैंने इन्हें विपुल गिरि से रत्नगिरि होते हुए नेकपाई बान्ध तक एवम् तत्पश्चात् उदयगिरि के ऊपर एब घाटी के दक्षिणी मुहाने से सोनगिरि तक देखा था इस मुहाने से बाहर की दीवारें जो आज भी अच्छी दशा में है १३ फुट मोटी है। ख्लेनसांग द्वारा कथित २५ मील की परिधि को प्राप्त करने के लिये इन प्राचीरों को पूर्व में गिरियेक तक ले जाना आवश्यक होगा। चूँकि गिरियेक पहाड़ी पर भी इसी प्रकार की प्राचीरें हैं अतः यह सम्भव है कि ख्लेनसांग इन्हे भी बाह्य दीवारों की परिधि में सम्मिलित करना चाहता था परन्तु यह विशाल परिधि उसके इस कथन में सहमत नहीं है कि “उन्नत पर्वत नगर को चारों ओर से घेरे हुए थे” क्योंकि गिरियेक की दूरस्थ पहाड़ी को किसी भी प्रकार से प्राचीन राजगृह का एक किनारा नहीं हो सकती थी।

राजगृह के गरम सरोवर सरस्वती नदी के दोनों तटों पर देखे जा सकते हैं। इनमें आधे सरोवर बैभार पर्वत के पूर्वी अर्धभाग पर एवं अन्य अर्ध भाग विपुल पर्वत के पश्चिमी अर्धभाग पर है। ५ प्रथम अर्ध भाग के सरोवरों के नाम इस प्रकार हैं—(१) गङ्गा यमुना, (२) अनन्त ऋषि (३) सप्त ऋषि, (४) ब्रह्मकुण्ड (५) कश्यप ऋषि, (६) व्यास कुण्ड, तथा मारकण्ड कुण्ड। इनमें सर्वाधिक गरम सप्त ऋषि है। विपुल पर्वत के गरम सरोवरों के नाम इस प्रकार हैं—(१) सीता कुण्ड ; (२) सूरज कुण्ड ; (३) गणेश कुण्ड ; (४) चन्द्रमा कुण्ड , (५) रामकुण्ड ; तथा ऋङ्ग ऋषि कुण्ड। अन्तिम सरोवर पर मुसलमानों ने अचिपत्य स्थापित कर लिया है जो इसे एक प्रसिद्ध फकीर लिल्ला शाह के नाम पर मखदूम कुण्ड कहा करते हैं। इस फकीर की समाधि सरोवर के समीप ही है। कहा जाता है कि मूल रूप में चिल्ला का चिल्ला कहा जाता था एवं वह एक अहीर था। अतः वह अवश्य ही एक हिन्दू रहा होगा जिसने धर्म परिवर्तित कर लिया था।

ख्लेनसांग ने प्राचीन नगर से ११ ली अथवा २½ मील उत्तर-पूर्व की ओर शुद्ध

कूट की प्रसिद्ध पहाड़ी का उल्लेख किया है। फाहियान के अनुसार यह पहाड़ी नवीन नगर के दक्षिण पूर्व में १५ ली अथवा २½ मील की दूरी पर थी। अतः हमारे दोनों यानी गिद्ध शिखर को शिला पर्वत नाम की उपरत पहाड़ी पर निश्चिन्त करने में सन्नमत हैं। परन्तु मैं इस पहाड़ी की किसी भी कन्दरा के सम्बन्ध में सूचना प्राप्त नहीं कर सका। फाहियान ने इसे "गिद्ध की कन्दरा वाली पहाड़ी" कहा है तथा उसने लिखा है कि यहाँ अरहनों की अनेक सहस्र कन्दरायें थी जहाँ यह लोग उपस्था किया करते थे। मेरा अनुमान है कि यह चट्टान के साथ-साथ बनाये गये छोटे कमरे थे तथा दीवारों के गिर जाने के कारण इनके नाम भुना दिये हैं। दोनों यात्रियों की संयुक्त रक्षी इतनी ठोस है कि उसमें सन्देह नहीं किया जा सकता और भावी खोज में सम्भवतः किसी समय की इन पवित्र कन्दराओं के अवशेष प्राप्त किये जा सकें।

राजगृह

फाहियान ने राज गृह के नवीन नगर को प्राचीन नगर से ४ ली अथवा ६ मील उत्तर की ओर दिखाया है। यह स्थिति राजगीर नामक ध्वस्त दुर्ग की स्थिति मिलती है।

कहा जाता है कि राजगृह के नवीन नगर का निर्माण बुद्ध के समकालीन, अजातशत्रु के पिता राजा श्रेनिक ने करवाया था जिसे विम्बसार भी कहा जाता था। अतः बौद्ध इतिहास के अनुसार इसकी स्थापना की तिथि को ५६० ई० पू० से पुराना नहीं कहा जा सकता। ह्वेनसांग के समय (६२६—६४२ ई०) में बाह्य दीवारें ध्वस्त हो चुकी थीं परन्तु भीतरी दीवारें लड़ी हुई थीं एवं इनका विस्तार २० ली (३३ मील) था। यह कथन मेरे सर्वेक्षण के आंकड़ों से समीपता रखता है जिसके अनुसार दीवारों की परिधि ३ मील से कुछ कम थी। बुधनान ने राजगृह को असमान पंच भुजाकार कहा है जिसका व्यास १,२००० गज है। स्पष्ट है कि १२०० गज के स्थान पर भ्रुति पूर्वक १२००० गज लिखा गया है और इसे १२०० गज स्वीकार कर लेने से इसकी परिधि ११,३००० फुट अथवा २½ मील होगी। सम्भवतः यह भीतरी दीवारों की परिधि थी जो मेरे सर्वेक्षणानुसार १३,००० फुट थी। मेरा विचार है कि नवीन राजगृह एक असमान पञ्चकोण है जिसका एक किनारा लम्बा एवं अन्य चार किनारे प्रायः समानाकार हैं जबकि ग्राह्यों से बाहर कुल परिधि १४,२६० फुट अथवा ३ मील से कुछ कम है।

पहाड़ी की ओर दक्षिणी भाग में २००० फुट लम्बा एवम् १५०० चौड़ा भीतरी दीवार के एक भाग को अलग कर एक दुर्ग बना लिया गया है। इस दुर्ग की कच्ची प्राचीरों को पत्थर की जिन दीवारों से रोका गया है उन्हें अनेक स्थानों पर अच्छी हालत में देखा जा सकता है। जैसा कि बुधनान ने प्रस्ताव किया है यह सम्भव

है कि ये दीवारें बाद में बनवाई गई हों परन्तु मेरे विचार में यह दीवारें नवीन नगर के दुर्ग की दीवारों की और यह दीवारें नगर की प्राचीन दीवारों की अपेक्षा अधिक सावधानी एवम् अधिक ठोस बनाये जाने के कारण एवम् सैनिक आवश्यकता के रूप में निरन्तर सुधार एवम् वरम्भत के कारण समय की ठोकड़ों को सहन करती रही हैं जब कि नगर की दीवारों को अनावश्यक अथवा अधिक खर्चीली समझ कर उपेक्षा की दृष्टि से देखा गया है।

नालन्दा

राजगृह (राजगीर) से ठीक उत्तर में ७ मील की दूरी पर बरगाँव नामक एक गाँव है जो प्राचीन सरोवरों एवम् ध्वस्त टोलों से प्रायः घिरा हुआ है और मीने जिन स्थानों की यात्रा की है उन सभी की अपेक्षा यहाँ अधिक कला पूर्ण एवं अधिक संख्या में मूर्तियाँ प्राप्त हुई हैं। बरगाँव के अवशेषों की अधिकता को देखकर डॉ० बुचनान को विश्वास हो गया था कि यह किसी राजा का निवास स्थान रहा होगा और बिहार के एक जैन भिक्षु ने उसे सूचित किया था कि यह राजा श्रेणिक एव उनके उत्तराधिकारियों का निवास स्थान था। ब्राह्मणों का विश्वास है कि यह अवशेष कुन्दलपुर नगर के अवशेष है जो श्री कुष्ण की एक पत्नी रुक्मणि का प्रसिद्ध जन्म स्थान था। परन्तु चूँकि रुक्मणी विदर्भ अथवा बरार के राजा भीष्म की पुत्री थी अतः यह सम्भव प्रतीत होता है कि ब्राह्मणों ने उसे बरार के स्थान पर बिहार समझने की त्रुटि की हो जो बरगाँव से केवल ७ मील की दूरी पर है। अतः मुझे ब्राह्मणों के कथन की सत्यता में सन्देह है, विशेषकर जब मैं यह सिद्ध कर सकता हूँ कि बरगाँव के अवशेष भारत में बौद्ध शिक्षा के सर्वधिक प्रसिद्ध स्थान नालन्दा के अवशेष हैं।

फाहियान ने हालों को कुटिया को एकान्त चट्टान की पहाड़ी अर्थात् गिरियेक से १ योजन अथवा ७ मील तथा नवीन राजगृह से भी समान दूरी पर बताया है। यह विषय गिरियेक तथा राजगीर की स्थिति की तुलना में बरगाँव की स्थिति से मिलता है। लङ्का के पाली ग्रन्थों में भी नालन्दा को राजगृह से १ योजन की दूरी पर बताया गया है। पुनः, ह्वेनसांग ने नालन्दा को बौद्ध गया के पवित्र पीपल वृक्ष से ७ योजन अथवा ४६ मील दूर बताया है जो मार्ग दूरी के अनुसार सही है जबकि मानचित्र पर सीधे रेखा पर यह दूरी केवल ४० मील है। उसमें यह भी लिखा है कि यह नवीन राजगृह से लगभग ३० ली अथवा ५ मांस उत्तर की ओर और यदि दोनों स्थानों की दूरी को प्राचीन प्राचीरो के दूरस्थ उत्तरी बिन्दु से आंका जाये तो दूरी एव दिक्काश दोनों ही बरगाँव की स्थिति की ओर संकेत करते हैं। अन्त में, इस स्थान पर मीने दो शिलालेख प्राप्त किये थे उन दोनों में इस स्थान को नालन्दा कहा गया है।

फाहियान ने नालन्दा को सारिपुत्र का जन्म स्थान कहा है जो बुद्ध का विशेष

अनुयायी या परन्तु यह कथन पूर्णतयः सत्य नहीं है क्योंकि ह्वेनसांग के विस्तृत बर्णन से हमें पता चलता है कि सारि पुत्र का जन्म नालन्दा एवं इन्द्र शिला गुहा के मध्य अथवा प्रथम स्थान से लगभग ४ मील दक्षिण पूर्व में कल्पिका नामक स्थान पर हुआ था। नालन्दा की महा भोगलान का जन्म स्थान भी कहा गया है जो बुद्ध का दूसरा मुख्य शिष्य था परन्तु यह कथन पूर्णतयः सत्य नहीं है क्योंकि ह्वेनसांग के अनुसार महान भोगलान का जन्म नालन्दा से ८ अथवा ६ मील (१३ मील से कम) दक्षिण पश्चिम में कुलिका नामक स्थान पर हुआ था। इस स्थान को मैं बरगाँव के खण्डहरो के दक्षिण पश्चिम में १३ मील की दूरी पर अगदीशपुर के समीप एक ध्वस्त टीले के अनुरूप सिद्ध करने में सफल हुआ हूँ।

बरगाँव के खण्डहरो में ध्वस्त ईंटों के अनेक समूह हैं जिनमें सर्वाधिक महत्वपूर्ण उन्नत नुकोले टीलों की पत्ति है जो उत्तर तथा दक्षिण दिशा में फैली हुई है। यह उन्नत टीले नालन्दा के प्रसिद्ध मठ से सम्बन्धित विशाल मन्दिरों के अवशेष हैं। नालन्दा के विशाल मठ का १६०० फुट लम्बे एवं ४०० फुट चौड़े ईंटों के खण्डहरो के विशाल समूह में चतुर्भुजाकार खेतों से देला जा सकता है। यह खेत छः छोटे मठों के आगनों का संकेत देते हैं। ह्वेनसांग के अनुसार यह छः छोटे मठ विशाल मठ के भीतर बने हुए थे जिनमें आठ आगन थे। इनमें पाँच मठ एक ही परिवार के पाँच शासकों द्वारा बनवाये गये थे एवं छठा मठ उनके उत्तराधिकारी द्वारा बनवाया गया था जिन मध्य भारत का राजा कहा गया है।

मठ के दक्षिण में एक सरोवर था जिसमें नालन्दा नामक एक नाग रहा करता था और तदनुसार इस स्थान को उसी के नाम पर नालन्दा कहा जाने लगा। आज भी ध्वस्त मठ के दक्षिण में करगिदया पोखर नामक एक छोटा सरोवर है जो नालन्दा सरोवर की स्थिति से ठीक-ठीक मिलता है अतः यह सम्भवतः नाग सरोवर के अनुकूल है।

नालन्दा के खण्डहरो के चारों ओर के स्वच्छ सरोवरों का उल्लेख किये बिना मैं प्राचीन नालन्दा के समाप्त नहीं कर सकता। उत्तर पूर्व में गिदी पोखर तथा पन-सोकर पोखर हैं जो एक-एक मील लम्बे हैं जबकि दक्षिण में इन्द्र पोखर है जो कम से कम ३ मील लम्बा है। अन्य सरोवर आकार में छोटे हैं और उनके विस्तृत उल्लेख की आवश्यकता नहीं है।

इन्द्र शिला गुहा

गया के पहाड़ियों की दो समानान्तर श्रेणियाँ उत्तर पूर्व में लगभग ३६ मील तक गिरिबेक गाँव के विपरीत पंचान नदी तक चली गई हैं। दक्षिणी श्रेणी का पूर्वी छोर अधिक झुका हुआ है परन्तु उत्तर छोर निरन्तर ऊँचा उठा हुआ है और पंचान नदी ही यह दो उन्नत शिखरों पर समाप्त हो जाता है जो पंचान नदी पर झुके हुए हैं। पूर्व

की ओर निचली चोटी पर ईंटों का बना एक ठोस बुर्ज है जो जरासन्ध-की-बैदक अथवा जरासन्ध के सिंहसन के नाम से प्रसिद्ध है जबकि पश्चिम की ओर उन्नत चोटी पर जिससे गिरियेक नाम को विशेष रूप से सम्बन्धित किया जाता है—अनेक भवनों के अवशेषों से ढका आयताकार चतुर्तरा बना हुआ है। ऐसा प्रतीत होता है कि मुख्य खण्डहर एक बिहार अथवा मन्दिर था जो सबसे ऊँची चोटी पर बना हुआ है। यहाँ पहुँचने के लिये स्तम्भों वाले कमरों से गुजरने वाली कठिन सीढ़ियों को पार करना पड़ता है।

दोनों चोटियाँ अति ढलुआ मार्ग द्वारा सम्बन्धित हैं जो पूर्ववर्ती समय में गिरियेक गाँव के विपरीत पहाड़ी के अधोभाग तक चला गया था। इस मार्ग के सभी मुख्य स्थानों पर एवम् घुमाव पर ईंटों के बने स्तूप देखे जा सकते हैं जिनका व्यास ५ तथा ६ फुट से लेकर २५ फुट तक है। ऊपरी ढलवान के अधोभाग पर तथा जरासन्ध के बुर्ज से ५६ के भीतर १०० फुट वर्गाकार सरोवर बनाया गया है। यह सरोवर आंशिक रूप से छोड़ कर एवम् आंशिक रूप से निर्माणा कार्य द्वारा पूरा किया गया है। उत्तर की ओर कुछ दूरी पर एक अन्य सरोवर है जो भवन निर्माण हेतु पत्थर निकाले जाने से बन गया था। यह दोनों सरोवर अब सूखे हुए हैं।

गिरियेक गाँव से २ मील दक्षिण पश्चिम में तथा जरासन्ध के बुर्ज से १ मील की दूरी पर पर्वत के दक्षिणी भाग में एक प्राकृतिक कन्दरा है जो बान गङ्गा नदी के स्तर में प्रायः २५० फुट ऊपर है। यह कन्दरा—जिसे गिद्ध द्वार कहा जाता है सामान्य विश्वासानुसार जरासन्ध के बुर्ज से सम्बन्धित बताई जाती है परन्तु टार्च की रोशनी में निरीक्षण करने पर यह सिद्ध हो जाता है कि यह कन्दरा बुर्ज की ओर जाती हुई एक प्राकृतिक दरार है परन्तु यह केवल ६८ फुट लम्बी है कन्दरा का प्रवेश द्वार १० फुट चौड़ा एवम् १४ फुट ऊँचा है परन्तु अन्तिम छोर तक पहुँचते इसकी ऊँचाई अत्यधिक कम हो जाती है। यह कन्दरा चमगादड़ों से भरी हुई है एवम् इसके वातावरण में अति कठोर उदण्डता एवम् दूग्न्ध है। यह तथ्य ही इस बात को सिद्ध करने के लिये पर्याप्त है कि इस कन्दरा का विकास द्वार नहीं है अन्यथा इसके भीतर वायु का भोका अवश्य मिलता। पीले भूरे पत्थरों की उन्नत उट्टानों के समोप असंख्य गिद्ध दिवार्य देते हैं और कन्दरा के प्रवेश द्वार पर मैंने उनके पङ्क एकत्रित किये थे।

मेरे विचार में गिरियेक के खण्डहर—जिनका उल्लेख मैंने अभी किया है—फाहियान द्वारा “एकान्त बट्टान की पहाड़ों” के कवित से मिलते हैं जहाँ इन्द्र नं बुद्ध से ४२ प्रश्न पूछे थे। यह विवरण ह्वेनसांग की इन्द्र शिला गुहा के वर्णन से भी मिलता है जिसमें समान कथा का उल्लेख किया गया है।

दिकांश एवम् दूरी दोनों में गिरियेक एवम् इन्द्र शिला गुहा की पहाड़ी में इसी

अधिक सम्मानता है कि मुझे उनकी अनुरूपता पर पूर्ण सन्तोष है परन्तु मुझे यह असम्भवित प्रतीत नहीं होता कि यह गिरियेक अर्थात् "एक पहाड़ी" से अधिक नहीं है जिसका फाहियान ने उल्लेख किया है।

दोनों तीर्थ यात्रियों ने कन्दरा को पर्वत के दक्षिणी भाग में बताया है और यह स्थिति गिद्ध द्वार के उपर्युक्त विवरण से ठीक-ठीक मिलती है। गिद्ध द्वार अथवा संस्कृत भाषा के गृध्र द्वार का अर्थ है गिद्ध के आने जाने का मार्ग। ह्वेनसांग ने इसे उस पत्थर के नाम पर इन्द्र शिला गुहा कहा है जिस पर इन्द्र द्वारा बुद्ध में पूछे गये ४२ प्रश्न लिखे हुए हैं। फाहियान ने लिखा है कि यह चिह्न इन्द्र ने स्वयं अपनी उँगली में बनाये थे।

फाहियान के अनुसार "एकान्त चट्टान" की पहाड़ी मगध की राजधानी पाटली-पुत्र से ८ योजन अथवा ५६ मील दक्षिण पश्चिम में तथा नालन्दा से एक योजन अथवा ७ मील पूर्व में थी। ह्वेनसांग ने नालन्दा जाते समय अनेक स्थानों की यात्रा की थी परन्तु विभिन्न दिशाओं एवम् दूरियों के कारण उसने इन्द्र शिला गुहा को नालन्दा से ४७ ली अथवा ७३ मील पूर्व दक्षिण पूर्व में बताया है। वरगाँव एवम् गिरियेक की वास्तविक मध्यवर्ती दूरी लगभग ६ मील है एवम् इसकी दिशा दक्षिण पश्चिम दिशा के पश्चिम की ओर बताई जा सकती है। यदि हम उसको दक्षिण पूर्व तथा पूर्व दिशाओं को दक्षिण दक्षिण पूर्व तथा पूर्व दक्षिण पूर्व पढ़ें तो सामान्य दिशा दक्षिण पूर्व हो जायेगी एवम् इसकी दूरी ८ मील बढ़ जायेगी जो सत्य के समीप है।

बिहार

गिरिएक के एकान्त पर्वत से तीर्थ यात्री उत्तर पूर्व दिशा में १५० से १६० ली अथवा २५ से २७ मील दूर कपोतिक मठ तक गया। इसके आधा मील दक्षिण में एक उन्नत एकान्त पहाड़ी थी जहाँ अनेक कला पूर्ण भवनो से घिरा हुआ अवलोकितेश्वर का बिहार था। तीर्थ यात्री के १६० ली को ६० ली अथवा १० मील पढ़ने से मैं इस स्थान को बिहार के अनुरूप समझता हूँ। (१) हमारे मानचित्रों में इस नाम को बेहार लिखा गया है परन्तु जन साधारण इसे बिहार लिखते एवम् पुकारते हैं जो इस बात को सिद्ध करने के लिए पर्याप्त है कि यह स्थान किसी समय कित्सा प्रसिद्ध बौद्ध बिहार का स्थान रहा होगा। इन्हीं कारणों में मैं अवलोकितेश्वर के विशाल बिहार को—जो एक पहाड़ी के शिखर पर खड़ा है—वर्तमान बिहार एवम् लण्डहगे में ढँके बहाँ के विशाल एकान्त पर्वत के अनुरूप समझता हूँ। यह पहाड़ी बिहार नगर

(१) एम० बिबोन डी सेन्ट मार्टिन ने अपना सम्बन्ध व्यक्त किया है कि १५० से १६० ली को ५० अथवा ६० ली पढ़ा जाना चाहिये।

के उत्तर पश्चिम में है जिसका उत्तरी छोर अत्यन्त डलुआँ एवम् दक्षिणी भाग कम डलुआँ है। बिहार पर अब मुसलमानी हमारतें बनी हुई हैं परन्तु मुझे बीड भूतियों एवम् सङ्कलित स्तूपों के कुछ टुकड़े प्राप्त हुए थे।

कपोतिक मठ से तीर्थ यात्री दक्षिण-पूर्व की ओर ४० ली अथवा ७ मील दूरी एक अन्य मठ तक गया जो एक एकान्त पहाड़ी पर अवस्थित था। दिकास एवम् दूरी तितरवा के विशाल ध्वस्त टीले की ओर सकेत करते हैं जो बिहार के दक्षिण पूर्व में ठीक ७ मील की दूरी पर है। तितरवा के स्थान पर १२०० फुट लम्बा एक स्वच्छ विशाल सरोवर है जिसके उत्तर की ओर क्षण्डित ईंटों का एक विशाल टीला है जो अपने बग़िकार स्वरूप के कारण किसी मठ का लण्डहर प्रतीत होता है।

इस स्थान से ह्वेनसांग ने उत्तर-पूर्व दिशा में अपनी यात्रा को जारी रखा तथा ७० ली अथवा १२ मील के पश्चात् गङ्गा नदी के दक्षिणी तट पर एक विशाल गाँव में पहुँचा। परन्तु चूँकि नदी का निकटतम बिन्दु २५ मील दूर है अतः हमें ७० के स्थान १७० ली अथवा २६ मील पढ़ना चाहिये। यह आँकड़े गिरि एक से कपोतिक मठ की मध्यवर्ती दूरी में १०० मील की कमी को यहाँ जोड़ देने से प्राप्त किये गये हैं।

मैंने इन दानो शुद्धियों को आवश्यक समझा है क्योंकि ह्वेनसांग ने कपोतिक मठ के समीप पहाड़ों की अर्धक ऊँचाई का विशेष उल्लेख किया है और चूँकि बिहार अथवा तितरवा के उत्तर अथवा उत्तर पूर्व में मैं किसी भी पहाड़ी के अस्तित्व से भिन्न नहीं हूँ अतः ह्वेनसांग द्वारा अपने मार्ग के विवरण को देश की वास्तविक स्थिति के अनुकूल बनाने के लिये प्रथम मार्ग दूरी को कम करने एवम् अन्तिम मार्ग को बढ़ाने का इच्छुक हूँ। गिरि एक न २५ मील पूर्व उत्तर पूर्व में शेलपुर के स्थान पर ६६५ फुट ऊँचा एक पहाड़ी है जो सम्भवतः कपोतिक मठ की वास्तविक स्थिति हो सकती है परन्तु कपोतिक मठ का स्थिति में परिवर्तन होने से तीर्थ यात्री के पश्चात्तवर्ती मार्ग एवम् दूरी में भी परिवर्तन करना पड़ेगा क्योंकि शेलपुर गङ्गा नदी से केवल २० मील की दूरी पर है।

तत्पश्चात् तीर्थ यात्री पूर्व दिशा में १०० ली अथवा लगभग १७ मील दूर जो-इन-नी-ओ के मठ एवम् गाँव में गया था जिसे श्री एम० विबोन डी सेन्ट मार्टिन ने गङ्गा नदी पर अवस्थित रोहिनिल अथवा रोहिनल के अनुकूल स्वीकार किया है। इसकी वास्तविक दिशा दक्षिण पूर्व है परन्तु चूँकि तीर्थ यात्री ने नदी मार्ग का अनुसरण किया था अतः उसके विवरण में त्रुटि हो सकती है।

हिरण्य पर्वत

रोहिनल से, ह्वेनसांग २०० ली अथवा ३३ मील पूर्व की ओर ई-जान ना-पो-फा-ता अथवा हिरण्य पर्वत अर्थात् "स्वर्ण पर्वत" राज्य की राजधानी में पहुँचा ।

नगर के समीप ही हिरण्य पर्वत था “जिससे निकलने वाले घुएँ एवम् भाप के बावल-सूर्य एवम् चन्द्रमा को डँक दिया करते थे।” गङ्गा से इसकी समीपता एवम् रोहिन्य-स्रवा चम्पा से दिकांश एवम् दूरो के आधार पर इस पर्वत की स्थिति को भुङ्गेर के स्थान पर निश्चित किया जा सकता है। अब, इस पहाड़ी से घुआं नही निकलता परन्तु आस पास की पहाड़ियों में गरम जल के सरोवरों से पता चलता है कि भुङ्गेर से कुछ ही मीलो के भीतर ज्वालामुखी तत्व उपस्थित है। ह्वेनसांग ने गरम जल के इन सरो-वरों का उल्लेख किया है।

गङ्गा नदी के तट पर यह एकान्त पहाड़ी जो पहाड़ियों एवम् नदी के मध्यवर्ती स्थल मार्ग एवम् नदी के जल मार्ग पर नियन्त्रण रखती है—अपनी अनुकूल स्थिति के कारण अधिक प्रारम्भिक काल में बस गई होगी। तदनुसार महाभारत में इसे बंग तथा ताञ्जलिता अथवा बङ्गाल तथा तमलूक के समीप अवस्थित मोदागिरी कहा गया है जो पूर्वी भारत के एक राज्य की राजधानी थी। ह्वेनसांग की यात्रा के समय एक पड़ोसी राज्य के राजा ने यहाँ के राजा को पदच्युत कर दिया था। यह राज्य उत्तर में गङ्गा तथा दक्षिण में घने जङ्गलों वाले पर्वतों से घिरा हुआ था और चूँकि इसकी परिधि को ३००० ली अथवा ५०० मील आंका गया है अतः दक्षिण में इसका विस्तार पारसनाथ के प्रसिद्ध पर्वतों तक रहा होगा जो ४४७८ फुट ऊँचा है। अतः मैं इसकी सीमाओं को उत्तर में खली-सराय से गङ्गा नदी पर सुल्तान-गज तक तथा दक्षिण में पारसनाथ पहाड़ी के परिवर्ती छोर से बराकर तथा दानूद नदियों के संगम स्थान तक निर्धारित करूँगा। हम भू-भाग की परिधि मानचित्र पर सीधे माप से ३५० मील तथा दो नदियों के घुमावदार मार्ग के अनुसार ४२० मील से अधिक होगी।

चम्पा

मुँगेर से, ह्वेनसांग, पूर्व दिशा में ३०० ली अथवा ५० मील की यात्रापरान्त खेन पो अथवा चम्पा पहुँचा जो भागलपुर जिले का एक प्राचीन नाम है। राजधानी एक चट्टानी पहाड़ी जो चारों ओर से नदी द्वारा घिरी हुई थी। पश्चिम में १४० से १५० ली अथवा २३ से २५ मील की दूरी पर गङ्गा नदी पर अवस्थित थी। इसके शिखर पर ब्राह्मणों का एक मन्दिर था। इस विवरण से पत्थर घाट के विपरीत दृश्यमय चट्टानी ढोप को पहचाना सरन है जिसकी चोटी पर एक मन्दिर बना हुआ है। चूँकि पत्थर घाट भागलपुर के पूर्व में ठीक २४ मील की दूरी पर है अतः मेरा निष्कर्ष है कि चम्पा की राजधानी या तो इसी स्थान पर रही होगी अथवा इसके समीप रही होगी। समीप ही, पश्चिम की ओर चम्पा नगर नाम का एक विशाल गाँव एवं चम्पापुर नामक एक छोटा गाँव है जो सम्भवतः चम्पा की प्राचीन राजधानी की वास्तविक स्थिति का प्रतिनिधित्व करता है।

तीर्थ यात्री ने चम्पा की परिधि को ४००० ली अथवा ६६७ मील बांका है और चूँकि यह राज्य उत्तर में गङ्गा नदी द्वारा तथा पश्चिम में भुंजर पर्वत द्वारा घिरा हुआ था अतः इसकी सीमायें पूर्व में गङ्गा नदी की भागीरथी शाखा तक तथा दक्षिण में दामुद नदी तक विस्तृत रही होगी। दोनों उत्तरी बिन्दुओं को गङ्गा नदी पर जानगीर तथा तेलिया गली, तथा दक्षिणी बिन्दुओं को दामुद नदी पर प्राचीन तथा भागीरथी पर कलना स्वीकार करने से सीमान्त रेखा की लम्बाई सीधे माप के अनुसार ४२० मील तथा मार्ग दूरी के अनुसार लगभग ५०० मील होगी। यह ह्वेनसांग द्वारा अनुमानित आकार से इतना कम है कि मेरा विचार है कि या तो मूल पुस्तक में किसी प्रकार की त्रुटि रही होगी अथवा तीर्थ यात्रों के समय चम्पा जिले की भूगोलिक सीमाओं के बीच किसी प्रकार का भ्रम रहा होगा। तीर्थ यात्रों के विवरण से हमें पता चलता है कि चम्पा के पश्चिम में भुंजर के राजा को एक पड़ोसी राजा ने पदच्युत कर दिया था। चम्पा के पूर्व कम्बोल जिला एक पड़ोसी राज्य का आश्रित था। चूँकि चम्पा इन दोनों जिलों के मध्य में अवास्थित है अतः मेरा अनुमान है कि चम्पा का राजा ही सम्भवतः वह राजा था जिसने दोनों जिलों पर विजय प्राप्त की थी और इस प्रकार ह्वेनसांग के विस्तृत आंकड़ों में मूल चम्पा के पूर्व एवं पश्चिम के यह दोनों जिले सम्मिलित रहे होंगे। इस विचार धारा के अन्तर्गत राजनीतिक सीमाओं को गङ्गा नदी पर प्रसीतेराय से राजमहल तक तथा पारसनाथ को पहाड़ी से दामुद नदी के साथ-साथ भागीरथी नदी पर कलना तक विस्तृत बताया जा सकता है। इन सीमाओं के भीतर चम्पा की परिधि सीधे माप के अनुसार ५५० मील तथा मार्ग दूरी के अनुसार ६५० मील होगी।

कान्कजोल

चम्पा से तीर्थ यात्री ४०० ली अथवा ६७ मील पूर्व की यात्रोपरान्त की-जू-ली-ली अथवा की-चिङ्ग-की-लो नामक जिले में पहुँचा। दूरी एवम् दिकान्त 'हमें राजमहल जिले में ले आते हैं जो मूल रूप से कान्कजोल नामक एक नगर के नाम पर कान्कजोल कहलाता था। यह नगर राजमहल के १८ मील दक्षिण में अब भी बसा हुआ है। कहलगॉव (कोकगॉंग) तथा राजमहल से होते हुए नदी मार्ग का अनुसरण करने से भागलपुर से इसकी दूरी कुल ९० मील है परन्तु मानगॉव तथा बरहट होते हुए पहाड़ियों के सीधे मार्ग से इसकी दूरी ७० मील से कम है। चूँकि यह स्थिति ह्वेनसांग द्वारा इङ्गित स्थान की स्थिति से मिलती है अतः मुझे सन्देह है कि कीनी नाम में दो अक्षरों की बदला-बदली हुई है और हमें इसे की-की-जू-ली पढ़ना चाहिये जो कान्कजोल का अक्षरशः अनुवाद है। ग्लेडबिन द्वारा जार्डन-ए-अकबरी के अनुवाद में इस नाम को गङ्गजूक कहा गया है परन्तु चूँकि मूल प्रतिलिपि में सभी नामों को क्रम-वार दिया गया है अतः यह निश्चित है कि प्रथम अक्षर क है। अतः मेरा निष्कर्ष है

कि वास्तविक नाम कान्कजोल है क्योंकि अन्तिम स को सरलता पूर्वक पढ़ने की त्रुटि की जा सकती है। हेमिल्टन ने अपने ग्रेटीयर में इस स्थान को कौकजोली कहा है जो सम्भवतः कन्कजोली के स्थान पर गलती से लिखा गया है। उसने लिखा है कि पूर्ववर्ती समय में राजमहल जिले को "अपनी राजधानी के नाम पर अकबर नगर कहा जाता था जबकि लगान सम्बन्धी पुस्तकों में इसे मुख्य रूप से एक सैनिक खण्ड के रूप में कन्कजोली कहा गया है।"

द्वेनसांग ने जिले की परिधि को २००० ली अथवा ३३३ मील आका है परन्तु चूंकि यह एक पड़ोसी राज्य का आश्रित राज्य था अतः इसकी परिधि को उसी राज्य की परिधि में सम्मिलित किया गया है जिसका उल्लेख मैं कर चुका हूँ। स्वतन्त्र राज्य के रूप में कन्कजोल के छोटे राज्य के अन्तर्गत सम्भवतः राजमहल के दक्षिण एवम् पश्चिम का सम्पूर्ण पहाड़ी क्षेत्र तथा पहाड़ियों एवम् भागीरथी नदी का मध्यवर्ती क्षेत्र रहा होगा जो दक्षिण में मुशिदाबाद तक फैला हुआ है। इस क्षेत्र की परिधि प्रायः १०० मील होगी।

पौण्ड्र वर्धन

कान्कजोल से तीर्थ यात्री ने गङ्गा नदी को पार किया तथा पूर्व की ओर ६०० मील अथवा १०० मील की यात्रोपरान्त पुन-न-फा-तान-न राज्य में पहुँचा। एम० जुलीन ने इस ताम को पौण्ड्र वर्धन कहा है जबकि एम० विवीन डी सेन्ट माटिन ने इसे बर्दवान के अनुरूप स्वीकार किया है। परन्तु बर्दवान अन्तिम स्थान के दक्षिण में तथा गङ्गा नदी के एक ही तट पर अवस्थित है। इसके अतिरिक्त इसका संस्कृत नाम वर्द्धमान है जैसा कि हम पिच्छले उदाहरणों में देखा चुके हैं दिर्काश में भिन्नता एक त्रुटि के कारण हो सकती है परन्तु मेरे विचार में अन्य भिन्नताओं के कारण बर्दवान को इस स्थान के अनुरूप समझना सांघातिक होगा। मैं पबना का प्रस्ताव करूँगा जो कान्कजोल से प्रायः १०० मील दूर है एवम् गङ्गा नदी के विपरीत तट पर अवस्थित है परन्तु इसकी दिशा पूर्व के स्थान पर दक्षिण पूर्व है। चीनी अक्षर पुण्य वर्धन अथवा पौण्ड्र वर्धन का प्रतिनिधित्व करता है परन्तु अन्तिम नाम ही वास्तविक नाम होगा क्योंकि काश्मीर के स्थानीय इतिहास में इसे गोत्र के राजा जयन्त की राजधानी कहा गया है जिसने ७८२ ईसवी से ८१३ ईसवी तक राज्य किया था। (१) बोलचाल की भाषा में इस नाम को संक्षिप्त कर पौन वर्धन अथवा पौबधन कर दिया गया होगा जिससे इसे पूबना अथवा पौबना बना देना सरल रहा होगा जैसा कि इसे कुछ लोग पुकारते हैं। द्वेन-

(१) राजतरङ्गिणी भाष्य पुराण के ब्रह्माण्ड खण्ड से एच० एच० विल्सन द्वारा उद्धृत पौण्ड्र देश के वर्णन में प्रान्त के अधिकारि भाग को गङ्गा के उत्तर में दिखाया गया है।

सांग के अनुसार राज्य की परिधि ४००० ली अथवा ६१७ मील थी जो पश्चिम में महानदी, पूर्व में तिस्ता तथा ब्रह्मपुत्र तथा दक्षिण में गङ्गा नदी द्वारा चिरे भू-भाग के वास्तविक आकार से ठीक-ठीक मिलता है।

जम्होती

ह्वेनसांग ने ची-ची तो राज्य को उज्जैन के उत्तर-पूर्व में १००० ली अथवा १६७ मील की दूरी पर बताया है। चूंकि इस नाम के प्रथम एवं द्वितीय अक्षर चीनी भाषा में भिन्न भिन्न हैं अतः यह निश्चित है कि यह भारतीय भाषा के दो विभिन्न अक्षरों के समान होंगे। ची-ची-तो-को अबुरिहान द्वारा उल्लिखित जम्होती अथवा जम्होती के अनुरूप स्वीकार कर लेने से इस आवश्यकता की पूर्ति हो जाती है। अबुरिहान ने इसकी राजधानी को कपूरगढ़ कहा है तथा इसे कन्नौज से ३० परसांग अथवा ६० मील दक्षिण पूर्व में दिखाया है। परन्तु वास्तविक दिशा दक्षिण है और दूरी लगभग ३० परसांग से दुगनी अर्थात् १८० मील है। इब्न बतूता ने १३३५ ई० में इस राजधानी की यात्रा की थी। जिसने इसे खजुरा कहा है तथा यहाँ एक मील लम्बी भील के होने का उल्लेख किया है जिस के चारों ओर मूर्तिपूजकों के मन्दिर थे। इन मन्दिरों को खजुराहो के स्थान पर आज भी देखा जा सकता है और उत्तरी भारत में प्रातः मन्दिरों में यह मन्दिर सम्भावतः सर्व श्रेष्ठ हैं।

अबुरिहान तथा इब्न बतूता के विवरणों से पता चलता है कि जम्होती प्रान्त बुन्देलखण्ड के वर्तमान जिले के अनुरूप है। चीनी तीर्थ यात्रों ने ची ची तो की परिधि को ४००० ली अथवा ६६७ मील बताया है जिससे चारों ओर १६७ मील रेखाओं वाला एक चतुर्भुज बनता है कहा जाता है। कि बुन्देलखण्ड के अधिकतम विस्तार के समय इसमें गङ्गा एवम् यमुना का सम्पूर्ण दक्षिणी क्षेत्र तथा पश्चिम में बेतवा नदी से पूर्व में चन्देरी सागर के जिले सहित विद्या वासिनी देवी के मन्दिर तक एवम् दक्षिण में नर्बदा नदी के मुहाने के समीप बिल्हारी तक का सम्पूर्ण क्षेत्र सम्मिलित था। परन्तु प्राचीन जम्होतिया ब्राह्मणों के प्राचीन राज्य की यही सीमाएँ थी जो, बुचनान की सूचनानुसार उत्तर में यमुना से लेकर दक्षिण में नर्बदा तक तथा पश्चिम में बेतवा नदी पर अवस्थित उरच से लेकर पूर्व में बुन्देल नाला तक विस्तृत था। अन्तिम नाला एक छोटी नदी है जो बनारस के समीप तथा मिर्जापुर से दो (पैदल) यात्राओं की दूरी पर गङ्गा नदी में मिलती है। अन्तिम पचचीस वर्षों में मैंने इस प्रदेश में चारों दिशाओं में भ्रमण किया है तथा मैंने जम्होतिया ब्राह्मणों को सम्पूर्ण प्रान्त में फैले हुए पाया है परन्तु यमुना के उत्तर में अथवा बेतवा के पश्चिम में जम्होतिया ब्राह्मणों का एक भी परिवार नहीं है। मैंने उन्हें बेतवा नदी पर उरच के समीप बरवा सागर में, यमुना नदी पर हभोरपुर के समीप मोहवा में केन नदी के समीप खजुराहों तथा राइनगर में तथा चन्देरी एवम् मिलसा के मध्य उदयपुर, पयारी तथा एरान में देखा है। चन्देरी

में जम्भोतिया बनिया भी पाये जाते हैं जिनसे इस बात का पता चलता है कि यह नाम सामान्य परिवारिक पद न होकर सामान्य स्वीकृति का एक निर्देशक पद है। ब्राह्मणों ने जम्भोतिया नाम को यजुर् होता से लिया है जो ऋग्वेद को एक प्रथा थी परन्तु चूँकि यह नाम ब्राह्मणों एवम् बनियो अर्थात् अन्य व्यापारियों के लिये समान रूप से प्रयोग में लाया जाता है अतः मेरे विचार में यह प्रायः निश्चित है कि यह नाम केवल एक भौगोलिक नाम था जो उनके देश, जम्भोती से लिया गया था। ब्राह्मणों की अन्य अनेक जातियों से इस विचार की पुष्टि होती है जैसे कन्नोज से कन्नोजिया, गोंड से गोंड सरयूपार से सरयूरिया अथवा सरयूपरिया, दक्षिण के द्राविड, मिथिला से मैथिल आदि। इन उदाहरणों से पता चलता है कि ब्राह्मणों की जातियों में भौगोलिक नाम प्रचलित थे और चूँकि किसी एक प्रान्त में एक ही जाति के लोग अधिक संख्या में मिलते हैं अतः मैं किसी सीमा तक निश्चय पूर्वक इस निष्कर्ष पर पहुँचा हूँ कि वह भू-भाग जहाँ जम्भोतिया ब्राह्मण अधिक संख्या में रहते थे वस्तुतः जम्भोती प्रान्त का क्षेत्र था।

खजुराहो १६२ मकानो वाला एक छोटा गाँव है जहाँ १००० से कम निवासी हैं। इनमें जम्भोतिया ब्राह्मणों की सात विभिन्न शाखाओं के भवन एवम् चन्देल राज-पूतो के सात भवन हैं। इन राजपूतों का मुक्तिया प्रसिद्ध राजा पृथ्वीराज के प्रतिद्वन्दी राजा परमाल देव का वंशज होने का दावा करता है। यह गाँव चारों ओर से मन्दिरो एवम् खण्डहरों से घिरा हुआ है परन्तु यह सभी पश्चिम, उत्तर तथा दक्षिण पूर्व के तीन विभिन्न स्थानों में सामूहिक रूप से पाये जाते हैं। पश्चिमी समूह जिसमें ब्राह्मणों के मन्दिर हैं, सिव सागर के तट पर अवस्थित है। यह सागर वस्तुतः एक संतिया भील है जो वर्षा ऋतु में उत्तर से दक्षिण लम्बाई में तीन चौथाई मील लम्बी हो जाती है परन्तु ग्रीष्म ऋतु में इसकी लम्बाई ६०० फुट से अधिक नहीं रहती। गाँव में यह तीन चौथाई मील पर, खण्डहरों के उत्तरी समूह से समान दूरी पर तथा जैन मन्दिरों के दक्षिण-पूर्वी समूह में ठीक एक मील दूर है। कुल मिलाकर यह खण्डहर एक बगं मोल में फैले हुये हैं परन्तु चूँकि पश्चिमी समूह एवम् खजूर सागर के मध्य किनी प्रकार के खण्डहर नहीं है अतः प्राचीन नगर की सीमा भील के पश्चिमी तट से आगे विस्तृत नहीं रही होगी। भील के अन्य तीनों ओर यह खण्डहर उत्तर से दक्षिण की ओर ४५०० फुट लम्बे एवम् पूर्व से पश्चिम की ओर २५०० फुट चौड़े अथवा १४,००० फुट अथवा ३ १/२ मील की परिधि वाले आयताकार क्षेत्र में निरन्तर फैले हुए हैं। यह परिधि ६४१ ईसवी में छेन्नसांग द्वारा कथित राजधानी के आकार से ठीक-ठीक मिलती है परन्तु कुछ समय पश्चात् खजुराहो नगर को पूर्व तथा दक्षिण में कुरार नाला तक विस्तृत किया गया था और विस्तृत दशा में इसकी परिधि ३ १/२ मील से कम नहीं थी।

चूँकि महोबा एवम् खजुराहो दोनों ही समान आकार के नगर थे अतः यह कहना कठिन है कि ह्वेनसांग के समय राजधानी कौन सी थी। परन्तु चूँकि महोबा अथवा महोत्सव नगर चन्देल परिवार के उत्थान से सम्बन्धित है अतः मैं इसे सर्वाधिक सम्भावित समझता हूँ कि जम्भोतिया ब्राह्मणों के प्रारम्भिक परिवारों की राजधानी खजुराहो थी और इस प्रकार ह्वेनसांग की यात्रा के समय खजुराहो ही जम्भोती राज्य की राजधानी थी। परन्तु चूँकि यह उज्जैन से ३०० मील से अधिक अथवा यात्री द्वारा कथित दूरी से दुगनी दूरी पर है अतः वास्तविक दूरी के समान करने के लिये तीर्थ यात्री के १००० ली को बढ़ाकर २००० ली अथवा ३३३ मील करना होगा। यह एक विचित्र तथ्य है कि अबुरिहान ने कन्नौज से दूरी के अनुमान में भी समान अनुपात में त्रुटि की है और दोनों लेखकों के समान विचारों से ऐसा प्रतीत होता है कि दोनों की त्रुटि का सम्भावित कारण भी समान होगा अर्थात् उन्होंने बुन्देलखण्ड के बड़े कोस का अनुसरण किया होगा जो ४ मील अथवा उत्तरी भारत के सामान्य कोस के दुगने के समान है।

ह्वेनसांग ने जम्भोती राज्य की परिधि को ४००० ली अथवा ६६७ मील कहा है। इन विस्तृत आकड़ों को प्राप्त करने के लिये इस राज्य में सिन्ध तथा टोन्स नदियों का सम्पूर्ण मध्यवर्ती प्रदेश तथा उत्तर में गङ्गा नदी से दक्षिण में नया सराय तथा बिलहारी तक के भू-भाग को सम्मिलित करना पड़ेगा। इस भू-भाग में कालिन्जर का प्रसिद्ध दुर्ग तथा चन्देरी का सुदृढ़ दुर्ग भी सम्मिलित थे जो क्रमशः महोबा पर मुसलमानों की विजयोपरान्त चन्देल राजपूतों की स्थायी राजधानी बन गया था तथा जो बड़ो चन्देरी के त्याग दिये जाने पर पूर्वी मालवा की मुस्लिम राजधानी बन गया था।

महोबा

महोबा का प्राचीन नगर हमीरपुर में ५४ मील पर तथा खजुराहो के उत्तर में ३४ मील दूर वेनवा एवं यमुना के संगम स्थान पर कड़े पत्थर की एक निचली पहाड़ी के अधोभाग पर अवस्थित है। यह नाम महोत्सव नगर का संक्षिप्त स्वरूप है। यह महोत्सव चन्देल परिवार के संस्थापक चन्द्र वर्मा ने कराया था। कहा जाता है कि यह नगर ६ योजन लम्बा तथा २ योजन चौड़ा था परन्तु मैं इसे एक बड़े नगर के लिये मूर्ल कथाकारों द्वारा अतिशयोक्ति पूर्ण वर्णन समझता हूँ। मेरे सर्वेक्षणानुसार पश्चिम में राय कोट के छोटे दुर्ग से लेकर पूर्व में कल्याण सागर तक यह नगर अपने अधिकतम विस्तृत स्वरूप में भी १ १/२ मील से अधिक लम्बा नहीं रहा होगा। यह प्रायः एक मील चौड़ा है जिसमें इसकी परिधि ५ मील बनती है परन्तु इसका वास्तविक क्षेत्र एक वर्ग मील से अधिक नहीं है क्योंकि इसका दक्षिणी पश्चिमी भाग मदन सागर झील से ढँका हुआ है। अतः सर्वाधिक समृद्धि के समय इसकी जनसंख्या, प्रति ३००

वर्ग फुट के पीछे एक व्यक्ति की उच्चतम औसत को स्वीकार करने पर, १००,००० व्यक्तियों से कम रही होगी। १८४३ ई० में मैं छः सप्ताह तक महोबा में रहा था। उस समय यहाँ ७५६ गृह बसे हुए थे एवं यहाँ की जनसंख्या ४००० थी। तदोपरान्त इस नगर का विस्तार हुआ है और कहा जाता है कि अब यहाँ पर ६०० घर एवम् ५००० निवासी हैं।

महोबा तीन विशिष्ट भागों में विभाजित है—प्रथम—महोबा अथवा नगर विशेष जो पहाड़ी के उत्तर में है; द्वितीय—भीतरी किला जो पहाड़ी की चोटी पर है तथा तृतीय दरीबा अथवा पहाड़ी का दक्षिणी नगर। नगर के पश्चिम में कीरत सागर है जिसका घेरा १३ मील है। यह सागर कीर्ति बर्मा द्वारा बनवाया गया था जिसने १०६५ से १०८५ ई० तक शासन किया था। दक्षिण की ओर मदन सागर है जिसकी परिधि प्रायः ३ मील है। इसका निर्माण मदन बर्मा ने कराया था जिसने ११३० से ११८५ ईसवी तक शासन किया था। पूर्व की ओर कल्याण सागर नाम की एक छोटी झील है। उसके आगे विजय सागर नाम की एक गहरी झील है जिसका निर्माण विजय पाल ने कराया था जिसने १०४५ ईसवी से १०६५ ईसवी तक राज्य किया था। अन्तिम झील महोबा की झीलों में सबसे बड़ी है जिसकी परिधि ४ मील से कम नहीं है परन्तु बुन्देल खण्ड जिले की सर्वाधिक सुन्दर एवम् दृश्य-मय झील मदन सागर है। यह सागर पश्चिम में गोरक की कठोर चट्टानी पहाड़ी से, उत्तर में प्राचीन दुर्ग के अधोभाग पर बने घाट एवम् मन्दिरों की श्रेणियों से तथा दक्षिण पूर्व में तीन चट्टानी अन्तरीपों से घिरा हुआ है। यह भू-नासिकायें झील के भीतर की ओर मध्य तक चली गई हैं। उत्तरी भाग में एक चट्टानी द्वीप है जो ध्वस्त भवनो से ढँका हुआ है तथा उत्तरी-पश्चिमी कोण की ओर कठोर पत्थर के बने दो मन्दिर हैं जिन्हें चन्देल राजाओं ने बनवाया था। इनमें एक पूर्णतयः जर्जर अवस्था में है परन्तु दूसरा मन्दिर ७०० वर्षों के पश्चात् भी जल के भीतर उन्नत एवम् सीधा खड़ा है।

महोबा की स्थापना की परम्परागत कथा का मूल उल्लेख चन्द्र बरद (बरदाई) ने किया है। (१) अन्य स्थानीय इतिहास लेखकों ने इस कथा का अनुसरण किया है। इस कथा के अनुसार चन्देल राजपूत बनारस के राजा गहिरवार इन्द्रजीत के ब्राह्मण पुरोहित हेमराज की पुत्री हेमावती से उत्पन्न हुए थे। हेमावती अत्यन्त सुन्दरी थी और एक दिन जब वह रति तालाब में स्नान करने गई तो चन्द्रमा देवता ने उसे आलिङ्गन में ले लिया। जब चन्द्रमा आसमान की ओर जाने लगा तो हेमावती ने उसे

(१) चन्देल राजा परमाल (परमार्दी देव) के युद्धो एवम् चन्देलों की उत्पत्ति का वर्णन करने वाले—चन्द्र बरदाई की कविता के भाग को महोबा काण्ड का नाम दिया गया है।

बुरा-भला कहा। “गुमे क्यों कोसती हो।” चन्द्रमा ने कहा, “तुम्हारा पुत्र पृथ्वी का राजा बनेगा और उसके वंशजों की सी शाखायें होंगी।” हेमावती ने पूछा—“जब मैं अविवाहिता हूँ तो मेरा पाप कैसे छिपेगा।” चन्द्रमा ने उत्तर दिया, “डरो मत। तुम्हारा पुत्र कर्णवती नदी के तट पर जन्म लेगा। तब उसे तुम खजुराया ले जाना और वहाँ उसे दक्षिणा में दे देना एवम् त्याग करना। महोबा में वह राज्य करेगा और एक महान शासक बनेगा। उसे देवी पत्थर प्राप्त होगा और वह लोहे को स्वर्ण बना सकेगा। कालिन्जर की पहाड़ी पर वह एक दुर्ग का निर्माण करायेगा। जब तुम्हारा पुत्र १६ वर्षों का होगा तो तुम अपने अग्रयण को दूर करने के लिये मण्ड यज्ञ करना और तदोपरान्त बनारस को त्याग कर कालिन्जर में निवास करना।”

इस भविष्य वाणी के अनुसार हेमावती का पुत्र, द्वितीय चन्द्रमा की माँति वैशाख के दृष्ट्य पक्ष के म्याहरवें दिन सोमवार को कर्णवती, आधुनिक केन नदी के तट पर उत्पन्न हुआ। (१) तदोपरान्त समस्त देवताओं की उपस्थिति में चन्द्रमा ने महोत्सव मनाया। ब्रह्मस्ती ने उस बालक की जन्म कुण्डली बनाई तथा बालक को चन्द्र वर्मा नाम दिया गया। १६ वर्ष की आयु में उसने एक शेर का बध किया। चन्द्रमा प्रगट हुए एवम् उन्होंने उसे देवी पत्थर भेंट किया एवम् उसे राजनीति का ज्ञान कराया। तत्पश्चात् उनसे कालिन्जर दुर्ग का निर्माण कराया तथा अपनी जननी को पापमुक्त कराने के उद्देश्य से यज्ञ कराया तथा ४५ मन्दिरों का निर्माण कराया। तदोपरान्त चन्द्रवती रानी एवम् अन्य सभी रानियाँ हेमावती के चरणों में बैठ गईं और उसके पाप धुल गये। अन्त में वह महोत्सव अथवा महोबा गया और उसे अपनी राजधानी बनाया।”

विभिन्न लेखकों ने इस तिथि को भिन्न-भिन्न रूप से लिखा है परन्तु शिलालेखों से प्राप्त दशावलियों के अनुसार चन्देल परिवार के उत्थान एवम् महोबा की स्थापना की सम्भावित तिथि ८०० ई० है।

महेश्वरपुर

जम्भोती से चीनी तीर्थ यात्री उत्तर दिशा में ६०० ली अथवा १५० मील की यात्रोपसन्त मो-ही-शी-फा-लो-पू-तो अथवा महेश्वरपुर गया जहाँ का शासक एक ब्राह्मण था। चूँकि उत्तर दिशा का अनुसरण करने से हम कन्नौज के समीप पहुँच जायेंगे अतः मेरा निष्कर्ष है कि दिकांश में सम्भवतः त्रुटि हुई है। अतः मैं ६०० ली अथवा १५० मील दक्षिण पड़ने का प्रस्ताव कर्णवती जिस स्थिति में मण्डल नाम का

(१) कुछ एक प्रतिनिधियों ने नदी के नाम को कियान अथवा किरनवती कहा गया है। इसमें सन्देह नहीं कि प्रथम नाम से ही एरियान ने कैनास नाम प्राप्त किया था जिसे सम्भवतः कियानास नाम से परिवर्तित किया गया है।

प्राचीन नगर खड़ा है जिसे महेशमतिपुर भी कहा जाता था। यह ऊपरी नर्बंदा के तटीय प्रदेश की मूल राजधानी थी। बाद में जबलपुर से ६ मील दूर त्रिपुरी अथवा तेवर ने इसका स्थान ग्रहण कर लिया था। महेशमतिपुर नाम प्राचीन है क्योंकि महावंशों में उल्लेख किया गया है कि २४० ईसवी पूर्व में सम्राट अशोक के समय वेरो महादेव को महेश मण्डल भेजा गया था। देश की उपज को उज्जैन की उपज के समान बताया गया है जो इस बात का पर्याप्त प्रमाण है कि महेश्वर जम्नोटी के उत्तर की ओर नहीं हो सकता था क्योंकि ग्वालियर तथा गङ्गा दोआब की हल्के रङ्ग की मिट्टी उज्जैन के आस पास की काली मिट्टी से भिन्न है। इन कारणों से मैं ऊपरी नर्बंदा पर अवस्थित महेशमतिपुर को ह्वेनसांग के महेश्वरपुर के अनुरूप स्वीकार करने का इच्छुक हूँ। इस राज्य की परिधि ३००० ली अथवा ५०० मील थी। इन आंकड़ों के अनुसार इसकी सीमाओं को अनुमानतः पश्चिम में दमोह तथा लियोनी से पूर्व में नर्बंदा के मुहाने तक विस्तृत बताया जा सकता है।

उज्जैन

ह्वेनसांग ने यू-शी-येन-न अथवा उज्जैयनी का राजधानी को परिधि में ३० ली अथवा ५० मील कहा है जो वर्तमान समय में इसके आकार से कुछ कम है। राज्य की परिधि ६००० ली अथवा १००० मील थी। पश्चिम की ओर से यह राज्य मालवा राज्य से घिरा हुआ था जिसकी राजधानी धार नगर अथवा धार उज्जैन से ५० मील के भीतर था। अतः उज्जैन को सीमायें पश्चिम में चम्बल नदी से आगे नहीं हो सकती थी परन्तु उत्तर में यह मालवा तथा जम्नोटी के राज्यों से, पूर्व में महेश्वरपुर से तथा दक्षिण में नर्बंदा तथा ताप्ती नदियों के मध्य मत्पुडा पर्वतो से घिरा होगा। इन सीमाओं के भीतर अर्थात् पश्चिम में रणथम्भौर तथा बुरहानपुर से पूर्व में दमोह तथा सिउनी तक उज्जैन राज्य से सम्बन्धित भू-भाग की परिधि प्रायः ६०० मील रही होगी।

जम्नोटी तथा महेश्वरपुर के पड़ोसी राज्यों की भाँति उज्जैन राज्य भी एक ब्राह्मण राजा के अधीन था परन्तु जम्नोटी का राजा बौद्ध धर्मावलम्बी था जबकि अन्य दोनों राजे ब्राह्मणवादी थे। पश्चिम में मालवा का शासक कट्टर बौद्ध था। परन्तु ह्वेनसांग के समय का मो-सा-पो अथवा मालवा प्राचीन प्रान्त के पश्चिमी अर्द्ध भाग तक सीमित है जबकि पूर्वी अर्द्ध भाग में उज्जैन का ब्राह्मण राज्य है। पूर्वी प्रान्त की राजनीतिक सीमायें इस प्रकार इसकी धार्मिक सीमाओं से मिलती हैं अतः इस बात का उचित अनुमान लगाया जा सकता है कि यह सम्बन्ध विच्छेद धार्मिक मतभेद के परिणाम स्वरूप हुआ होगा। और पूर्वी प्रान्त के पश्चिमी अथवा बौद्ध भाग को अब भी मालवा कहा जाता है अतः मेरा निष्कर्ष है कि ब्राह्मणों ने ही सम्बन्ध विच्छेद

किया होगा तथा उज्जैन का राज्य मालवा के प्राचीन बौद्ध राज्य की ब्राह्मणवादी शाखा थी। इसी प्रकार मेरा विश्वास है कि महेश्वरपुर कोसल अथवा बराट—जिसका उल्लेख आगे चलकर किया जायेगा—के विशाल बौद्ध राज्य की ब्राह्मणवादी शाखा रहा होगा। उज्जैन में कई दर्जन मठ थे परन्तु ह्वेनसांग की यात्रा के समय यहाँ केवल तीन अथवा चार मठ अच्छी हालत में थे जो लगभग ३०० भिक्षुओं को शरण प्रदान करते थे। देवताओं के मन्दिरों की संख्या अधिक थी तथा यहाँ राजा ब्राह्मणों के पालण्डवादी ग्रन्थों का ज्ञाता था।

मालवा

ह्वेनसांग ने मो-सा-पो अथवा मालवा की राजधानी को मो हो अथवा माही नदी के दक्षिण पूर्व में तथा भड़ोच के उत्तर पश्चिम में २००० ली अथवा ३३३ मील की दूरी पर अवस्थित बताया है। यहाँ दिकांश एवम् दूरी दोनों ही त्रुटिपूर्ण हैं क्योंकि मालवा भड़ोच के उत्तर पूर्व में है जहाँ से माही नदी का उद्गम स्थान केवल १५० मील की दूरी पर है। अतः मैं इसे १००० ली अथवा १६७ मील उत्तर पूर्व पदूंगा जो मालवा की एक प्राचीनतम राजधानी धार नगर अथवा धार की स्थिति से प्रायः ठीक-ठीक मिलता है। वर्तमान धार नगर को लम्बाई तीन चौड़ाई मील तथा चौड़ाई आधा मील है अथवा इसकी परिधि २½ मील है परन्तु चूँकि दुर्ग नगर की सीमाओं से बाहर है अतः इस स्थान की कुल परिधि ३½ मील से कम नहीं हो सकती है। प्रान्त की सीमाओं को ६००० ली अथवा १००० मील बताया गया है। पश्चिम की ओर मालवा के दो आश्रित राज्य थे अर्थात् खेड़ा, जिसकी परिधि ३००० ली अथवा ५०० मील थी, तथा आनन्दपुर जिनकी परिधि २००० ली अथवा ३३३ मील थी। इनके अतिरिक्त बहारी नाम का एक स्वतन्त्र राज्य था जिसकी परिधि ६००० ली अथवा १००० मील थी। इन सभी राज्यों को पश्चिम तथा पूर्व में कच्छ तथा उज्जैन, उत्तर में बैराट तथा दक्षिण में बलभी एवम् महाराष्ट्र के मध्यवर्ती क्षेत्र में रहना होगा जिसकी कुल परिधि १३५० मील से अधिक नहीं है। अतः यह सम्भावित प्रतीत होता है कि तीर्थ यात्री ने आश्रित राज्यों को शासक राज्य की सीमाओं में ले लिया होगा। अतः मैं उपर्युक्त क्षेत्र के दक्षिणी अर्द्ध भाग को मालवा एवम् उसके आश्रित राज्यों का क्षेत्र समझता हूँ जबकि उत्तरी भाग को बहारी के स्वतन्त्र राज्य का क्षेत्र समझता हूँ। इस प्रकार मालवा की सीमाएँ उत्तर में बहारी, पश्चिम में बलभी पूर्व में उज्जैन तथा दक्षिण में महाराष्ट्र द्वारा निर्धारित होती हैं। कच्छ में बनास नदी के मुहाने से लेकर मन्दसौर के समीप खम्बल तक तथा दमान तथा मालीगाँव के मध्यवर्ती सह्याद्री पर्वतों से लेकर बुरहानपुर से नीचे ताप्ती नदी तक इस क्षेत्र की परिधि मानचित्र पर सीधे माप के अनुसार ८५० मील अथवा मार्ग दूरी के अनुसार प्रायः १००० मील

है। अबुरिहान के अनुसार नर्वदा से धार की दूरी ७ परसाग थी और वहाँ से महरट-वास की सीमा १८ परसाग थी। इससे यह सिद्ध हो जाता है कि धार की सीमायें दक्षिण में ताप्ती नदी तक विस्तृत रही होंगी।

ह्वेनसांग ने लिखा है कि भारत में दो ऐसे राज्य थे जिन्हें बौद्ध धर्म का ज्ञान प्राप्त करने का विशेष स्थान समझा जाता था अर्थात् उत्तर पूर्व में मगध तथा दक्षिण पश्चिम में मालवा। इसी तथ्य के अनुसार उसने लिखा है कि मालवा में अनेक सहस्र मठ थे जिनमें कम से कम २०,००० भिक्षु थे। उसने इस बात का भी उल्लेख किया है कि उसकी यात्रा से ६० वर्ष पूर्व शिवादित्य नामक एक शक्तिशाली राजा ने १० वर्षों तक मालवा में राज्य किया था और वह एक कट्टर बौद्ध अनुयायी था।

खेड़ा

ह्वेनसांग ने की-चा अथवा खेड़ा जिले को मालवा से ३०० ली अथवा ५० मील उत्तर पश्चिम में बताया है। चूँकि एम० जुलीन तथा एम० विबीन ने की-चा को लावा पड़ा है जिसे वह कच्छ के पठार के अनुरूप स्वीकार करते हैं अतः मैं उन कारणों पर प्रकाश डालना आवश्यक समझता हूँ जिनके कारण मैं भिन्न नाम का प्रस्ताव करना चाहता हूँ। अन्य जिन नामों में चा के विशेष चिह्न का प्रयोग किया है उन्हें देखने पर यह स्पष्ट हो जाता है कि पाटलीपुत्र तथा कुक्कुत्ता के सर्व प्रसिद्ध नामों में इसी चिह्न का प्रयोग किया है जहाँ यह त अथवा ट अक्षर का प्रतिनिधित्व करता है। इसी प्रकार ओ-चा-ली में भी इसी अक्षर का प्रयोग किया गया है उसे एम० जुलीन ने अटासी तथा एम डी सेन्ट भाटिन ने थल अथवा थार के मरू क्षेत्र के अनुरूप स्वीकार किया है। तदनुसार की-चा नाम को खू-टा पढ़ा जाना चाहिये। अब खेड़ा गुजरात के एक विशाल गाँव का वास्तविक संस्कृत स्वरूप है। यह नगर अहमदाबाद तथा लम्बोय के मध्य अवस्थित है। अतः मैं तीर्थ यानी के की-चा को खेड़ा के अनुरूप स्वीकार करूँगा। यह सत्य है कि ह्वेनसांग द्वारा कथित दूरी केवल ३०० ली है परन्तु तीर्थ-यानी की यात्राओं के इस भाग में दिकाश एवम् दूरियों की इतनी त्रुटियाँ हैं कि मुझे इस दूरी को १३०० ली अथवा २१७ मील पढ़ने का प्रस्ताव करने में संकोच नहीं होता है। यह अनुमान कैरा तथा धार की मध्यवर्ती दूरी के अधिक समीपता रखता है। जब हम इस बात का स्मरण करते हैं कि मालवा राज्य पूर्व की ओर २५ मील के भीतर ही उज्जैन की स्वतन्त्र सीमाओं से घिरा हुआ था तो ऐसी दशा में इस बात का अनुमान लगाना कठिन है कि धार से ५० मील के भीतर कोई अन्य राज्य रहा होगा अन्यथा मालवा की सीमायें उज्जैन तथा खेड़ा के मध्य लगभग ५० मील की चौड़ाई तक सीमित रहतीं। परन्तु मेरी प्रस्तावित शुद्धि को स्वीकार करने से उपर्युक्त कठिनाई दूर हो सकती है तथा खेड़ा मालवा राज्य का दूरस्थ पश्चिमी खण्ड निर्धारित

हो जायेगा। ह्वेनसांग ने इसकी परिधि को २००० ली अथवा ५०० मील स्वीकार किया है। यह आकार खेड़ा जिले की सम्भावित सीमाओं से ठीक-ठीक मिलता है जब कि इसकी सीमाओं को पश्चिम में साबरमती के तट से लेकर उत्तर पूर्व में महा नदी के विमाल मोड़ तक तथा दक्षिण में बड़ौदा तक विस्तृत बताया जा सकता है। आकार में यह प्रायः वर्गाकार है।

आनन्दपुर

ह्वेनसांग ने ओ-नाग-तो-पू-लो अथवा आनन्दपुर को कल्मी के उत्तर पश्चिम में ७०० ली अथवा ११७ मील की दूरी पर बताया है। एम० विवीन जैनियों के कल्प सूत्र के आधार पर इसे बरनगर के अनुरूप बताया है परन्तु इसकी दिशा उत्तर पूर्व तथा दूरी १५० मील अथवा ६०० ली है। संस्कृत के वदपुर अथवा बरपुर के रूप में बरनगर के वर्णन किया जा चुका है। जिले का विस्तार २००० ली अथवा ३३३ मील था तथा यह मालवा का आश्रित राज्य था। इसकी सीमाओं को पश्चिम में बनास नदी के मुहाने से पूर्व में साबरमती नदी मध्यवर्ती त्रिभुजाकार क्षेत्र तक सीमित करने से उपर्युक्त अनुमानित आकार को प्राप्त किया जा सकता है।

वडारी, अथवा इडर

मालवा छोड़ने के पश्चात् ह्वेनसांग ने सर्व प्रथम दक्षिण पश्चिम में “दो सागरों के संगम स्थान” तक यात्रा की। तत्पश्चात् उत्तर पश्चिम की ओर मुड़ कर ओ-चा-ली अथवा वडारी पहुँचा। यात्रा की समस्त दूरी २४०० से २५०० ली अथवा ४०० से ४१७ मील थी। मेरे विचार में दो सागरों के संगम स्थान से उसका आशय लाम्बे की खाड़ी में दक्षिणी एवं पश्चिमी सागरों के संगम से है। ताप्ती नदी के मुहाने के समीप सूरत अथवा प्राचीन सुरपारक नगर को खाड़ी का प्रवेश द्वार समझा जा सकता है और चूँकि यह धार के दक्षिण पश्चिम में अवस्थित है अतः सम्भवतः यह वही स्थान है जहाँ ह्वेनसांग सर्व प्रथम गया था। इसकी दूरी केवल २०० मील है। सूरत से इडर समान दूरी पर है परन्तु इसकी दिशा उत्तर पूर्व है। अतः मैं उत्तर पश्चिम के स्थान पर उत्तर पूर्व पदरूंगा और इस प्रकार इडर ह्वेनसांग, के ओ-चा-ली अथवा वडारी की स्थिति से मिल जायेगा। मैं इडर के संस्कृत नाम से अर्थात्तः ह्वेनसांग के परन्तु यह अत्यधिक सम्भावित प्रतीत होता है कि बसन्त नगर के लेख में उल्लिखित नगर वडारी ही है। ग्याहर्बीं शताब्दी के मध्य में वडारी वदपुर अथवा बर नगर के पड़ोस में एक छोटी रियासत की राजधानी थी जो इडर से ३० मील पश्चिम तथा साबरमती नदी के विपरीत तट पर था। राजपरिवार राजा भव गुप्ता के पूर्वज होने का दावा करता है “जो एक महान योद्धा एवम् अपने वंश का रत्न था।” मेरा विश्वास है कि यह भव अथवा भव उदयपुर के शिखोदिया के भव बप्पा के समान है

जिनके पूर्वज अनेक शताब्दियों से इडर के राजा थे । चूँकि बप्पा आठवीं शताब्दी के प्रारम्भ में हुआ था अतः उसके पूर्वज इडर के राजा का समय ह्येनसांग की यात्रा के समय से मिलता है । इन कारणों से मेरा विचार है कि इडर को लेख के बडारी तथा साथ ही साथ चीनी तीर्थ यात्री के ओटाली अथवा बडारी के अनुरूप स्वीकार करने के पर्याप्त कारण हैं ।

प्रान्त की परिधि का अनुमान ६००० ली अथवा १००० मील लगाया गया है । इस विस्तृत आकार से पता चलता है कि उत्तर में वैराट, पश्चिम में गरजर, पूर्व में उज्जैन तथा दक्षिण में मालवा का सम्पूर्ण मध्यवर्ती क्षेत्र अटाली अथवा बडारी के अन्तर्गत रहा होगा । अतः इसकी सीमायें उत्तर में अजमेर तथा रणथम्भौर, पूर्व तथा पश्चिम में लोनी तथा चम्बल नदियाँ तथा दक्षिण में कच्छ की खाड़ी में बनास नदी से मन्दसौर के समीप चम्बल तक मालवा की सीमायें रही होंगी । इन सीमाओं की परिधि मानचित्र पर लगभग ६०० मील तथा मार्ग दूरी के अनुसार १००० मील है ।

निचले सिन्ध के पूर्वी देशों के प्लिनी द्वारा दिये गये वर्णन में मुझे निम्न गद्यांश मिलता है जो इडर तथा आस-पास के क्षेत्र से सम्बन्धित प्रतीत होता है । "तत्पश्चात् नरेयाई जाति थी जो भारत के उच्चतम पर्वत कपितालिया से घिरे हुए थे जिसके पार स्वर्ण एवम् रजत निकाला जाता था । उनके बाद ओराटुराय अथवा (ओराटोई) के जिनके राजा के पास केवल दस हाथों थे परन्तु पद सैनिकों की एक विशाल सेना थी । (तथा) वरेटाटोई (अथवा सुराटाटोई) थे जिनके राजा के पास कोई हाथों नहीं था परन्तु अश्व रोहियों एवम् पद सैनिकों की एक मुहड सेना थी । (तत्पश्चात्) ओडम्बो-राई आदि थे ।" इससे पूर्व हम अन्तिम जाति को कच्छ निवासियों के, तथा कपितालिया के उन्नत पर्वत को पवित्र अरबुदा अथवा आवू पर्वत के अनुरूप स्वीकार कर चुके हैं जो समुद्र के स्तर से ५००० फुट ऊँचा था । अतः नरेयाई निश्चित ही सरई अर्थात् "नरकट के प्रदेश" की जनता का नाम रहा होगा क्योंकि नार तथा सार नरकट के पर्यायवाची शब्द हैं । सरई प्रदेश वर्तमान समय में भी नरकट के तीरों के लिये प्रसिद्ध है ।

ओराटुरोई को मैं बडपुर अथवा बरपुर के निवासियों के अनुरूप स्वीकार करूँगा जो बरनगर के निवासियों के समान हैं । यूनानी नाम में थोड़े परिवर्तन से मूल यूनानी नाम ओराटुरा को ओरापुरा पढ़ा जा सकता है जो बरपुर अथवा बडपुर के समान है । प्लिनी की सूची में अन्तिम नाम वरेटाटाई है जिसे मैं विटरेटाई पढ़ूँगा । कुछ प्रतिस्त्रियों में सौराटराटोई को विभिन्न ढङ्ग से लिखा गया है और इन सभी स्वरूपों से उपर्युक्त शब्द की पुष्टि होती है । फिर भी यह प्रायः सम्भव है कि सौराटराटोई नाम सौराष्ट्र निवासियों के लिये लिखा गया हो । प्रसिद्ध बराह मिहिर ने दक्षिण

पश्चिमी भारत की जातियों में सौराष्ट्र एवम् बाडर निवासियों का एक साथ उल्लेख किया है। यह बाडर निवासी निश्चित ही बाडरी अथवा बाडरी के निवासी थे।

मैं समझता हूँ कि बडारी उस जिले का प्रतिनिधित्व करता है जिसमें बडरो अथवा बेर-वृक्ष अधिक संख्या में मिलते थे। यह वृक्ष दक्षिणी राजपूताना में सामान्यतः पाये जाते हैं इन्हीं कारणों से मैं प्राचीन सौवीरा को इसके पड़ोस में ढूँढना चाहता हूँ जिसे मैं सोफीर अथवा ओफीर के प्रसिद्ध नाम का वास्तविक स्वरूप समझता हूँ क्योंकि सौवीर बडारी अथवा बेर वृक्ष एवम् इसके इस मोठे फल का दूसरा नाम है। अब, सोफीर वर्तमान समय में भारत का नाम है परन्तु यह नाम मूल रूप से भारतीय तट के उस भाग से सम्बन्धित रहा होगा जहाँ पश्चिमी देशों के व्यापारी आया करते थे। मेरा विचार है कि इसमें सन्देह नहीं हो सकता कि यह स्थान खम्बे के खाड़ी में था जो अति प्राचीन काल से भारत एवम् पश्चिमी देशों के मध्य व्यापार का मुख्य केन्द्र था। यूनानी इतिहास के सम्पूर्ण काल में यह व्यापार नर्बदा नदी के मुहाने पर बरी गाजा अथवा भडौच के प्रसिद्ध नगर के एकाधिकार में था। चौथी शताब्दी में इसका कुछ भाग गुजरात पठार की नवीन राजधानी बलभी ने प्राप्त कर लिया था। मध्य युग में यह व्यापार खाड़ी के सिरे पर खाम्बे के स्थान पर होता था और आधुनिक समय में ताप्ती के मुहाने पर सूरत नगर इस व्यापार का केन्द्र है।

यदि मेरा यह अनुमान सही है कि बेर वृक्षों की अधिकता से सौवीर नाम प्राप्त किया गया था तो यह सम्भव है कि खाम्बे की खाड़ी के सिरे पर बडारी अथवा इडर का एक अन्य विशिष्ट नाम था। रुद्रघाम के प्राचीन लेख के अनुसार हमें इसे इसी स्थान पर देखना चाहिये क्योंकि यहाँ सिन्धु सौवीरा को सौराष्ट्र तथा भारू कच्छ के बाद तथा कुकुर, अपरान्ता तथा निशाद से पहले दिखाया गया है। इस व्यवस्था के अनुसार सौवीरा सौराष्ट्र तथा भडौच के उत्तर में तथा निशाद के ठीक दक्षिण में पर्वत के पड़ोस में अर्थात् उसी स्थान पर होना चाहिये जिसकी ओर मैंने संकेत किया है। विष्णु पुराण में भी सौवीरा को इसी स्थान पर दिखाया गया है। "सदूर पश्चिम में पारी पात्र पर्वतों के साथ-साथ निवास करने वाले सौराष्ट्र वासी, सूर, अमोर, अरबुद, कुरुश तथा मालव थे तथा साकल, मद्रास आदि स्थानों के निवासी सौवीर-सिन्धव हूँ एवम् मालव थे।" इस व्याख्या में हमें बडारी अथवा इडर के पूर्व, पश्चिम, उत्तर एवम् दक्षिण सम्पूर्ण क्षेत्र के लगभग सभी प्रख्यात स्थानों का उल्लेख मिलता है। परन्तु बडारी का अथवा खेड़ा, खाम्बे अथवा अनलबाड़ आदि किसी नाम का उल्लेख नहीं किया गया है जिससे मेरा अनुमान है कि यह सभी स्थान सौवीर के अधीन रहे होंगे। अतः बडारी अथवा सौवीरा दक्षिणी राजपूताना के समान था।

बाईबिल के यूनानी भाषा के अनुवाद में यहूदी ओफीर को सदैव सोफीर लिखा गया है। सम्भवतः इसे सोफीर के मिस्री नाम के प्रति आदर भाव से ग्रहण किया

गया था। इस नाम का सर्व प्रथम उल्लेख जोब की पुस्तक में किया गया था जहाँ "ओफीर के स्वर्ण" को सर्व श्रेष्ठ श्रेणी का स्वर्ण कहा गया है। कुछ समय परचाण टायर के राजा हरम के जहाज "सोचोमन के मेवकी सहित आंकीर गये और वहाँ से ४५० प्रामाणिक स्वर्ण लेकर सोलोमन राजा के पास गये।" तदनन्तर इजिहा ने ओफीर के स्वर्ण का उल्लेख किया है जिसका कथन है कि "मैं मानव को स्वर्ण से और यहाँ तक कि ओफीर के स्वर्णम धातु से भी मूल्यवान बनाऊँगा।" यहाँ धातु का अर्थ जोम अथवा ईंट लगाया गया है और मेरा अनुमान है कि अब्दान द्वारा छिपाई गई ५० शेकल वजन की स्वर्णम धातु सम्भवतः ओफीर की एक ईंट थी।

अब इस बात को सिद्ध करना शेष है कि बडारी अथवा इडर का जिना जिसे मैं ओफीर का सर्वाधिक सम्भावित प्रतिनिधि प्रस्तावित कर चुका हूँ प्राचीन समय से वर्तमान समय तक संस्कार के स्वर्ण उत्पादक देशों में सम्मिलित रहा है। यद्यपि इव विषय पर प्रमाण कम है परन्तु यह स्पष्ट है। प्राचीन साक्षियों में मैं केवल प्लिनी की साक्षी का उल्लेख कर सकता हूँ जिनेने आबू पर्वत के पार रहने वालों को "स्वर्ण एव रजत की विस्तृत खानों" का स्वामी कहा है। वर्तमान समय में अराबली की श्रेणी ही भारत का एक मात्र स्थान है जहाँ कुछ मात्रा में रजत प्राप्त किया जाता है जबकि इसकी नदियों में आज भी स्वर्ण प्राप्त किया जा सकता है जिसके श्रेष्ठतम नमूने भारतीय अजायब घर में देखे जा सकते हैं।

परन्तु यदि खाम्बे की खाड़ी भारत एवम् पश्चिमी देशों के मध्य व्यापार का महान केन्द्र था तो यह आवश्यक नहीं है कि स्वर्ण जिसके कारण यह केन्द्र प्रसिद्ध था, इसी जले की उपज हो। वर्तमान समय में इसी पश्चिमी तट पर बम्बई से दो भीतरी जिलों की उपज अर्थात् मालवा की अफीम तथा बरार की कपास विदेशों में भेजी जाती है। जहाँ कहीं भी व्यापारिक केन्द्र स्थापित हुए हैं स्वभाविक है कि पश्चिमी व्यापारियों के समान के बदले भारतीय स्वर्ण वहाँ एकत्रित हो गया हो।

पूर्वी भारत

सातवीं शताब्दी में भारत के पूर्वी खण्ड में आसाम, गङ्गा के डेल्टा सहित बङ्गाल, सम्मलपुर, उड़ीसा तथा गंजाम सम्मिलित थे। ह्वेनसांग ने इसे प्रान्त अथवा खण्ड को ६ राज्यों में विभाजित किया है जिन्हें उसने काम रूप, समतल, ताम्रलिति, किरण, सुदर्ण ओड़ तथा गजाम कहा है और मैं इन्हीं नामों के अन्तर्गत इन राज्यों का उल्लेख करूँगा।

काम रूप

मध्य भारत में पौण्ड्र बर्धन अथवा पबना से खोनी तीर्थ यात्री ६०० ली अथवा १५० मील पूर्व की ओर गया तथा एक महान नदी को पार कर किया-मो-ल्यू-पो अथवा कामरूप में प्रवेश किया जो आसाम का संस्कृत नाम है। इसकी सीमाओं को परिधि को १०००० ली अथवा १६६७ मील आंका गया है। इस विस्तृत आकार से पता चलना है कि ब्रह्मपुत्र नदी की सम्पूर्ण घाटी अथवा कूँचबिहार अथवा भूटान सहित आधुनिक आसाम इसमें सम्मिलित रहा होगा। प्राचीन काल में ब्राह्मपुत्र की घाटी तीन क्षेत्रों में विभाजित थी जिन्हें सदिया, आसाम एवं काम रूप कहा जा सकता है। चूँकि अन्तिम राज्य सर्वाधिक शक्तिशाली एवम् शेष भारत के समीप थी अतः सम्पूर्ण घाटी को सामान्यतः इसी नाम से पुकारा जाता था। कूँचबिहार कामरूप का सङ्घर पश्चिमी खण्ड था और चूँकि यह देश का सर्वाधिक समृद्ध शाली क्षेत्र था अतः यह राजाओं का निवास स्थान बन गया जिनकी राजधानी कामनीपुर के नाम से सम्पूर्ण प्रान्त को पुकारा जाने लगा। परन्तु कहा जाता है कि काम रूप की प्राचीन राजधानी गौहाटी थी जो ब्रह्मपुत्र के दक्षिणी तट पर अवस्थित थी। अब, कूँचबिहार की राजधानी कामनीपुर पबना से ठीक १५० मील अथवा ६०० ली की दूरी पर थी यद्यपि इसकी दिशा पूर्व की ओर थी जबकि गौहाटी पबना से उत्तर-पूर्वी दिशा में इसमें ठीक दुगुनी दूरी अर्थात् १६०० ली अथवा ३१७ मील की दूरी पर थी। चूँकि प्रथम स्थान को स्थिति तीर्थ यात्री द्वारा कथित दूरी से ठीक-ठीक मिलती है अतः यह प्रायः निश्चित है कि सातवीं शताब्दी में यह कामरूप की राजधानी थी। इस तथ्य से इस बात की पुष्टि प्रतीत होती है कि यहाँ के निवासियों की भाषा एवम् मध्य भारत के निवासियों की भाषा में बहुत कम भिन्नता थी। अतः यह असामी भाषा नहीं थी और परिणाम स्वरूप मेरा अनुमान है कि ह्वेनसांग जिस राजधानी में गया था वह ब्रह्मपुत्र की घाटी में गौहाटी न होकर भारत के कूँचबिहार जिले में

कामतीपुर थी। इसी प्रकार तीर्थ यात्री ने जिस बड़ी नदी को पार किया था वह ऋतुपुत्र न होकर तिस्ता नदी थी।

पूर्व में कामरूप की सीमाये चीन के सू प्रान्त के दक्षिण-पश्चिमी बर्बरों की सीमाओं से मिलती थी। दक्षिण पूर्व के वनों में जङ्गलमें हाथी प्रचुर सख्या में थे और वर्तमान समय में भी यहाँ यही दशा है। यहाँ का राजा भास्कर वर्मा नामक एक आह्वण था जो भगवान नारायण अथवा विष्णु का दंशज हो; का दावा करता था एवम् जिसके परिवार ने पिछली १००० पीढ़ियों से यहाँ राज्य किया था। वह एक कट्टर बौद्ध धर्मावलम्बी तथा ६४३ ईसवी में पाटलीपुत्र से कन्नौज की धार्मिक यात्रा में उसने हर्षवर्धन का साथ दिया था।

समतत

समतत अथवा सान-मो-ता-वा की राजधानी को कामरूप के दक्षिण में १२०० से १३०० ली अथवा २०० से २१७ मील तथा ताम्रनिति अथवा तमलुक के पूर्व में ६०० ली अथवा १५० मील की दूरी पर बताया है। प्रथम स्थिति जसर अथवा जेस्तोर से प्रायः ठीक-ठीक मिलती है और सम्भवतः इस स्थान की ओर ही संकेत किया गया है जबकि तमलुक से दिक्काण एवम् दूरी हमें सुन्दरी वन अथवा सुन्दर वन के निर्जन प्रदेश की ओर ले जायेगी जो हरनघाट नदी एवम् बाहर गञ्ज के मध्य है। परन्तु ऐसे प्रदेश में जहाँ निचले बङ्गाल की भाँति मार्ग में बारम्बार नदियाँ पार करनी पड़ती हैं, एक स्थान से दूसरे स्थान का मार्ग दूरी मानचित्र पर सीधे माप की दूरी से १/२ भाग अधिक होगी। इस प्रकार जेसोर जो थल मार्ग द्वारा ढाका से १०३ मील तथा कलकत्ता से ७६ मील दूर है सीधे माप के अनुसार इन स्थानों से क्रमशः ५२ एवम् ६२ मील दूर है। अतः ज्वेनसांग द्वारा १५० मील की स्थल मार्ग की दूरी सीधे माप के अनुसार १२० मील से अधिक नहीं होगी जो तमलुक तथा जेसोर के मध्य वास्तविक दूरी से केवल २० मील अधिक है। परन्तु चूँकि पूर्व की ओर से स्थल मार्ग द्वारा तमलुक तक नहीं पहुँचा जा सकता अतः तीर्थ यात्री ने कम से कम आधा मार्ग जल मार्ग से पूरा किया होगा और स्थल एवम् जल मार्गों के संयुक्त मार्ग की अनुमानित दूरी अर्थात् १५० मील को उचित रूप से स्वीकार किया जा सकता है क्योंकि इसका वास्तविक माप करना कठिन था। जसर अथवा "पुल" नाम—जिसने प्राचीन मुरली का स्थान ले लिया है से प्रदेश की भौगोलिक स्थिति का ज्ञान होता है। जहाँ स्थान-स्थान पर गहरे नदी मार्गों को पार करना पड़ता है और वर्तमान सड़कों एवम् पुलों के निर्माण से पूर्व आवागमन का मुख्य साधन नाव था। मुरली अथवा जसर सम्भवतः टालमो का मङ्गा रेगिया है।

इलाहाबाद के स्थान पर समुद्र गुप्त के लेख में समतत देश का उल्लेख किया

गया है जहाँ इसे कामरूप तथा नेपाल के साथ दिखाया गया है। वराह मिहिर-जो छठी शताब्दी के प्रारम्भ में हुआ था की भौगोलिक सूची में भी इसका उल्लेख किया गया है। प्रोफेसर सासेन के अनुसार इस नाम से ज्वेनसाग द्वारा दिया गया वर्णन अर्थात् समुद्र तट पर निचली एवम् नम भूमि से मिलता है। यहाँ के निवासी कद में छोटे एवम् सावले रङ्ग के होते थे जैसे कि वर्तमान निचले बङ्गाल के निवासी हुआ करते हैं। इन सभी समान तथ्यों से यह निश्चित है कि समतल गङ्गा का डेल्टा रहा होगा और चूँकि देश की परिधि को ३००० ली अथवा ५०० मील बताया गया है अतः इसमें वर्तमान समय का सम्पूर्ण डेल्टा अथवा भागोरयी तथा गङ्गा को मुख्य नदियों का मध्यवर्ती त्रिभुजाकार क्षेत्र सम्मिलित रहा होगा।

ज्वेनसाग ने समतल के अनेक पूर्वी देशों का उल्लेख किया है परन्तु चूँकि उसने केवल एक सामान्य दिशा का उल्लेख किया है विभिन्न स्थानों की मध्यवर्ती दूरी का नहीं अतः इन नामों की पहचान करना सरल कार्य नहीं है। प्रथम स्थान शो-ली-चा-ता-लो है जो समतल के उत्तर पूर्व में महान सागर के समीप एक घाटी में अवस्थित था। यह नाम सम्भवतः श्री क्षेत्र अथवा श्री क्षेत्र के लिये प्रयोग में लाया गया है जिसे एम० विबीन डी सेन्ट मटिन ने गङ्गा के डेल्टा के उत्तर-पूर्व में साईं हट अथवा सिल्लुट के अनुरूप स्वीकार किया है। यह नगर मेगा नदी को घाटी में अवस्थित है और यद्यपि यह समुद्र से अधिक दूरी पर है फिर भी इस बात की सम्भावना अधिक है कि तीर्थ यात्री ने इसी स्थान की ओर संकेत किया था। द्वितीय प्रदेश क्वा-मो-लांग किया था जो प्रथम स्थान से पूर्व की ओर एक बड़ी खाड़ी के समीप था। मेरे विचार में इस स्थान को मेगा नदी के पूर्व तथा बङ्गाल की खाड़ी के सिरे पर हिंपरा के कोमिल्ला जिले के अनुरूप स्वीकार किया जा सकता है। तृतीय देश तो लो-पो-ती था जो अंतिम प्रदेश के पूर्व की ओर था। एम जुलोन ने इस नाम को द्वारवती कहा है परन्तु उन्होंने इसे पहचाने का प्रयत्न नहीं किया। फिर भी मैं प्रस्ताव करूँगा कि यह तैलगवती अर्थात् तैलग अथवा पेगु नामक जाति का प्रदेश हो सकता है। वर्मी जिलों में नाम के अन्त में वती आता है जैसे हंसवती, दक्यवत, दीनयवती, आदि। इससे पूर्व ई० शांग-ना-पू-लो था और इस स्थान से भी आगे पूर्व की ओर मो-हो-चेन-पो था। तदोपरान्त दक्षिण पश्चिम की ओर येन-मो-न-चू राज्य था। इनमें प्रथम नाम को मैं शान जाति का देश अर्थात् लाओस समझता हूँ। द्वितीय नाम सम्भवतः कोचीन चीन अथवा अनाम है और तृतीय नाम जिसे एम० जुलोन ने यमन द्वीप कहा है—निश्चित ही यह द्वीप अथवा जावा है।

ताम्रलिप्ति

तान-मो-ली-ती अथवा ताम्रलिप्ति जिले की परिधि को १४०० अथवा १५००

की अथवा २५० मील बताया गया है। यह समुद्र तट पर अवस्थित था तथा देश की भूमि निचली एवम् नम थी। इसकी राजधानी एक खाड़ी में थी तथा स्थल एवम् जल मार्ग द्वारा यहाँ पहुँचा जा सकता था। ताम्रलिति तमलुक का संस्कृत नाम है जो हुगली एवम् रूप नारायण नदियों के संगम स्थान से १२ मील ऊपर रूपनारायण की खाड़ी में अवस्थित था। इस जिले में सम्भवतः हुगली नदी का पश्चिमी उपजाऊ परन्तु छोटा क्षेत्र सम्मिलित था जो उत्तर में बर्द्धबाब तथा कलना से लेकर दक्षिण में कोसई नदी के तट तक फैला हुआ था। यूनानी तमालिटीज ताम्रलिति के पाली स्वरूप तामलिट्टी से लिया गया था।

किरण सुवर्ण

ह्वेनसांग ने कि-लो-ना-सू-फा-ला-ना अथवा किरण सुवर्ण को ताम्रलिति के उत्तर पश्चिम में ७०० ली अथवा ११७ मील तथा ओड्ड अथवा उडोसा के उत्तर पूर्व में समान दूरी पर बताया है। चूँकि सातवीं शताब्दी में उडोसा की राजधानी वैतरनी नदी पर जाजीपुर थी अतः किरण सुवर्ण के मुख्य नगर को सुवर्ण रेखा नदी के जल मार्ग के साथ-साथ सिंह भूम तथा बड भूम के जिलों में किसी स्थान पर देखना चाहिये परन्तु भारत के इस जंगली क्षेत्र के सम्बन्ध में हमारी जानकारी इतनी कम है कि मैं देश की प्राचीन राजधानी के सम्भावित प्रतिनिधि के रूप में किसी भी विशेष स्थान का प्रस्ताव करने में असमर्थ हूँ। बडा बाजार बड भूम का मुख्य नगर है और चूँकि इसकी स्थिति ह्वेनसांग द्वारा इङ्कित स्थिति से मिलती है अतः इसे सातवीं शताब्दी में राजधानी का सम्भावित स्थान स्वीकार किया जा सकता है। इसकी सीमाओं की परिधि ४४०० से ४५०० ली अथवा ७३३ से ७५० मील बताई जा सकती है। अतः इसमें पूर्व से पश्चिम भेदनीपुर तथा सिरगुजा तथा उत्तर से दक्षिण दमदा तथा वैतरनी नदियों के मुहाने के मध्यवर्ती पर्वतीय राज्य सम्मिलित रहे होंगे।

अब, देश के इस जंगली भाग में अनेक जंगलों जातियाँ बसी हुई हैं जिन्हें कोल्हान अथवा कोल के सामूहिक नाम से पुकारा जाता है। परन्तु चूँकि इस जाति के लोगों में दो विभिन्न भाषाओं की विभिन्न बोलियाँ बोलੀ जाती हैं अतः ऐसा प्रतीत होता है कि यह लोग दो विभिन्न जातियों के लोग थे जिनमें मुण्डा एवं उरीन जातियों को विशिष्ट प्रतिनिधि समझा जा सकता है। कर्नल डास्टन के अनुसार "देश में सर्व प्रथम मुण्डा जाति निवास करती थी और उनके आगमन से काफी समयोपरान्त उरीन जाति का प्रादुर्भाव हुआ" तथा "यद्यपि अब इन दोनों जातियों को देश के गाँवों में एक ही खेतों में काम करते, समान व्यवहारों को मनाते एवम् हुए भी पूर्णतयः भिन्न-भिन्न जाति कहा जा सकता है और इनमें अपनी जाति से बिच्छेद किये बिना अन्तर्जातीय विवाह नहीं हो सकते।" भाषा की भिन्नता से जाति भिन्नता के तथ्य की पुष्टि होती है

जिनसे पता चलता है कि उरीन दक्षिण की तामिल जाति से सम्बन्धित थे जबकि उत्तर की पर्वतीय जातियों से सम्बन्धित थी जो हिमालय पर्वत से विन्ध्याचल पर्वत तक एवम् सिन्ध नदी से बङ्गाल की खाड़ी तक फैली हुई थी।

कर्नल डाल्टन ने मुण्डरों से सम्बन्धित विभिन्न जातियों का उल्लेख किया है जैसे एलिचपुर की कुमार, सिरगुजा की कोरेवा, छोटा नागपुर की बेरिया, सिंह भूमि की होर, मानभूमि तथा ढाल भूमि की भूमिज मानभूमि, सिंहभूमि, कटक, हजारी नाग तथा भागलपुर की पहाड़ियों की सन्ध्याल जाति। इनके साथ उसने कटक के सहायक जिलों में के.उन्जर आदि की जौगा अथवा पट्टन जाति को जोड़ दिया है जो "मुण्डा परिवार की अन्य सभी जातियों से कटी हुई है और उन्हें स्वयं भी अपने सम्बन्धों का ज्ञान नहीं है परन्तु उनकी भाषा से पता चलता है कि वह एक ही जाति के लोग हैं तथा उनकी निकटन शाखा सैरिया शाखा है।" इस जाति की पश्चिमी शाखायें मालवा तथा खान्देश की भील जाति तथा गुजरात की कोली जाति हैं। इन जातियों के दक्षिण में इसी जाति का एक अन्य शाखा है सूर अथवा सुआर कहा जा सकता है। वह पूर्वी घाटों के दूरस्थ उत्तरो द्वार पर अवस्थित है।

कर्नल डाल्टन के अनुसार सिंहभूमि की होर अथवा होर जाति "मुण्डा जाति की मूल शाखा" है। उन्होंने इसे मम्पूर्ण जाति में सर्वाधिक ठोस, शुद्ध, शक्तिशाली एवम् रुचिपूर्ण शाखा एवम् इनकी आकृति को निश्चित रूप से श्रेष्ठ कहा है। अपनी आकृति से ही जाति के लोग उन लोगों को भाँति दिखाई देते हैं जिन्होंने अपनी स्वतन्त्रता को बनाये रखा है और इस कारण उन्हें गर्व भी है। उनमें अनेक व्यक्तियों को अपनी आकृति के कारण आर्यों से तुलना की जा सकती है जिनकी ऊँची नासिका, विशाल, सुगठित मुँह, सुन्दर दाँत एवम् मुँहके को हिन्दू जातियों के समान बताया जा सकता है। जब मुण्डा जाति के लोगों की आकृति आर्यों से भिन्न दिखाई देती है तो यह नीचो जाति के स्थान पर मङ्गोल जाति से मिलती-जुलती प्रतीत होती है। इस जाति के लोग सामान्य कद के एवम् रङ्ग में भूरे एवम् भूरे पीले होते हैं।"

मुण्डा भाषा की विभिन्न प्रचलित भाषाओं में हो, होर, होरो, अथवा होको शब्द "नर" के लिये प्रयोग में लाये जाते हैं। सिंहभूमि के निवासियों द्वारा इस नाम के प्रयोग से कर्नल डाल्टन के विश्वास की पुष्टि होती है कि यह जाति मुण्डा जाति की सर्वाधिक शक्तिशाली शाखा थी। परन्तु वह अपने आपको लड़ाका अथवा "योद्धा" भी कहा करते हैं जिनसे हम इसी निष्कर्ष पर पहुँचते हैं कि यह मुण्डा जाति की मुख्य शाखा थी।

कर्नल डाल्टन ने मुण्डा नाम के किसी अर्थ का उल्लेख नहीं किया है परन्तु मैंने देखा है कि सिंह भूमि एवं मुण्डा जाति की अन्य शाखाओं में गौच के मुखिया को

मुण्डा अथवा मोटो कहा जाता है अतः मेरा निष्कर्ष है कि मुण्डा अथवा मोटो शाखा किसी समय इस जाति की शासक जाति रही होगी। विष्णु पुराण में मुण्डा को उन ग्यारह राजकुमारों के परिवार का विशिष्ट नाम बताया गया है जिन्होंने तुषार अथवा तोखरी जाति के पश्चात् राज्य पर अधिकार कर लिया था। परन्तु वायु पुराण में इस नाम का उल्लेख नहीं मिलता है और हमें मण्डक का नाम मिलता है जो सम्भवतः द्वितीय एवम् तृतीय शताब्दियों के दो शिला लेखों में प्राप्त अन्य नाम मुण्डक का परिवर्तित स्वरूप है। टालमी ने गङ्गा के उत्तर के निवासियों को मण्ड्याई नाम दिया है परन्तु दक्षिण के निवासियों को उसने मण्डली कहा है जो छोटा नागपुर के मुण्डा हो सकते हैं क्योंकि उनकी भाषा एवम् देश को मुण्डला कहा गया है। यह कबल एक प्रस्ताव है, परन्तु मण्डाली की स्थिति से पता चलता है कि वह प्लिनी के मोनेडीज लोग थे जिन्होंने सुआरी जाति के साथ-साथ पालीबोचरा के दक्षिणी प्रदेश पर अधिकार कर लिया था। चूँकि यह मुण्डा एवम् सुआर जाति के देश की वास्तविक स्थिति यही है अतः मेरे विचार में यह प्रायः निश्चित है कि वह प्लिनी की मोनेडीज एवम् सुआरी जातियाँ थीं।

एक अन्य स्थान पर प्लिनी ने मण्डेई तथा मल्ली जाति को कालिगाय तथा गङ्गा के मध्यवर्ती क्षेत्र का निवासी कहा कहा है। मल्ली जाति के प्रदेश में मल्लुस नामक एक पर्वत था जो मोनेडीज तथा सुआरी का प्रसिद्ध मालेयस पर्वत प्रतीत होता है। मेरे विचार में इस बात की अधिक सम्भावना है कि दोनों नाम भागलपुर के दक्षिण में प्रसिद्ध मण्डर पर्वत के लिये प्रयुक्त किये गये थे जो सागर मन्चन के समय देवताओं एवम् राजसों द्वारा प्रयोग में लाये जाने के कारण प्रसिद्ध है। मण्डेई को मैं महानदी नदी के निवासियों के अनुरूप स्वीकार करूँगा जिसे प्लिनी ने मनदा कहा है। अतः मल्ली अथवा मलेई टालमी की मण्डालाय जाति होगी जो पालीबोचरा के दक्षिण में गङ्गा के बाहिने तट पर बसी हुई थी, अथवा वह राज महल पहाड़ियों के निवासी हो सकते हैं जिन्हें मलेर कहा गया है जिसे कन्नड़ माले तथा तामिल भाषा के मलेई अर्थात् 'पर्वत' से प्राप्त किया गया है। अतः यह हिन्दू पहाड़ी अथवा पर्वतिया अर्थात् "पर्वतीय मनुष्य" के समान होगा।

प्लिनी की सुआरी जाति टालमी की सोबराय जाति है और नोबों को ही लकड़-हारों की जङ्गली जाति सवरा अथवा सुआर के अनुरूप स्वीकार किया जा सकता है जो जङ्गलों में घूमा करते थे। कहा जाता है कि सवरों की सीमार्ये लोण्ड जाति के सीमान्त से प्रारम्भ होती थी और दक्षिण में पेन्नार नदी तक बिस्तृत थीं। परन्तु पूर्वी घाट की सवार अथवा सुआर जाति दूर-दूर तक बसी हुई जाति की केवल एक

शाखा थी जबकि मुख्य जाति ग्वालियर तथा नरवाड के दक्षिण पश्चिम में तथा दक्षिणी राजपूताना में अधिक संख्या में मिलती है। ग्वालियर सीमा की सवारी अथवा सहारी जाति नरवाड तथा गुणा के पश्चिम की ओर कोटा सीमा के बनों में बसी हुई है। इस जाति के लोग चम्बल नदी एवम् इसकी शाखाओं के जल मार्ग के साथ-साथ बसे हुए हैं जहाँ यह टाड द्वारा वर्णित राजपूताना की मुरिया जाति से मिलते हैं। यह नाम टालमी के सोराय जाति के नाम में मुरक्षित है जिन्हें कोण्डाली तथा किलीटोय अथवा गोण्ड तथा भीलों के दक्षिण में बताया गया है। अतः यह मध्य भारत के सुआर अथवा सवरा रहे होंगे जो वैन गङ्गा के उदगम स्थान के आस-पास जङ्गली एवम् पर्वतीय प्रदेश में बसे हुए थे तथा जिन्हें तिस्ता नदी की घाटी के साथ-साथ भी देखा जा सकता है। चूँकि किरन का अर्थ है "मिली-जुली जाति का मनुष्य" अथवा बर्बर मनुष्य, अतः यह सम्भव प्रतीत होता है कि किरण मुवर्ण सुवार अथवा मुआर जाति का मूल नाम रहा हो।

सातवीं शताब्दी के प्रारम्भ में इस देश का राजा शी-शांग-किया अथवा ससांगक था जो बौद्ध धर्म के परम विरोधी के रूप में प्रसिद्ध है। अङ्कुरेजी अजायब घर के "पियनी नाईट कलेक्शन" में मैंने एक स्वर्ण मुद्रा देखी थी जिस पर इस राजा का पूरा नाम खुदा हुआ था। अन्य स्थानों पर भी इस मुद्रा के नमूने मिलते हैं।

ओड़ा अथवा, उड़ीसा

ओ-वा अथवा ओडा राज्य आधुनिक ओड़ा अथवा उड़ीसा प्रान्त से ठीक-ठीक मिलता है। 'ह्वेनसांग की जीवनी' से ऐसा प्रतीत होता है कि ओड़ा तमलुक ताम्रनिति के दक्षिण पश्चिम में ७०० ली की दूरी पर था और चूँकि यह दिकाश एवम् दूरी जाजीपुर की स्थिति से मिलती है अतः मेरा विचार है कि ओड़ा जाने से पूर्व तीर्थ यात्री किरण मुवर्ण से तमलुक वापस आया होगा। तीर्थ यात्रा की यात्राओं के निवरण में दिकाश एवम् दूरी को किरण मुवर्ण से लिया गया है जो सम्भवतः एक ऋट्टि है क्योंकि इन्हें सामान्य रूप से राजधानी से सम्बन्धित किया गया था जो चाहे इसे जःजीपुर स्वीकार किया जाये अथवा कटक, किरण मुवर्ण के ठीक दक्षिण में थी।

प्रान्त की परिधि ७००० ली अथवा ११६७ मील थी और यह दक्षिण पूर्व में समुद्र से घिरा हुआ था जहाँ ची-सी-ता-लो-चिंग अथवा चरितापुर नामक एक प्रसिद्ध बन्दरगाह थी। यह सम्भवतः पुरी का वर्तमान नगर था जिसके समीप जगन्नाथ का प्रसिद्ध मन्दिर बना हुआ है। नगर के बाहर एक दूसरे के समीप ही पाँच स्तूपा थे जिनके बुर्ज अधिक ऊँचे थे मेरा अनुमान है कि इनमें एक को जगन्नाथ को समर्पित किया गया है। इस देवता उसके भाई बलदेव तथा बहन सुभद्रा की तीन आकार रहित मूर्तियाँ बौद्ध धर्म की बुद्ध, धर्म एवम् सुधा की लाक्षणिक प्रतिमा की साधारण

नकल है जिनमें द्वितीय मूर्ति को सदैव स्त्री रूप का प्रतिनिधि स्वीकार किया गया है। मथुरा एवम् बनारस के वार्षिक पञ्चाङ्ग में इन्हे बुद्ध का ब्राह्मण अवतार स्वीकार किया जाता है जिससे इस तथ्य की पुष्टि होती है कि जगन्नाथ की मूर्ति बौद्ध मूर्तियों पर आधारित है।

उड़ीसा की राजनीतिक सीमाओं को इसके सर्व शक्तिशाली शासक के समय में उत्तर में हुगली तथा दमूद नादियों तक तथा दक्षिण में गोदावरी तक विस्तृत कहा जा सकता है। परन्तु ओड़िशा अथवा ओड़-देश का प्राचीन राज्य महानदी को घाटी तथा सुवर्ण रेखा नदी के निचले मार्ग तक सीमित था। इसमें कटक तथा सम्भलपुर के सम्पूर्ण जिले तथा मेदिनीपुर का कुछ भाग सम्मिलित था। यह राज्य पश्चिम में गोण्डनावा तथा उत्तर में जसपुर एवम् सिंह भूमि के पर्वतीय राज्यों से, पूर्व में समुद्र से तथा दक्षिण में गजाम से घिरा हुआ था। ह्वेनसांग के समय में भी इस राज्य सीमायें यही रही होंगी क्योंकि इस भू-भाग की परिधि तीर्थ-यात्री के अनुमानित आरुहों से मिलती है।

प्लिनी ने ओरेटीज को भारत के निवासी कहा है जिनके प्रदेश में मालेयस पर्वत था परन्तु एक अन्य स्थान पर उसने इस पर्वत को मोनेडीज तथा सुआरी जाति की सीमाओं में बताया है जबकि तीसरे स्थान पर उसने मल्लस पर्वत को मल्वी जाति की सीमाओं में बताया है। चूँकि अन्तिम जाति कलिंगों के उत्तर में थी तथा मोनेडीज एवम् सुआरी जाति पालीबोधरा के दक्षिण में थी अतः ओरेटीज को हमें महानदी एवम् इसकी सहायक नदियों के साथ-साथ किसी स्थान पर देखना चाहिये। अतः जैसा कि हम बता चुके हैं मोनेडीज एवम् सुआरी मुण्डा एवम् सुआर जातियाँ रही होंगी तथा ओरेटीज उड़ीसा के निवासी रहे होंगे। माली; द्रविड भाषा में पर्वत का एक नाम है और चूँकि उरीन अथवा पश्चिमी उड़ीसा के लोग आज भी द्रविड भाषा का प्रयोग करते हैं अतः यह सम्भव है मल्लस, पर्वत का वास्तविक नाम नहीं था। हो सकता है कि यह तेल्लिगाना का प्रसिद्ध श्रा-पर्वत हो जिससे यहाँ के निवासियों को श्री-पर्वतीय कहा जाता था।

देश की प्राचीन राजधानी महानदी नदी पर कटक थी, परन्तु छठी शताब्दी के प्रारम्भ में राजा ज्जालि केशरी ने वैतरनी नदी पर ज्जातीपुर के स्थान पर नवीन राजधानी की स्थापना कराई थी जो ज्जातीपुर के संक्षिप्त नाम के अन्तर्गत आज भी जीवित है। इसी राजा ने भुवनेश्वर के कुछ विशाल मन्दिरों का निर्माण आरम्भ करवाया था परन्तु इस नाम नगर की स्थापना ललितेन्द्र केशरी ने करवाई थी। कहा जाता है कि यहाँ के निवासियों की भाषा एवम् बोली मध्य भारत के निवासियों की भाषा एवम् बोली से भिन्न थी और वर्तमान समय में भी इस भाषा एवम् बोली में अन्तर है।

नगर के दक्षिण पश्चिम में दो पहाड़ियाँ थीं जिनमें एक पहाड़ी जिसे पुष्पगिरी कहा जाता था उस पर इसी नाम का एक मठ एवम् पत्थरों का बना एक स्तूप था जबकि दूसरी पहाड़ी पर केवल एक स्तूप था। यह पहाड़ी उत्तर पश्चिम की ओर थी। इन पहाड़ियों को मैं उदयगिरी एवम् क्षण्डगिरी की प्रसिद्ध पहाड़ियाँ समझता हूँ जिनमें अनेक बौद्ध कन्दरायें एवम् लेख पाये गये हैं। यह पहाड़ियाँ कटक के २० मील दक्षिण में तथा भुवनेश्वर के मन्दिरों के विशाल समूह से ५ मील पश्चिम में हैं। कहा जाता है कि स्तूपों का निर्माण राजसों ने करवाया था जिनसे मेरा अनुमान है कि छेनसांग के समय में इन पहाड़ियों की विशाल कन्दरायों एवम् बौद्ध कालीन कार्यों की तिथि के सम्बन्ध में जानकारी प्राप्त नहीं थी।

गञ्जाम

ओड़ा की राजधानी से तीर्थयात्री दक्षिण पश्चिम दिशा में १२०० ली अथवा २०० मील दूर कोंग यू तो गया। इस नाम की पहचान नहीं हो सकी है परन्तु मेरा विश्वास है कि एम० बिबीन डी सेन्ट मार्टिन ने बिल्का भील के पड़ोस में इसकी वास्तविक स्थिति को और संकेत किया है। यह राजधानी एक खाड़ी अर्थात् दो समुद्रों के सङ्गम स्थान के समीप अवस्थित थी जिसे केवल विशाल बिल्का भील तथा समुद्र समझा जा सकता है क्योंकि लहरो से बने इस तट के साथ अन्य सागर अथवा भील नहीं है। अतः केवल गञ्जाम ही प्राचीन राजधानी हो सकती थी। परन्तु चूँकि गञ्जाम जाओपुर से मानचित्र पर सीधे माप के अनुसार केवल १३० मील तथा मार्ग दूरी के अनुसार प्रायः १५० मील दूर है अतः मेरा निष्कर्ष है कि गञ्जाम की ओर जाते हुए तीर्थयात्री ने उदयगिरि तथा क्षण्डगिरि की पहाड़ियों एवम् खरिन्न पुर अथवा पुरी नगर को यात्रा की थी। इस मार्ग से यह दूरी बढ़कर सीधे माप से १६५ मील तथा सड़क मार्ग से प्रायः १६० मील हो जायेगा जो चीनो तीर्थयात्री के अनुमान से सहमत है।

एम० जुलीन ने चीनी अक्षर कोग-यू-तो को कोन्योषा कहा है परन्तु मैं इन नाम के किसी भी स्थान से अनभिज्ञ हूँ। मैं देखता हूँ कि एम पाथियर ने इस नाम को क्यूआन-यू-मो लिखा (१) है जो गञ्जाम का अनुवाद प्रतीत होता है परन्तु यह नाम कहाँ से लिया गया है इस सम्बन्ध में मुझे कुछ भी ज्ञात नहीं है। हेमिल्टन ने गञ्जाम को "भन्डार" कहा है परन्तु यह नाम अकेला नहीं रहता वरन् इस सदा सस्थापक के नाम अथवा उस स्थान पर क्रय-विक्रय की मुख्य वस्तु के नाम के साथ जोड़ दिया जाता है जैसे रामगंज, ठठियार गंज आदि। इस जिले की परिधि केवल १००० ली अथवा

(१) पूर्वी भारत के ऊ-बा अथवा ओडा को क्यूने यू को भी कहा गया है जिस समय अर्थात् ६५० से ६८४ ई० में यह ओड़ अथवा उड़ीसा का अखिल राज्य रहा होगा।

१६७ मील थी जिससे पता चलता है कि इसकी सीमायें रश्मिकुल्या नदी की छोटी घाटी तक सीमित थी परन्तु यद्यपि यह एक छोटा राज्य था परन्तु प्रतीत होता है कि उस समय यह एक महत्वपूर्ण राज्य था क्योंकि ह्वेनसांग यहाँ के सैनिकों को वीर एवम् साहसी कहा है तथा उनके राजा को इतना शक्तिशाली बताया है कि पड़ोसी राज्य उसके अधीन थे एवम् उनमें राजा का सामना करने की शक्ति नहीं थी। इस विवरण में मेरा अनुमान है कि ह्वेनसांग की यात्रा के समय गञ्जाम का राजा उड़ीसा के इतिहास का ललितेन्द्र केसरी रहा होगा। जिसके सम्बन्ध में कहा जाता है कि उसने ६१७ ई० से ६७६ ई० तक लगभग ६० वर्षों तक राज्य किया था। तीर्थ यात्री ६३६ ई० में गञ्जाम गया था जिस समय यह राजा अपनी चरमोन्नत्या में था। परन्तु केवल ४ वर्षोंपरान्त जब तीर्थयात्री पुनः मगध में पहुँचा तो उसने देखा कि कन्नौज का महान सम्राट् हर्ष वर्धन उसी समय ही गञ्जाम के विरुद्ध सफल अभियान से वापस आया था। युद्ध के कारणों की व्याख्या नहीं की गई है परन्तु चूँकि हर्षवर्धन एक कट्टर बौद्ध अनुयायी था जबकि ललितेन्द्र एक ब्राह्मण वादी था अतः धर्म विभेद के कारण युद्ध का कोई न कोई कारण निकल आया होगा यह सम्भव प्रतीत होता है कि उस समय गञ्जाम को कन्नौज राज्य में मिला कर उड़ीसा प्रान्त का भाग घोषित कर दिया होगा।

ह्वेनसांग ने लिखा है कि गञ्जाम की लिपि मध्य भारत की लिपि से मिलती है परन्तु दोनो स्थानों की भाषा एवम् उच्चारण भिन्न-भिन्न था। इस कथन से इस बात को पुष्टि होती है कि सातवीं शताब्दी के मध्य तक भारत के अधिकांश भागों में समान लिपि प्रचलित थी। इनसे इस बात का पता भी चलता है कि सम्पूर्ण भारत में बौद्ध मठा के मध्य स्थापित पत्र व्यवहार की भाषा पूर्ण रूप में लुप्त नहीं हो सकी थी यद्यपि ब्राह्मणवाद के गठित उत्थान से उसमें बाधा पड़ी होगी।

दक्षिणी भारत

ह्वेनसांग के अनुसार दक्षिणी भारत में, पश्चिम में नासिक से लेकर पूर्व में गङ्गाम तक ताप्ती एवम् महानदी नदियों का सम्पूर्ण दक्षिणी पठार सम्मिलित था। श्री लङ्का को छोड़ यह नौ राज्यों में विभाजित था। श्री लङ्का को भारत का अङ्ग नहीं समझा जाता था। तीर्थ यात्री ने ६३६ तथा ६४० ईसवी में इन सभी राज्यों की यात्रा की थी। उसने उत्तर पूर्व दिशा से कलिंग में प्रवेश किया था और उत्तर-पश्चिम की ओर मुड़ते हुए वह कोशल एवम् आन्ध्र के भीतरी राज्यों में गया था। तदोपरान्त दक्षिणी दिशा में अपनी यात्रा को जारी रखते हुए वह धनकाकटा, जोरया, द्रविड़ से होते हुए सालकुट तक गया था। द्रविड़ राज्य की राजधानी कांची में उसे श्री लङ्का के राजा की हत्या की सूचना मिली जिसके परश्चात उसने उस द्वीप की स्थिति के कारण वहाँ जाने का विचार त्याग दिया। तदपरश्चात उत्तर की ओर मुड़ते हुए वह कोंकण एवम् दक्षिण भारत के ७ राज्यों में अन्तिम राज्य महाराष्ट्र गया।

कलिंग

सातवी शताब्दी में की लिंग किया अथवा कलिंग की राजधानी गङ्गाम के दक्षिण पश्चिम में १४०० से १५०० ली अथवा २३३ से २५० मील की दूरी पर अवस्थित थी। दिकाश एवम् दूरी दोनों ही गोदावरी नदी पर राजमहेन्द्री अथवा समुद्र तट पर कोरिंग की ओर संकेत करती हैं। इनमें प्रथम स्थान गङ्गाम से २५१ मील दक्षिण पश्चिम में तथा द्वितीय स्थान इसी दिशा में २४६ मील की दूरी पर है। परन्तु चूँकि प्रथम स्थान को अधिक समय से राज्य की राजधानी बताया जाता है अतः मेरा अनुमान है कि तीर्थयात्री इसी स्थान पर गया होगा। कहा जाता है कि कलिंग की मूल राजधानी कलिंग पट्टन से २० मील दक्षिण पश्चिम में श्रीकाल अथवा श्रीकाल में थी। इस राज्य की परिधि ५००० ली अथवा ८३३ मील थी। इसकी सीमाओं का उल्लेख नहीं किया गया है परन्तु चूँकि इसकी सीमाये पश्चिम में आन्ध्र तथा दक्षिण में धनकटक मिलती थी अतः इसकी सीमाये दक्षिण पश्चिम में गोदावरी नदी तथा उत्तर पश्चिम में इन्द्रावती नदी की गौलिया शाखा से परे नहीं होगी। इन सीमाओं के भीतर कलिंग की परिधि प्रायः ८०० मील होगी। देश के इस भाग का मुख्य स्थान पर्वतों की महेन्द्र श्रेणी है जिसने महाभारत लिखे जाने के समय से वर्तमान समय तक अपना नाम सुरक्षित एवम् अपरिवर्तित रखा है। विष्णु पुराण में इस पर्वत श्रेणी का ऋषि-कुस्य नदी के उद्गम स्थान के रूप में उल्लेख किया गया है और चूँकि यह गङ्गाम

नदी सर्व प्रसिद्ध नाम है अतः महेन्द्र पर्वत को महेन्द्र मालो श्रेणी के अनुरूप स्वीकार किया जा सकता है जो गङ्गाम को महानदी को घाटी से अलग करती है ।

राजमहेन्द्री बेनगी के बालुक्य राजाओं की पूर्वी अथवा छोटी शाखा की राजधानी थी जिनका अधिकार क्षेत्र उड़ीसा की सीमाओं तक विस्तृत था । बेनगी राज्य की स्थापना ५४० ई० में बेनगीपुर की प्राचीन राजधानी पर अधिकार किये जाने के पश्चात हुई थी । प्राचीन राजधानी के अवशेष एल्लूर में ५ मील उत्तर तथा राजमहेन्द्री से ५० मील पश्चिम दक्षिण पश्चिम में बेगी के स्थान पर देखे जा सकते हैं । ७५० ई० के लगभग बेगी के राजा ने कलिंग पर अधिकार कर लिया था और कुछ ही समय पश्चात उसने राजमहेन्द्री को राजधानी बना लिया ।

प्लिनी ने कलिंगीय जाति को मण्डेई तथा मत्ली जातियों एवम् मालेयस के प्रसिद्ध पर्वत में नीचे, भारत के पूर्वी तट का निवासी बताया है । इस पर्वत को सम्भवतः गङ्गाम में ऋषिकुल्य नदी के सिरे पर एक उन्नत पर्वत श्रेणी के अनुरूप स्वीकार किया जा सकता है जिसे आज भी महेन्द्र माले अथवा महेन्द्र पर्वत कहा जाता है । दक्षिण में कलिंगीय की सीमायें कलिंगों की भू-नासिका तथा दण्डगुला नगर तक विस्तृत थी जो गङ्गा के मुहाने से ६२५ रोमन मील अथवा ५७४ ब्रिटिश मील था । दूरी एन्म नाम दोनो ही कोरिंगों की भू-नासिका के रूप में कोरिंग बन्दरगाह की ओर संकेत करते हैं जो गोदावरी नदी के मुहाने पर सूनासिका पर अवस्थित है । दण्डगुला अथवा दण्डगला नगर को मैं बौद्ध ग्रन्थों का दान्तपुर समझता हूँ जिसे कलिंग की राजधानी के रूप में सम्भवतः राजमहेन्द्री के अनुरूप स्वीकार किया जा सकता है जो कोरिंगा से केवल ३० मील उत्तर-पूर्व में है । यूनानी भाषा के अत्यधिक समानता के कारण मेरे विचार में यह असम्भावित बात नहीं है कि इस स्थान का यूनानी नाम दण्डगुला था जो प्रायः दान्तपुर के समान है । परन्तु इस दिशा में प्लिनी के समय में ही कलिंग में बुद्ध के दान्त का मठ बनवाया गया होगा । बौद्ध ग्रन्थों के इस कथन से उपर्युक्त बात की पुष्टि होती है कि बुद्ध की मृत्यु के तुरन्त बाद बुद्ध का सुबा दान्त कलिंग में ले जाया गया था तथा वहाँ के शासक ब्रह्मदत्त ने इसकी प्रतिष्ठा हेतु एक मठ का निर्माण कराया । यह भी कहा जाता है कि दान्तपुर एक महान नदी के उत्तरी तट पर अवस्थित था और यह नदी केवल गोदावरी हो सकती है क्योंकि कृष्णा नदी कलिंग में ले जाया गया था तथा वहाँ के शासक ब्रह्मदत्त ने इसकी प्रतिष्ठा हेतु एक मठ का निर्माण कराया । यह भी कहा जाता है कि दान्तपुर एक महान नदी के उत्तरी तट पर अवस्थित था और यह नदी केवल गोदावरी हो सकती है क्योंकि कृष्णा नदी कलिंग में नहीं थी । केवल यही तथ्य दान्तपुर की स्थिति को राजमहेन्द्री की प्राचीन राजधानी के स्थान पर निर्धारित करने के लिये पर्याप्त है । महेन्द्री नाम सम्भवतः टालमो के पिलुण्डा मेट्रोपोलिस में सुरक्षित है जिसे उ ने मैसोलोम अथवा गोदावारी अर्थात् मधुसूतन नदी के समीप दिखाया है ।

कलिंग की राजधानी का अधिक प्राचीन नाम सिन्हापुर था जिसे श्री लङ्का के

प्रथम लिखित शासक विजय के पिता, सिन्हा बहू अथवा सिंह बाहु के नाम पर पुकारा जाता था। इसके स्थिति का संकेत नहीं किया गया है परन्तु गङ्गाम के ११५ मील पश्चिम में लालगला नदी पर इसी नाम का एक विशाल नगर बसा हुआ है जो सम्भवतः समान स्थान है।

चेदी के कलचूरी अथवा हैहय राजपरिवार के लेखों में कहा गया है कि यह राजा 'कालज्जरपुर' तथा त्रिकलिंग के स्वामी की उपाधि धारण किया करते थे। कलिज्जर बुन्देल खण्ड का एक सर्व प्रसिद्ध दुर्ग है और त्रिकलिंग कृष्णा नदी पर धनक अथवा अमरावती, आन्ध्र अथवा वारङ्गल तथा कलिंग अथवा राजा महेन्द्रो के तीन राज्यों का नाम रहा होगा। त्रिकलिंग का नाम सम्भवतः पुराना है क्योंकि प्लिनी ने मक्को कलिंग तथा गङ्गारोडीज कलिंग को कलिंगगोय से भिन्न जाति कहा है जब कि महाभारत में विभिन्न स्थान पर कलिंग का उल्लेख तीन बार किया गया है और तीनो बार इसे विभिन्न निवासियों से सम्बन्धित किया गया है। इस प्रकार चूँकि त्रिकलिंग तेलिगाना के विशाल प्रान्त से मिलता है अतः यह सम्भव प्रतीत होता है कि तेलिगाना त्रिकलिंग का केवल संक्षिप्त नाम रहा हो। मैं जानता हूँ कि इस नाम को सामान्य रूप से महादेव के त्रिकलिंग से लिया गया है परन्तु प्लिनी द्वारा मक्को कलिंग तथा गंगारीटीज के उल्लेख से ऐसा प्रतीत होता है कि त्रिकलिंग मगस्थनीज के समय में भी ज्ञात थे क्योंकि प्लिनी ने भारतीय भूगोल मुख्य रूप से मगस्थनीज के विवरण से लिया है। अतः यह नाम दक्षिण भारत में महादेव के लिंग की पूजा के समय से पुराना रहा होगा। ऐसा राजा के खण्डागिरी लेख में कलिंग का तीन बार उल्लेख किया गया है और यह राजा ईसवी पूर्व की द्वितीय शताब्दी में हुआ था। इससे भी प्राचीन समय में अथवा साक्य मुनी के जीवन काल में यह स्थान श्रेष्ठ मल-मल के उत्पादन के लिये प्रसिद्ध था और उसकी मृत्यु पर राजा ने बुद्ध का दान्त प्राप्त किया था जिम पर उसने एक देवीप्यमान स्तूप का निर्माण करवाया था।

कोशल

कलिंग से चीनी तीर्थ यात्री उत्तर-पश्चिम की ओर लगभग १८०० से १९०० मील अथवा ३०० से ३१७ मील की यात्रोपरान्त क्याओ-सा-ला अथवा कोशल राज्य में गया। दिकांश एवम् दूरी हमें बिदर्भ अथवा बरार के प्राचीन प्रान्त की ओर ले जाती है जिसकी वर्तमान राजधानी नागपुर है। यह विवरण रत्नावती एवम् वायु पुराण में बर्णित कोशल की स्थिति से ठीक-ठीक मिलता है। प्रथम पुस्तक में कोशल राज्य विन्ध्याचल पर्वतों द्वारा घिरा हुआ है जबकि द्वितीय ग्रन्थ में कहा गया है कि राम के पुत्र कुश ने विन्ध्याचल पर्वत की खड़ी दीवारों पर बनी कुशस्थली अथवा कुशावती नामक राजधानी से कोशल पर राज्य किया था। इन सभी समान तथ्यों से

हमें प्राचीन कोशल को बरार अथवा गोण्डवाना के आधुनिक जिले के अनुरूप स्वीकार करने में सहायता मिलती है। राजधानी की स्थिति को निर्धारित करना अधिक कठिन है क्योंकि ह्वेनसांग ने इसके नाम का उल्लेख नहीं किया है परन्तु चूँकि इस नगर की परिधि ४० ली अथवा ७ मील थी अतः सम्भव है कि वर्तमान समय का कोई विशाल नगर इसका प्रतिनिधित्व करे। यह नगर इस प्रकार है—चान्दा, नाग-पुर, अमरावती तथा एलिचपुर।

चान्दा दीवारों से घिरा एक नगर है जिसकी परिधि ६ मील है। यहाँ एक दुर्ग भी है। यह वेन गङ्गा तथा वरछा नादियों के सङ्गम स्थान से नीचे अर्थात् गोदावरी नदी पर राजमहेन्द्री से २६० मील उत्तर पश्चिम में तथा कृष्णा नदी पर धरनी कोट से २८० मील की दूरी पर अवस्थित है। अतः इसकी स्थिति ह्वेनसांग द्वारा कथित दिकांश एषम दूरी से ठीक ठीक मिलती है।

अमरावती राजमहेन्द्री से समान दूरी पर है तथा एलिचपुर यज्ञी से भी ३० मील उत्तर में है। अतः चान्दा ही एक मात्र ऐसा स्थान है जो सातवीं शताब्दी में कोशल की राजधानी के अनुरूप होने का ठोस दावा कर सकता है। धनाकटा तक १६०० ली अथवा ६०० जमा १००० ली की पश्चात्तर्वर्ती दूरी से राजमहेन्द्री से १८०० अथवा १६०० ली की कथित दूरी की पुष्टि होती है। यह स्थान निश्चित ही कृष्णा नदी पर अवस्थित धरनी कोट अथवा अमरावती के समान था। अब धरनीकोट से चान्दा की मार्ग दूरी सीधे मार्ग से २८० मील अथवा १६८० ली है परन्तु ह्वेनसांग सर्व प्रथम ६०० ली तक दक्षिण पश्चिम की ओर गया था और तत्पश्चात् वह १००० ली तक दक्षिण की ओर गया था अतः दोनों स्थानों के मध्य सीधा मार्ग १७०० ली से अधिक नहीं रहा होगा।

राज्य के ३०० ली अथवा ५० मील दक्षिण पश्चिम में पो-लो-मो लो-की-ली नामक एक उन्नत पर्वत था जिसका अर्थ "काला शिलर" बताया जाता है। एम० जुलिन ने इसे वर्तमान समय का बरमूल गिरो कहा है परन्तु मैं प्रात पुस्तको अथवा मानचित्रों में इस नाम के किसी भी स्थान को प्राप्त करने में असमर्थ रहा हूँ। इस पर्वत को म्पर अथवा घाटी रहित एक अत्यधिक उन्नत पर्वत कहा गया है जिसमें यह पता चलता है कि यह पत्थरों का समूह था। राजा सो-तो-पो हो अथवा सातवाहन में पर्वत को काट-काट कर पाँच संजला भवन बनवाया था जहाँ अनेक दर्जन अर्थात् अनेक मील लम्बी एक लोखणी सड़क द्वारा पहुँचा जा सकता था। ह्वेनसांग ने इस स्थान की यात्रा नहीं की थी। परन्तु चूँकि यह कहा गया है कि बट्टान को काट-काट कर नागार्जुन नामक पवित्र बौद्ध भुनी का निवासस्थान बनवाया गया था और यदि राजधानी से इसकी दूरी केवल ५० मील थी तो तीर्थ यात्री निश्चित ही इस स्थान पर जाता। इसी प्रकार यदि हम दक्षिण पश्चिमी दिशा को सही स्वीकार करें तो

आन्ध्र की ओर अपने पश्चातवर्ती यात्रा के समय तीर्थ यात्री इस स्थान के समीप से गुजरा होगा क्योंकि आन्ध्र की ओर यात्रा उसी दिशा अर्थात् दक्षिण दिशा में की गई थी। अतः मेरा निष्कर्ष है कि जिसके माध्यम से तीर्थ यात्री ने इस चट्टान को स्थिति की ओर संकेत किया है सम्भवतः राज्य की सीमाओं से सम्बन्धित था और परिणाम स्वरूप इस स्थान को राज्य की पश्चिमो सीमाओं से ३०० ली अथवा ५० मील की दूरी पर देखा जाना चाहिये। यह स्थिति एलोरा के समीप देवगिरी के महान चट्टानी दुर्ग की स्थिति से भली भाँति मिलती है और पोलोमोलोकीशो अथवा वर्मूल गिरी नाम को बरूला अथवा एलोरा का मूल स्वरूप समझा जा सकता है। इस विवरण के अनेक अंश उदाहरणार्थ चट्टान को काट कर बनाये गये लम्बे गलियारे एवम् चट्टान के शिखर से गिरते हुए पानी का झरना—देवगिरी के स्थान पर एलोरा की विशाल बौद्ध संस्थाओं के विवरण से मिलते हैं। परन्तु चूँकि ह्वेनसांग इस स्थान पर नहीं गया था अतः उसने अपने विवरण विभिन्न यात्रियों के विभिन्न विवरणों से लिया होगा जिनमें एलोरा तथा देवगिरी के साथ मिले हुए स्थानों को एक ही स्थान समझ लिया गया होगा।

फाहियान ने भी पाँचवीं शताब्दी में चट्टान को काट-काट कर बताये गये उन्हीं निवास स्थानों का उल्लेख किया है। उसने इस स्थान को फो-लो-यू अथवा “कपोत” कहा है और इसे तपसिन अर्थात् दक्षिण अथवा दक्षिणी भारत अथवा आधुनिक दक्कन कहा है। उसने यह सूचना बनारस के स्थान पर प्राप्त की थी और चूँकि दूरी में वृद्धि से आश्चर्य जनक बातें अपना महत्व स्थाई रखती हैं अतः उसका विवरण भी ह्वेनसांग के विवरण की भाँति विशिष्ट है। ठोस चट्टान को काट-काट कर बनाये गये मठ को पाँच मजला कहा गया है जिसकी प्रत्येक मंजल विभिन्न पशुओं के आकार की बनाई गई है और पाँचवी अथवा अन्तिम मंजल कपोत के आकार की बनाई गई है जिसके कारण मठ को कपोत मठ कहा गया है। अतः चीनी अक्षर फो-लो-यू संस्कृत के पारावत अर्थात् कपोत के लिये लिखे गये होंगे। ऊपरी मंजल से निकला झरना मठ के सभी कमरों अथवा मजिलों से होते हुए मुख्य द्वार से बाहर गिरता है। इस विवरण में भी हमें पाँच मजले शिखर से गिरता झरना, स्थान के नाम की समानता आदि सभी बातें मिलती हैं जो ह्वेनसांग के विवरण से समीपता रखती है। दोनों में विभिन्नता का मुख्य बिन्दु नाम को दिये गये अर्थ में निहित है। ह्वेनसांग के अनुसार पो लो मो लो लो का अर्थ “आला शिखर” है जबकि फाहियान के अनुसार फो-लू-यू का अर्थ ‘कपोत’ है। परन्तु इन दोनों तीर्थ यात्रियों के मध्यवर्ती समय में इसका तीसरा उल्लेख भी मिलता है जिसमें इस नाम के भिन्न अर्थ बताये गये हैं। ५०३ ई० में दक्षिण भारत के राजा ने अपना दूत चीन भेजा था जिससे इस बात का पता लगाया गया था कि उसके देश में “ऊँचाई पर अवस्थित” पा लाई नामक

एक सुदृढ़ नगर है। यहाँ से ३०० ली अथवा ५० मील पूर्व की ओर एक अन्य सुदृढ़ नगर था जिसे चीनी अनुवाद में फ्यू-च्यू चिंग कहा गया है। यह नगर एक प्रसिद्ध सन्त का जन्म स्थान था जिसका नाम चू-सान-हुँ अथवा "अन्न के दानों की माला" बताया गया है। अब, पलामाला "अन्न के दानों की माला" का नाम है और चूकि यह नाम ह्वेनसांग के पो लो मो तों के प्रत्येक अक्षर का प्रतिनिधित्व करता है अतः मेरा अनुमान है कि यह दोनों एक ही स्थान अथवा व्यक्ति के नाम होंगे। मैं ह्वेनसांग द्वारा नाम को दिये गये अर्थ की उत्तर भारत की भाषाओं में व्याख्या करने में असमर्थ हूँ और मैं केवल इतना कह सकता हूँ कि तीर्थयात्री ने सम्भवतः किसी दक्षिणी अथवा द्रविड़ भाषा का अनुवाद लिया होगा। कन्नड भाषा में 'माले' पर्वत का नाम है और चूकि पारा एवम् पारस दोनों का रङ्ग काला है अतः यह सम्भव है कि वडू चीनी नाम से सम्बन्धित हो। अतः पारा का अर्थ काला और पारा माले का अर्थ काली पहाड़ी लगाया गया होगा। दक्षिण भारत के सर्वाधिक विषले सर्गों में एक सर्ग जिसका रङ्ग गहरा नीला अथवा काला हाता है - पार गुडू कहलाता है। अतः यह सम्भव प्रतीत होता है कि ह्वेनसांग का अनुवाद दक्षिण की किसी भाषा से लिया गया होगा। चीनी अनुवाद में निहित भ्रम चीनी अक्षरों की दुर्बलता के कारण है जिसके कारण संस्कृत शब्दों को चीनी भाषा में अनुवाद करना कठिन है। इस प्रकार पो लो-फा-तो को फाहियान के अनुसार पारावत अर्थात् "कपोत" पढ़ा जा सकता है अथवा सि-यू-की के अनुसार पारावत अर्थात् 'अधोन' पढ़ा जा सकता है जबकि यह सम्भव है कि इसका वास्तविक स्वरूप पर्वत रहा हो क्योंकि इस बात का विशेष उल्लेख लिया गया है कि मठ का निर्माण चट्टानों को काट काट कर किया गया था।

राजधानी को पा-साई कहा गया है। अब बान्दर के दुर्ग को बान किला अथवा उन्नत दुर्ग भी कहा जाता है जो यद्यपि मुसलमानों द्वारा दिया गया फारसी नाम है तथापि इसे सम्भवतः इसके मूल नाम पा साई के आधार पर रखा गया था।

समस्त चीनी पुस्तकों में चट्टान को काट-काट कर बनाये गये मठ को एक पवित्र सन्धासी से सम्बन्धित किया गया है परन्तु प्रत्येक विवरण में इस सन्धासी का नाम भिन्न-भिन्न दिया गया है। फाहियान के अनुसार यह कास्थ्य नामक पूर्ववर्ती बुद्ध का मठ था। सी-यू-की में इसे परामाला मुनी का जन्म स्थान कहा गया है जबकि ह्वेनसांग का कथन है कि राजा सातवाहन ने नागार्जुन मुनी के लिये इस मठ को बनवाया था। फाहियान तथा ह्वेनसांग के विचित्र विवरणों से मैं यह सोचने लगा हूँ कि उनका विवरण सम्भवतः देव गिरी तथा एलोरा की महान कन्दराओं से सम्बन्धित रहा होगा परन्तु यदि ह्वेनसांग तथा सी-यू-की द्वारा बताई गई दूरी सही है तो चट्टान को काट-काट कर बनाये गये मठ को बान्दा से प्रायः ५० मील पश्चिम अथवा दक्षिण पश्चिम में देखा जाना चाहिये। अब, मानचित्र में इसी स्थिति पर अथवा बान्दा से

४५ मील पश्चिम में पाण्डु कुरी अथवा 'पाण्डु ग्रह' नामक एक स्थान दिखाया गया है जिससे इस स्थान को असदिग्ध प्राचीनता का पता चलता है। सम्भव है कि यह चट्टानों में बनाई गई किन्हीं कन्दराओं से सम्बन्धित हो क्योंकि धमनार खोलवी के स्थान पर बनी चट्टानी कन्दराये पाण्डवों के नाम पर भीम कन्दरा, अर्जुन कन्दरा आदि नामों से जानी जाती है। पूर्ण सूचना के अभाव में मैं केवल इस स्थान के विचित्र एवम् अर्थयुक्त नाम की ओर ध्यान आकर्षित कराना चाहता हूँ। एलिचपुर तथा अमरावती से ५० मील दक्षिण पश्चिम एवम् अजन्ता से ८० मील पूर्व में पतूर नामक स्थान पर अनेक बौद्ध कन्दराये हैं। चूँकि इन कन्दराओं का कभी उल्लेख नहीं किया गया है अतः यह सम्भव है कि भविष्य में इन फाहियान तथा ह्वेनसांग द्वारा कथित चट्टानों को काट-काट कर बनाये गये मठ के अनुरूप स्वीकार कर लिया जाये।

नागार्जुन के सम्बन्ध में राजा सात वाहन अथवा सादवाहन का उल्लेख विशेष रूप में उचित है क्योंकि इससे पता चलता है कि परामाल की बौद्ध कन्दरायें ईसवी काल की प्रथम शताब्दी में बनवाई गई होंगी। सादवाहन एक परिवारिक नाम था और नामिक की एक कन्दरा के शिलालेख में इसी रूप इसका उल्लेख किया गया है। परन्तु सातवाहन भी प्रसिद्ध शाली वाहन का सर्वज्ञात नाम है जिसने ५६ ई० में शक सम्बत की स्थापना की थी। (१) इस प्रकार हमें इस बात के दो प्रमाण प्राप्त हैं कि परामाल की बौद्ध कन्दरायें प्रथम शताब्दी में बनवाई गई थीं। आगे चलकर हम सात वाहन एवम् सातकरनी की अनुरूपता पर विचार करेंगे। पश्चिमो कन्दराओं के शिला लेखों से पता चलता है कि कौशण निश्चित ही गौतमीपुत्र सातकरनी के विशाल दक्षिणी राज्य का भाग था और यदि यह राजा प्रथम शताब्दी में हुआ था—जैसा कि यह प्रतीत होता है (२)—तो सातवाहन अथवा शाली वाहन से उसकी अनुरूपता असदिग्ध होगी। यहाँ दक्षिण भारत के इतिहास के इस उचित विन्दु की सम्भावना पर विचार करना पर्याप्त होगा।

(१) सात अथवा शाली, यक्ष का नाम था और जब उसने शेर का रूप धारण किया तो बालक रामकुमार ने उस शेर की सवारी की थी और इस प्रकार वह सातवाहन अथवा शाली वाहन कहलाया था।

(२) कन्हारी नासिक तथा कार्ली के अधिकांश शिला लेख एक ही समय से सम्बन्धित हैं और चूँकि इनमें अधिकांश शिला लेखों में गौतमीपुत्र सातकरनी, पुष्योमन्यो तथा यदव्या श्री के उपहारों का उल्लेख मिलता है अतः सभी को आन्ध्र की सार्वभौमिकता के समय से सम्बन्धित किया जा सकता है। परन्तु एक शिला लेख की तिथि शक्यद्विरथ अथवा शक समय का ३० वां वर्ष अर्थात् १०८ ई० थी। अतः आन्ध्रवासी उस समय राज्य कर रहे होंगे।

ह्वेनसांग ने कोशल के राज्य की परिधि को ६००० ली अथवा १००० मील बताया है। इसकी सीमाओं का उल्लेख नहीं किया गया है परन्तु तीर्थ यात्री की यात्राओं के विवरण से हम जानते हैं कि यह राज्य उत्तर में उज्जैन, पश्चिम में महाराष्ट्र, पूर्व में उड़ीसा तथा दक्षिण में आन्ध्र एवम् कलिंग से घिरा हुआ था। राज्य की सीमाओं को अनुमानतः ताप्ती नदी पर बुरहानपुर तथा गोदावरी नदी पर नान्देड़ से लेकर चस्तिगढ़ में रत्नपुर तक तथा महानदी के उदगम स्थान के समीप नवगढ़ तक विस्तृत बताया जा सकता है। इन सीमाओं के भीतर कोशल राज्य की सीमाओं की परिधि १००० मील से अधिक है।

आन्ध्र

कोशल से ह्वेनसांग ६०० ली अथवा १५० मील दक्षिण में गन-लो-लो अथवा आन्ध्र अथवा आधुनिक तेलिगाना तक गया। इसकी राजधानी को पिंग-की-लो कहा जाता था जिसे एम० जुलीन ने विंगलीला कहा है परन्तु आज तक इसकी पहचान नहीं की जा सकी है। हम जानते हैं कि वारंगल अथवा वरनकाल कई सताब्दियों बाद तक तेलिगाना की राजधानी थी परन्तु इसकी स्थिति तीर्थ यात्री द्वारा वर्णित स्थिति से नहीं मिलती क्योंकि यह गङ्गा नदी पर चान्दा से अधिक दूर है जबकि कृष्णा नदी पर धरनी कोट के अधिक समीप है। और चीनी अक्षर वारङ्गल नाम का प्रतिनिधित्व नहीं करते यद्यपि उन्हें वन्कोल का प्रतिनिधि समझा जा सकता है। इन्हें भीमगल पढ़ा जा सकता है जो तेलिगाना का एक प्राचीन नगर का नाम है। इसका उल्लेख अबुल फजल ने किया था। परन्तु भीमगल चान्दपुर से १५० मील दक्षिण अथवा दक्षिण पश्चिम में होने के स्थान पर केवल १२० मील दक्षिण पश्चिम में है और धरनी कोट से १६७ मील की अपेक्षा यह स्थान २०० मील उत्तर में है। और यदि दोनों की स्थिति में अधिक समानता होती तो मैं चीनी अक्षरों को वारङ्गल के अशुद्ध अनुवाद के रूप में स्वीकार कर सकता था परन्तु वारङ्गल तथा चान्दा की मध्यवर्ती वास्तविक दूरी १६० मील तथा वारङ्गल से धरनी कोट की दूरी केवल १२० मील है। अतः ह्वेनसांग के विवरणानुसार यह अन्तिम स्थान के अधिक समीप तथा प्रथम स्थान से अत्यधिक दूर है। यदि हम बरार में अपरावती को कोशल की राजधानी स्वीकार कर सकें तो भीमगल असंदिग्ध रूप से आन्ध्र की राजधानी का प्रतिनिधित्व करेगा क्योंकि यह स्थान चान्दा अथवा धरनी कोट के मध्य में अवस्थित है। परन्तु दोनों दूरियाँ ह्वेनसांग के ६०० ली तथा १००० ली अथवा १५० मील तथा १६७ मील के आकड़ों की तुलना में इतनी अधिक हैं कि दोनों में सामञ्जस्य नहीं हो सकता है। भीमगल तथा वारङ्गल के मध्य एल गन्देल की स्थिति तीर्थ यात्री के विवरण सभी प्रकार से मिलती है क्योंकि यह चान्दा से प्रायः १३० मील तथा धरनी कोट से १७०

मील की दूरी पर है। अतः मै एलगन्देल को ईसा काल की सातवीं शताब्दी में आन्ध्र की राजधानी के सम्भावित प्रतिनिधि के रूप में स्वीकार करने का इच्छुक हूँ।

आन्ध्र की राजधानी की परिधि ३००० ली अथवा ५०० मील बताई गई है। किसी भी दिशा में इसकी सीमा का उल्लेख नहीं किया गया है परन्तु इस बात का अनुमान लगाया जा सकता है कि गोदावरी नदी जो पूर्व तथा उत्तर में आन्ध्र की वर्तमान सीमा है प्राचीन समय में भी इसकी उत्तरी एवम् पूर्वी सीमा रहो होगी। इसी प्रकार उत्तर की ओर यह तेलगु भाषा की सीमा भी है। पश्चिम में जहाँ यह महाराष्ट्र के विशाल राज्य से मिलता है इसकी सीमायें गोदावरी नदी की मंभीरा शाखा से आगे नहीं गईं होंगी। अतः इन सीमाओं को दक्षिण पूर्व में मंभीरा तथा गोदावरी से भद्राचलम तक २५० मील तथा दक्षिण में हैदराबाद तक १०० मील बताया जा सकता है जबकि हैदराबाद तथा भद्राचलम की मध्यवर्ती दूरी १७५ मील है। इन सीमाओं में राज्य की परिधि ५२५ मील अथवा ह्येनसांग द्वारा कथित परिधि के समान बताया जा सकता है।

प्लिनी ने अन्धारोय नाम की एक शक्तिशाली जाति के रूप में आन्ध्र निवासियों का उल्लेख किया है जिनके अधीन ४० मुट्ट नगर तथा एक सौ हजार पद सैनिकों, दो हजार अस्वरोहियों एवम् एक हजार हाथियों की एक विशाल सेना थी। पेटिन जेरियन सूचियों में अन्डाई इन्डी नाम के अन्तर्गत इनका उल्लेख किया गया है। विस्सन के अनुसार इन पेटिनजेरियन सूचियों में आन्ध्र को "गङ्गा नदी के तट पर" दिखाया गया है परन्तु इन सूचियों के विस्तृत मानचित्रों में अनेक जातियों एवम् राष्ट्रों को उनके वास्तविक स्थान से अधिक दूर दिखाया गया है। आस-पास के नामों की तुलना करने से एक सरल एवम् सुरक्षित निर्णय पर पहुँचा जा सकता है। इस प्रकार अन्डाये इन्डी को दमरोस के समीप दिखाया गया है जिसे मैं साधारण परिवर्तन के बाद प्लिनी के लिमोरिके के अनुरूप स्वीकार कर सकता हूँ क्योंकि इन सूचियों को बनाने वाले यूनानी अधिकारी रहे होंगे। परन्तु निमारिके के निवासों दक्षिणी पठार के दक्षिण पश्चिमी तट पर बसे हुए थे अतः उनके पड़ोसी अन्दाय इन्डी गङ्गा नदी के पौराणिक आन्ध्रवासियों की अपेक्षा तेलिगाना के आन्ध्रवासी रहे होंगे। प्लिनी ने अन्दाय के सम्बन्ध में अपनी सूचना को या तो अपने समय के सिकन्द्री व्यापारियों से प्राप्त किया होगा अथवा पालीबोथरा के दरबार में सिल्ब्रूस निकेटोर तथा टालमी फिलाडेल्फस के राजदूत मैगस्थनीज तथा बिबोनीसियस से प्राप्त किया होगा। परन्तु चाहे अन्दाय प्लिनी के समकालीन थे अथवा नहीं इतना निश्चित है कि प्लिनी द्वारा कथित काल में आन्ध्रवासी अथवा अन्दाय मगध राज्य पर राज्य नहीं करते थे क्योंकि आगे चल कर उसने स्वयं लिखा है कि पालीबोथरा के पुरासी जाति भारत की सर्वाधिक शक्तिशाली जाति थी जिनके पास ६००,००० पद सैनिकों ३०,००

अश्वारोहियों तथा ६००० हाथियों को, अथवा अर्द्धाय इन्डो की शक्ति से ६ गुण अधिक सेना थी ।

चीनी तीर्थ यात्री ने उल्लेख किया है कि यद्यपि आन्ध्रवासियों की भाषा मध्य भारत के निवासियों की भाषा से भिन्न थी तथापि अधिकांश भाग में दोनों की लिपि प्रायः समान थी । इस कथन को ओर विशेष ध्यान दिया जाना चाहिये क्योंकि इससे पता चलता है कि उत्तर भारत से आई प्राचीन देवनागरी लिपि उस समय भी प्रचलित थी और दसवीं शताब्दी के लेखों में प्राप्त होने वाले तेलगु भाषा के टेढे-मेढे अक्षर उस समय तक दक्षिण में प्रचलित नहीं हुये थे ।

दोनककोट्टा

आन्ध्र छोड़ने के पश्चात् ह्वेनसांग १००० ली अथवा १६७ मील तक दूनो एक मरुस्थल को पार करता हुआ तो-ना-की-त्सी-किया तक गया जिसे एम० जुलीन ने धनक केक पड़ा है । परन्तु पञ्जाब में ताकी अथवा त्सां-किया के अपने विवरण में मैं बता चुका हूँ कि चीनी अक्षर त्सी भारतीय दन्त स्वर त अथवा ट का प्रतिनिधित्व करता है, जिससे उपर्युक्त नाम धनकटक बन जायेगा । मैं कन्हारी तथा कार्लो की कन्दराओ के शिला लेखों में धनककट के नाम का उल्लेख कर चुका हूँ जिसे मैंने चीनी नाम के अन्तिम दो अक्षरों को बदला-बदली से धनककट पढ़ने का प्रस्ताव किया है । (१) धनककट का नाम कम से कम चार कन्दराओ के शिला लेखों में पाया गया है और प्रत्येक लेख में डा० स्टीवेन्सन ने इसे एक व्यक्ति के नाम के रूप में पड़ा है जिसे उन्होंने सेनो-क्रेटीज नामक यूनानी कहा है । परन्तु मेरा विश्वास है कि इन शिला लेखों में दिया गया नाम एक नगर अथवा देश का नाम है जो शिला लेख लिखने वालों का नगर अथवा देश था । चूँकि यह शिलालेख संक्षिप्त है अतः मैं डा० स्टीवेन्सन के प्रति न्याय भाव में उन्हें यहाँ उद्धृत करूँगा ।

डा० स्टीवेन्सन ने जिस लेख के आधार पर लेखकों की यूनानी राष्ट्रियता का अनुमान लगाया है वह इस प्रकार है—

धनुकाकथा यवनासा सिंहाध्यानम यथा दानम । अर्थात् “यूनानी सेनोक्रेटीज द्वारा सिंहो सहित स्तम्भ का दान ।”

मेरा अनुवाद किसी सीमा तक भिन्न है—

(१) सन् १८६४ ई० में भारत सरकार को दी गई पुरातत्वसम्बन्धी अपनी रिपोर्ट में मैंने अपनी प्रस्तावित शुद्धी को प्रकाशित किया था जो वस्तुतः कई वर्ष पूर्व प्रस्तावित की गई थी । डा० भाऊदाजी ने भी चीनी नाम को लेखों के धनककट के अनुरूप स्वीकार किया है परन्तु उन्होंने चीनी अक्षर त्सी के शुद्ध पाठ का उल्लेख नहीं किया है ।

“धनुककट के यवन द्वारा सिंहो वाले स्तम्भ का दान” कहा है परन्तु निम्न-लिखित लेख से स्पष्ट रूप से इस बात का पता चलता है कि धनुककट स्थान का नाम था और परिणाम स्वरूप यवन किसी मनुष्य का नाम रहा होगा।

धनुककट ऊषभदत्ता पुतसा

मित देवा नकसा यभा दानम

डा० स्टीवेन्सन ने इसका अनुवाद इस प्रकार किया है—

“धनुककट (उपनाम) ऋषभदत्त के पुत्र राजा मित्र देव द्वारा स्तम्भ दान”

इस अनुवाद को समझते हुए उन्होंने धनुककट को यूनानी स्वीकार करने का प्रस्ताव किया है जिसके यूनानी नाम के साथ-साथ एक हिन्दू नाम भी था जिसे उसने बौद्ध धर्म अथवा हिन्दू धर्म की किसी शाखा को ग्रहण करते समय अपने लिया था क्योंकि धर्म परिवर्तन के समय नाम भी परिवर्तित कर किये जाते थे।” परन्तु धनुककट को एक स्थान का नाम स्वीकार करने से इस लेख को किसी अनुमान की ह० धर्मों किये बिना सरलता पूर्वक पढ़ा जा सकता है। मेरा अनुवाद इस प्रकार है :—

“धनुककट के ऋषभ दत्त के पुत्र राजा मित्र देव द्वारा स्तम्भ दान।”

जहाँ तक दानकर्ता के नाम का सम्बन्ध है कार्ल का तीसरे शिला लेख में दुर्भाग्यवश त्रुटि है और अन्तिम शब्द दुर्बोध है। परन्तु प्रारम्भिक लेख को डा० स्टीवेन्सन ने इस प्रकार पढ़ा है :—

धनुककटा (सु) भविकामा, इत्यादि।

जिसके अनुवाद उसने इस प्रकार किया है, “धनुककट द्वारा एक सौम्य निवास स्थान का दान,” इत्यादि। यहाँ जिस शब्द का अनुवाद “सौम्य निवास स्थान” दिया गया है मेरा विचार है कि उसे भविवेक पढ़ा जा सकता है क्योंकि ह्वेनसांग ने पो-पी-फी किया नामक धनुककट के एक प्रसिद्ध सान्यासी का उल्लेख किया है। यह नाम वस्तुतः पाली का भो विवेक तथा संस्कृत का भावविवेक है।

कन्हारी में प्राप्त चौथे लेख की केवल ६ पंक्तियाँ हैं और इसे पवित्रमी-कन्दराओ में प्राप्त सर्वाधिक महत्वपूर्ण लेख समझा जाता है क्योंकि इसकी तिथि सर्व-प्रसिद्ध शालिवाहन काल की तिथि है। डा० स्टीवेन्सन ने इसके प्रारम्भिक भाग को इस प्रकार पढ़ा है :—

उपासका धेनुककाटीनासा कल्प (नक) मनास्का, इत्यादि। और उन्होंने ‘धेनुककट को शिल्पी’ कहा है। परन्तु ओ वेस्ट द्वारा प्रकाशित प्रथम पंक्ति का वास्तविक पाठ इस प्रकार है :—

उपासकासा धनुककटेयासा कुलापियासा

जिसका अक्षरशः अनुवाद इस प्रकार है, धनुककट के एक उपासक, कुलापिया-का (दान)”

अन्तिम पंक्ति में दी गई, शिला लेख की तिथि का डा० स्टीवेन्सन ने त्रुटिपूर्ण अनुवाद किया है जो इस प्रकार है :—

दत्तवा सलासाका दत्यालेन ।

और पूर्ववर्ती त्रिवारिक शब्द को लेकर उन्होंने इसका अनुवाद इस प्रकार है—

“यहाँ बौद्ध भिक्षुओं के लिये एक बड़ा कमरा बनवाया गया है। यहाँ बुद्ध के दाँत की कन्दरा (है)।”

मैं देखता हूँ कि अपने अनुवाद में डा० स्टीवेन्सन ने दत्त एवम् लेन के मध्य ‘क’ अक्षर छोड़ दिया है। ले ब्रेट्ट तथा श्री वेस्ट द्वारा बनाई गई दोनों प्रतिलिपियों में डा० स्टीवेन्सन ने क शब्द को छोड़ दिया है। इस सम्बन्ध में मैं लेख के अन्तिम शब्दों को इस प्रकार पढ़ूँगा।

दत्त वासे ३० शकादित्य काल

जिसका अक्षरशः अनुवाद इस प्रकार है :—

“शकादित्य के काल के ३० वें वर्ष में दिया गया।”

अर्थात् ७८ + ३० = १०८ ई० में। सकादित्य साखिवाहन को एक सामान्य उपाधि है और शक सम्मत—जिसकी स्थापना उसने करवाई थी—को प्राचीन लेखों में सक भूप काल अथवा सक नृप काल कहा जाता है। यह दोनों नाम सकादित्य काल के पर्यायवाची शब्द हैं। अतः धनुककट में ईसवी काल की द्वितीय शताब्दी के प्रारम्भिक काल में बौद्ध संस्थान रहे होंगे और यदि कार्ले लेख में मेरे प्रस्तावित भावविवेक के नाम को स्वीकार कर लिया जाये तो बौद्ध धर्म ईसवी काल की प्रथम शताब्दी में भी उतना ही प्रचलित था क्योंकि भावविवेक नागार्जुन का एक शिष्य था।

धनककट की स्थिति को कृष्णा नदी पर धरनीकोट अथवा अमरावती के स्थान पर निश्चित करते समय मैंने न केवल आन्द्र तथा कोशल से इसके दिक्का एवम् दूरी का ध्यान रखा है परन्तु अन्य अनेक समान कारणों पर विचार भी किया जिन्हें मैं अब विस्तार पूर्वक लिखूँगा।

श्री लङ्का एवम् श्याम की बौद्ध प्रथाओं में हमें गङ्गा नदी के मुहाने तथा श्री लङ्का के द्वीप के मध्यवर्ती प्रदेश का विवरण मिलता है जहाँ नागा लोग बसे हुए थे। इन नागाओं के पास बुद्ध के अवशेषों के एक अथवा दो द्रोण भाग थे जिन्हें “रत्न रजित बालू” के समीप एक सुन्दर तथा बहुमूल्यवान् स्तूप में प्रतिष्ठित किया गया था। मूलरूप से अवशेषों का यह भाग कपिलावस्तु के समीप रामापाम से सम्बन्धित था परन्तु बुद्ध के अवशेषों के मूल आठ भागों में एक भाग पात्र सहित गङ्गा नदी के मार्ग से समुद्र तक चला गया जहाँ नागाओं ने इसे प्राप्त कर लिया और वह इसे अजेरिका नामक अपने देश में ले गये। अब, यह देश दन्तपुर के दक्षिण में था क्योंकि

बुद्ध के दाँत सहित दन्तपुर से श्री लङ्का जाते समय राजकुमार तथा राजकुमारी हेम माला का विमान "रत्न रंजित बालू" के समीप तट पर गिर गया था। रत्न रंजित बालू की स्थिति को किस्तना नदी पर धरनीकोट में अथवा इसके समीप निर्धारित करने में इस नाम से सहायता मिलती है क्योंकि देश के इस भाग की हीरों की खाने धरनीकोट के उत्तर में पतिथाल के छोटे जिले तक सीमित है। दन्तपुर से बभर यात्रा ३१० ई० में हुई थी और स्याम देश के विवरणानुसार अवशेषों के बोनी द्रोण नागा देश में उस समय तक सुरक्षित थे परन्तु तीन वर्षोंपरान्त श्री लङ्का के राजा ने इन अवशेषों को प्राप्त करने के उद्देश्य से एक पुजारी को मजेरिका भेजा और नागाओं के प्रतिरोध के होते हुए भी इन अवशेषों को आश्चर्य जनक ढङ्ग से प्राप्त कर लिया गया। तत्पश्चात् नागा राजा ने श्री लङ्का से अवशेषों का कुछ भाग वापस करने की प्रार्थना की "जिसे स्वीकार कर लिया गया।"

श्री लङ्का के विवरण में अनेक बातें भिन्न प्रकार से दी गई हैं परन्तु मुख्य भिन्नता तिथि के सम्बन्ध में है। महावंशों के अनुसार रामाग्राम में केवल एक द्रोण अवशेष थे जिन्हें नागाओं ने मजेरिका के स्थान पर प्रतिष्ठित किया था। तदोपरान्त १५७ ई० पूर्व में दत्तपागामिनी के राज्य काल के पाँचवें वर्ष में श्री लङ्का ले जाया गया। इस राजा ने इन्हे रुआनवेली के स्थान पर महा स्तूपों में रखा था।

महावंशों के लेखक ने श्री लङ्का के इस महान स्तूप की महिमा का प्रज्वलित विवरण दिया है परन्तु उसने स्वीकार किया है कि मजेरिका का चैत्य "इतना सुन्दर बनाया गया था तथा उसे अनेक प्रकार से इतना सुसज्जित किया गया था.....कि श्री लङ्का की समस्त समृद्धि अन्तिम स्तूप के मूल्य से कम होगी।" दक्षिण भारत के प्राचीन इतिहास से सम्बन्धित प्राप्त सूचना के अनुसार यह विवरण केवल धरनीकोट के देदीप्यमान स्तूप में सम्बन्धित हो सकता है जो कम उमठी हुई कला पूर्ण खुदाई से अक्षरशः ढँका हुआ था।

श्री लङ्का एवम् स्याम के ऐतिहासिक ग्रन्थों में तिथियों की विभिन्नता का उत्तर प्राप्त करना कठिन है परन्तु मेरे विचार में यह अत्यधिक असम्भावित है कि इन अवशेषों को ३१३ ई० में श्री लङ्का ले जाया गया था और रुआन वेली के विशाल स्तूप में इन्हे प्रतिष्ठित किया गया हो तथा तदापरान्त त्रुटि पूर्वक उन्हे स्तूप के मूल संस्थापक दुपागामिनी से सम्बन्धित किया गया हो। प्रसिद्ध दाँत जिसे ३१० ई० में कलिंग में श्री लङ्का ले लाया गया था—२४० ई० पूर्व में अशोक के समकालीन देवाननपियातिरुशो द्वारा निर्मित धर्मचक्र नामक भवन में रखा गया था तथा तदोपरान्त इसे अमयगिरि विहार में स्थानान्तरित किया गया था जिसकी स्थापना ८६ ई० पू० में कराई गई थी।

परन्तु चाहे हम इस उत्तर को स्वीकार करें अथवा नहीं, बौद्ध ग्रन्थों तथा

तीर्थ यात्रियों के विवरण एवम् महावशो के सामान्य सहमति से हमे पता चलता है कि रामाग्राम के बौद्ध अवशेष ई० पूर्व की तीसरी शताब्दी के मध्य मे भी अपने मूल स्थान मे प्रतिष्ठित थे । उस समय अशोक बुद्ध की मृत्योपरान्त विभाजित सभी अवशेषो पर स्तूप बनवा रहा था । अवशेषो को यदि १५७ ई० पूर्व मे श्री लङ्का ले जाया गया था जैसा कि महावशो मे लिखा गया है—तो हमे रामाग्राम के स्थान पर मूल स्तूप के बितान, एवम् मजेरिका के स्थान पर भारत के सर्वाधिक देदीप्यमान स्तूप मे अवशेषों के प्रतिष्ठापन तथा श्री लङ्का ले जाये जाने के पश्चातवर्ती कार्य को ८० वर्षों से कुछ अधिक काल तक सीमित करना होगा । परन्तु श्री फर्ग्युसन के अत्यधिक उचित विचारा-नुसार “बनावट को देखते हुए घरनीकोट के निर्माण मे पूरे ५० वर्ष व्यतीत हुए होंगे ।” अतः अशोक के समय के पश्चात अवशेषो के रामाग्राम मे स्थित रहने एवम् मजेरिका के नागाओ के पाम सुरक्षित रहने का समय केवल ३० वर्ष रहा होगा । इन्ही कारणो से मैं स्याम देश के ग्रन्थों का अनुकरण करना चाहता हूँ और तबनुसार मैं घरनीकोट से श्री लङ्का मे अवशेषो के द्रोण भाग को ले जाये जाने की तिथि को ३१३ ई० निर्धारित करूँगा ।

फिर भी इस बात का ध्यान रहे कि उत्तरी भारत की जनता इस बात से अनभिज्ञ थी कि रामाग्राम मे प्रतिष्ठित अवशेष नागाओ द्वारा मजेरिका ले आये गये थे क्योंकि फाहियान तथा ह्वेनसांग—जिन्होंने क्रमशः पाँचवी एवम् सातवी शताब्दी में इन स्थान की वस्तुतः यात्रा की थी—मे स्तूपो के स्थिर रहने का उल्लेख किया है । फिर भी तीर्थ यात्रियो के इस विवरण से आश्चर्य होता है कि उनके समय मे भी यह विश्वास किया जाता था कि स्तूप के समीप सरोवर के नागा अवशेषो की रक्षा करते थे । मूल बौद्ध कथा के अनुसार इन्ही नागाओ ने सम्राट अशोक द्वारा रामाग्राम से अवशेषो को हटाये जाने के प्रयत्न को निष्फल बताया था । समय के साथ जब रामाग्राम निर्जन हो गया—जैसा कि तीर्थ यात्रियो ने इसे देखा था—इस कथा ने भी आधिक परिवर्तित स्वरूप धारण कर लिया कि सम्राट अशोक ने सुरक्षित रखने के उद्देश्य से नागा स्वयं इन अवशेषो को उठा कर ले गये थे । दक्षिण भारत के नागाओ ने कथा के उपर्युक्त स्वरूप को स्वीकार कर लिया होगा और इस प्रकार अवशेषों को उनके देश मजेरिका मे ले जाये जाने की कथा को मरल जनता ने स्वीकार कर लिया होगा ।

रामाग्राम से हटाये जाने वाले अवशेषो को श्री लङ्का के ग्रन्थों मे एक द्रोण कहा गया है जबकि स्याम देश की पुस्तकों में इन्हें दो द्रोण कहा गया है । अतः मेरा अनुमान है कि उन्हे सामान्य रूप से द्रोण धातु अथवा अवशेषो का द्रोण भाग कहा जाता था । पक्षी मे इसे दोना कहा जायेगा जो सम्भवतः ह्वेनसांग के तो ना की का मूल स्वरूप रहा होगा । इसका पूरा नाम दोनक धातु अथवा साधारण दोनक रहा

होगा जिसमें कोट शब्द जोड़ दिये जाने से दोनककोट बन जायेगा जो चीनी तो-ना-की-बिया-स्सी और साथ ही साथ शिला लेखों के घनककट के अनुरूप है। अब, मैं कन्हारी के शिला लेख से यह सिद्ध कर चुका हूँ कि घनकुकट का नाम १०० ई० पुराना है परन्तु चूँकि सभी शिला लेखों में इसे द के स्थान पर घ अक्षर से लिखा गया है अतः मेरा अनुमान है कि अवशेषों के द्रोण भाग की कथा उस तिथि की अपेक्षा नवीन है। हम जानते हैं कि बौद्ध धर्मावलम्बियों में स्थानीय नामों को परिवर्तन करने की सामान्य प्रथा थी जिससे उनके अर्थ बुद्ध से सम्बन्धित कथाओं के अनुरूप हो सकें। इस प्रकार तक्षशिला को तक्ष सिर बना दिया तथा अदी ख्वर को बुद्ध के सिर का अर्ध ख्वर बना दिया गया। अतः रामाग्राम के स्थान पर अवशेषों के द्रोण भाग पर नामाओं की सतर्कता को देखते हुए मैं इसे अत्यधिक सम्भावित समझता हूँ कि बौद्ध धर्मावलम्बियों ने रामाग्राम में अवशेषों के द्रोण भाग की कथा से सम्बन्धित करने के उद्देश्य से घनक को परिवर्तन कर दोनक बना दिया होगा।

इस स्थान का वर्तमान नाम धरनीकोट है जिसे मैं द्वेनमांग द्वारा सुरक्षित भावाविवेक से सम्बन्धित पश्चात्तवर्ती कथा से लिया गया समझता हूँ। इस पवित्र सन्यासी ने भावी बुद्ध अर्थात् मैत्रेय की इच्छा करते हुए तीन वर्षों तक उपवास किया और धारनी नामक धार्मिक कविता का निरन्तर पाठ करता रहा। तपस्या के अन्त में अवलोकितेश्वर ने उसे दर्शन दिया तथा घनककट के निज देश में वापस जाने एवम् नगर के दक्षिण में एक कन्दरा के सन्मुख वज्रपानी की पूजा में विश्वस्त भाव से धारनी का उच्चारण करने का आदेश दिया। तदोपरान्त उसकी इच्छा पूर्ण होगी। तीन वर्षोपरान्त वज्रपानी प्रगट हुए और उन्होंने उसे असुरों के राजमहल की ओर जाने वाली कन्दरा को खोलने की शक्ति प्रदान की जहाँ भावी बुद्ध निवास करते थे। तीन वर्षों तक इन गुप्त धारणियों का उच्चारण करने पर कन्दरा का मार्ग खुल गया एवम् जन समूह जो उनका अनुसरण करने में डरता था—से बिदाई लेते हुए भावाविवेक ने कन्दरा में प्रवेश किया। तुरन्त ही कन्दरा का मार्ग बन्द हो गया और तदोपरान्त उन्हें कोई नहीं देख सका। चूँकि सातवीं शताब्दी में धारणियों की यह विचित्र कथा घनककट का प्रचलित विश्वास था अतः स्वामाविक है कि जन साधारण में यह स्थान धारनीकोट के नाम से प्रचलित रहा होगा।

ईसवी काल की प्रथम एवम् द्वितीय शताब्दियों के शिला लेखों में घनककट के उल्लेख से हमें यह आशा करनी चाहिये कि टालमी के भूगोल में इस नाम के किसी बिन्दु को ढूँढा जा सकता है। परन्तु इसके स्थान पर हमें अरुअरनी अथवा अवरनी नामक जनता का उल्लेख मिलता है जो मैसोलस अथवा गोदावरी के निचले प्रदेश में बसे हुए थे। इनके राजा बस्सरोनाम के निवास स्थान एवम् राजधानी को मलंग कहा जाता था। चूँकि मलंग मैसोलस तथा टयना नदियों के मध्य अवस्थित है अतः इसे

एल्लूर के अनुरूप स्वीकार किया जा सकता है जिसके समीप बेंगी नामक प्राचीन राजधानी के अवशेष प्राप्त किये जा सकते हैं। इन खण्डहरों को पेड्डा तथा बिन्ना बेंगी अर्थात् बड़ा एवम् छोटा बेंगी कहा जाता है। वर्तमान समय में मछलीपटम के पूर्व-उत्तर-पूर्व में ५४ मील दूर एक छोटे तटीय नगर अथवा बन्दरगाह अर्थात् बन्दर मलंग के नाम से इस बात की पुष्टि होती है कि मलग इसी क्षेत्र में अवस्थित था। अतः मेरा निष्कर्ष है कि घनककट केवल एक विशाल धार्मिक स्थान का स्थान था जबकि बेंगी देश को राजनीतिक राजधानी थी।

जहाँ तक राजा के नाम का सम्बन्ध है मेरा विचार है कि यूनानी बस्सरो नागा को महावंश के पाला मजेरि-का-नागा के अनुरूप स्वीकार किया जा सकता है। म एवम् ब के मध्य निरन्तर अदला-बदली को एवम् स के स्वेच्छिक परिशिष्ट को देखते हुए यूनानी बस्सरो को पाली मजेरी के अनुरूप स्वीकार किया जा सकता है और इस प्रकार टालमी का मलगा मजेरिका के नागाओं की राजधानी बन जायेगा।

घरनीकोट को ज्वेनसांग के घनककट तथा नागाओं के मजेरिका स्तूप के अनुरूप स्वीकार किये जाने के पक्ष में समस्त साक्षियों के मुख दोष के सामान्य निष्पत्ति से पता चलता है कि सभी में अवशेषों के स्तूप की अत्यधिक सुन्दरता का विशेष उल्लेख किया गया है। मैं मजेरिका के नाग स्तूप के अवसन्त प्रताप से सम्बन्धित महावंशों के विवरण को उद्धृत कर चुका हूँ। इसकी अन्तिम सीढ़ी समृद्धि में श्री लच्छा की समस्त समृद्धि से श्रेष्ठ थी। इसी प्रकार चीनी तीर्थ यात्री घनककट के धार्मिक भवनों के असमान्य सौन्दर्य को देख कर अकित रह गया था। ज्वेनसांग के अनुसार इन भवनों में बैक्ट्रिया के राजमहलो का समस्त सौन्दर्य निहित था। इसके अतिरिक्त इसकी कला कृतियों की अत्यधिक सुन्दरता एवम् अपरिमित आयुष्यों के सम्बन्ध में हमें अपनी आँखों पर भी विश्वास होना चाहिये क्योंकि इनमें अनेक कला कृतियाँ लन्दन के भारतीय आजयबखर में देखी जा सकती हैं। अन्त में, हमें जन साधारण की प्रथाओं का समर्थन प्राप्त है जिनके अनुसार किसी समय घरनीकोट भारत के इस भाग की राजधानी थी।

स्तूप की आयु को केवल अनुमानतः निर्धारित किया जा सकता है क्योंकि लन्दन में प्राप्त कला कृतियों पर छुदे २० शिला लेखों में तिथि का उल्लेख नहीं किया गया है न ही इवमें किसी ऐसे राजा अथवा व्यक्ति का उल्लेख है जिसका समय ज्ञात हो। परन्तु इन असरों के वर्णमाला सम्बन्धी क्रम को देखने से पता चलता है कि यह शिला लेख उसी काल में लोदे गये थे जिस समय में कन्हारी, नासिक तथा कार्ले की प्रसिद्ध कन्हाराओं के लेख लोदे गये थे जिनमें जाम्भ परिवार के गौतमी पुत्र सतकर्णों, पुत्रुमयी,

तथा मध्यना की गैट का उल्लेख किया गया है। यह लेख मिल्सा स्तूप (१) के द्वार पर खोदे गये सतकर्णों लेखों एवम् गिरनार की चट्टान पर रुद्र दाम के लेखों से मिलते हैं। मैं इस बात का उल्लेख कर चुका हूँ कि कन्हारी लेखों में एक लेख शकावित्त काल के ३० वें वर्ष में अर्थात् १०८ ई० में लिखा गया था और अब मैं यह जोड़ देना चाहता हूँ कि रुद्र दाम का लेख ७२ वे वर्ष में लिखा गया था जो विक्रम सम्बत के अनुसार १५ ई० तथा शक सम्बत के अनुसार १५० ई० के समान है। यह दोनों तिथियाँ ईसवी काल की प्रथम दो शताब्दियों से सम्बन्धित हैं जबकि मैंने अमरावती के शिला लेखों को इसी काल में लिखा गया स्वीकार किया है। कर्नल मेकेन्जी न घरनीकोट के उष्हरों की खुदाई करते समय गोतमी पुत्र एवम् आन्द्र के सतकर्णों परिवार के अन्य राजाओं की मुद्रायें प्राप्त की थीं और यह एक मात्र खोज ही उसके शासन काल में इस स्थान पर महत्वपूर्ण भवनों की उपस्थिति का प्रमाण प्रस्तुत करती है। मैं इस बात का प्रस्ताव कर चुका हूँ कि गोतमी पुत्र सतकर्णों एवम् शक सम्बत का संस्थापक महान सासिवाहन अथवा सादवाहन सम्भवतः एक ही व्यक्ति के मिश्र-मिश्र नाम से और मेरा विश्वास है कि इसी राजा ने ६० ई० में अमरावती का शिला लेख खुदवाया था तथा इस स्तूप के निर्माण कार्य को उसके उत्तराधिकारी यादया श्री सातकरणी ने पूरा कराया था जो १४२ ई० में सिंहासनारूढ़ हुआ था। तिथि स्तूप के निर्माण काल के सम्बन्ध में प्राप्त एक मात्र तथ्य से मिलती है कि इसका निर्माण ईसवी काल से पूर्व अथवा ३१३ ई० के पश्चात् नहीं हुआ था। ३१३ ई० में इन अवशेषों को यहाँ से श्री लक्ष्मी स्थानान्तरित कर दिया गया था।

काफ़ी समय पश्चात् अर्थात् ग्याहर्वी शताब्दी के प्रारम्भ में अबु-रिहान ने दनक का उल्लेख किया है, जिसने इसे "कोकण के मैदान" कहा है। अब, कोकण कृष्णा नदी की घाटी है और दनक देश के उपर्युक्त वर्णों से ह्वेनसांग के घनककट को कृष्णा नदी पर अवस्थित घरनीकोट के च्वस्त नगर के अनुरूप स्वीकार करने के मेरे प्रस्ताव के पक्ष में एक अन्य प्रमाण मिलता है। अबु-रिहान के अनुसार घनक कर्कदन अथवा मैण्डो का देश था। अब, व्यापारी सुलेमान ने दक्षिण भारत के रहमी नामक एक देश के सम्बन्ध में यही विवरण दिया है। यह देश महान मलमल के त्रिये प्रसिद्ध था जिसे एक अगूठी से निकाला जा सकता था। मसूदी तथा इदरिसी ने इसी देश को क्रमशः रहमा तथा दूमो कहा है। मसूदी ने इस बात का उल्लेख भी किया है कि यह समुद्र तट के साथ-साथ विस्तृत था। अब, मार्को पोलो ने मतफिलो नगर को मछली-

(१) मिल्सा स्तूप पृ० २६४ श्री फर्ग्युसन ने इस स्तूप को अशोक की साट पर लिखे गये लेखों के समान स्वीकार किया है परन्तु यह उनकी भूल है क्योंकि मिल्सा टोप के द्वार पर लिखे लेख पूर्णतयः भिन्न हैं जैसा कि मेरी खोज से पता चलता है।

पटम के प्रान्त में तथा मानाबार के उत्तर में रत्नों एवम् मकड़े के जाल के समान महीन एवम् कोमल मलमल के लिये प्रसिद्ध स्थान बताया है। मुतफिली को सामान्यतः मछलीपटम के अनुरूप स्वीकार किया गया है परन्तु धरनीकोट से ६५ मील दक्षिण में तथा मछलीपटम से ७० मील दक्षिण पश्चिम में मुतफिली नाम का एक बड़ा कर्बा वर्तमान समय में भी बसा हुआ है। किसी भी अबस्था में मार्कोपोलो के उल्लेख से इस तथ्य की पुष्टि होती है कि गोदावरी के मुहाने का तटीय प्रदेश रत्नों एवम् महीन मलमल के लिये प्रसिद्ध था। अतः इनमें धरनीकोट के उत्तर में पार्थाल का रत्न युक्त जिला एवम् महीन मलमल के लिये प्रसिद्ध मछलीपटम जिला सम्मिलित रहा होगा। और तदनुसार इसे अरब भूगोल शास्त्रियों के रहमी अथवा दूमी के अनुरूप स्वीकार किया जा सकता है। अरबी भाषा के अक्षरों में थोड़े परिवर्तन से रहमी को धनक पडा जा सकता है जो अबु-रिहान के धनक से मिलता है।

उड़ीसा के ऐतिहासिक ग्रन्थों के अनुसार अमरावती के वर्तमान नगर की स्थापना बाहरवी शताब्दी में उड़ीसा के राजा सूर्य देव ने द्वितीय राजधानी के रूप में करवाई थी। यह नाम अमरनाथ अथवा अनुरेश्वर के रूप में शिव की पूजा से सम्बन्धित है और इस देवता के १२ प्रसिद्ध लिंगों में एक लिंग-त्रिसे उज्जैन से सम्बन्धित बताया जाता है—वस्तुतः कृष्णा नदी पर अवस्थित पवित्र नगर से सम्बन्धित था क्योंकि हम जानते हैं कि उज्जैन में महाकाल का प्रसिद्ध मन्दिर था जब कि शिव के अन्य सभी लिंग विभिन्न स्थानों से सम्बन्धित थे।

मै एम० बिब्लिन सेंट मार्टिन के सन्देह की चर्चा किये बिना इस विवरण को समाप्त नहीं कर सकता। उन्होंने सन्देह व्यक्त किया है कि दण्डक नाम धनककट से सम्बन्धित है। दण्डकारण्य अथवा 'दण्डक के बन' भारत के इतिहास में प्रसिद्ध है। प्रसिद्ध ज्योतिषाचार्य वाराह मिहिर ने दक्षिण भारत के अन्य स्थानों के साथ दण्डक इस प्रकार उल्लेख किया है—केरल, करनाटा, कांचीपुर, कोकण विन्ना पट्टम (मद्रास) इत्यादि। इस सूची में दण्डक कोकण अथवा अप्पर किस्तना से भिन्न है अतः इसे कृष्णा नदी की निचली घाटी के अनुरूप स्वीकार किया जा सकता है जिसकी राजधानी धनककट थी। परन्तु चूँकि अन्तिम नाम पश्चिमी कन्दराओं के प्रारम्भिक लेखों में मिलता है अतः यह सम्भव है कि उच्चारण में दोनों नामों की समानता प्रायः आकस्मिक हो।

ड्वेनसाग ने धनककट प्रान्त को परिधि को ६००० ली अथवा १००० मील बताया है। च्नी सम्पादक द्वारा लिखे गये ता आन तो लो अर्थात् महाआन्ध्र के अन्य नाम से इन बड़े आँकड़ों की पुष्टि होती है क्योंकि तेलगाना के अन्य जिले अर्थात् कलिंग तथा आन्ध्र धनककट की उपेक्षा छोटे थे। किसी भी दिशा में सीमा का उल्लेख नहीं किया गया है परन्तु इस बात की अधिक सम्भावना है कि प्रान्त की सीमायें जहाँ तक

सम्भव है तेलगु भाषा की सीमाओं से मिलती थीं जो पश्चिम में कुलबर्ग तथा पेम्बा-कोण्डा, दक्षिण में त्रिपती तथा पुत्तुकुट मिल तक विस्तृत थीं। उत्तर में यह आन्ध्र तथा कलिंग से तथा पूर्व में समुद्र से घिरा हुआ था। इन सीमाओं की परिधि जहाँ तक सम्भव है १००० मील है अतः मैं इस बात पर विश्वास करने का ह्छुक हूँ कि इस प्रकार उल्लिखित विशाल क्षेत्र ह्वेनसांग का प्रसिद्ध घनककट है।

चोलिया अथवा जोरिया

घनककट से ह्वेनसांग दक्षिण पश्चिम की ओर १००० ली अथवा १६७ मील की यात्रोपरान्त चू लि-यी अथवा मो-सी यी गया जिसे उसने २४०० ली अथवा ४०० मील की परिधि का एक छोटा जिला कहा है। इस अज्ञात स्वान की स्थिति को निर्धारित करने के लिये द्रविड़ की सर्व प्रसिद्ध राजधानी कांचीपुर अथवा कांचीवरम तक १५०० अथवा १६०० ली अथवा लगभग २६० मील तक दक्षिण दिशा में तीर्थ यानी के पश्चातवर्ती मार्ग का उल्लेख करना आवश्यक है। ज्व, कृष्णा नदी से कांचीपुर की दूरी २४० से २६० मील है अतः चोलिया को धारनी कोट के १६७ मील दक्षिण पश्चिम में नदी के दक्षिणी तट पर देखा जाना चाहिये। यह स्थिति करनूल को स्थिति से ठीक-ठीक मिलती है जो सीधी रेखा पर कांचीपुर से उत्तर उत्तर पश्चिम में २३० मील तथा धरनीकोट से पश्चिम-दक्षिण पश्चिम में १६० मील दूर है। एम० जुवीन ने चोलिया को चोल के अनु रूप बताया है जिससे चलमण्डल अथवा कोरोमण्डल का नाम पड़ा है। परन्तु चोल द्रविड़ के दक्षिण में था जबकि ह्वेनसांग का चोलिया उत्तर की ओर था। यदि हम तीर्थ यानी द्वारा बताई गई दूरी एवम् बिकांस को प्रायः शुद्ध स्वीकार कर लें तो चोलिया को निश्चित ही कर्नूल के पड़ोस में देखा जाना चाहिये।

प्रोफेसर सासेन ने प्रस्ताव रखा है कि चोलिया तथा द्रविड़ नामों को तीर्थ यात्री की यात्राओं के चीनी सम्पादक ने परिवर्तन कर दिया होगा। कुछ वर्ष पूर्व यात्राओं के वर्णन को पढ़ते समय मुझे इसी बात का प्रस्ताव रखने की इच्छा हुई थी और यदि यह बात निश्चित होती कि चीनी शब्द चू-ली-यी चोल का प्रतिनिधित्व करता है तो इस प्रस्ताव को स्वीकार करने का अधिक प्रबलमान हो सकता था। परन्तु मैं एम० विवीन डी सेन्ट मार्टिन के इस विचार से सहमत हूँ कि उपर्युक्त परिवर्तन की सम्भावना को स्वीकार करना कठिन है यद्यपि ह्वेनसांग की पुस्तक का अनुसरण करने से स्पष्ट हो जाता है कि उसने प्रसिद्ध चोल राज्य का उल्लेख न करने की भूल की है। एम० डी सेन्ट मार्टिन ने कोरोमण्डल नाम के वर्तमान प्रयोग का उल्लेख किया है। यह नाम उत्तर में गोदावरी नदी के मुहाने तक मद्रास के सम्पूर्ण तटीय प्रदेश को दिया गया है। उनके विचार है कि इस नाम से कृष्णा नदी के दक्षिण में चोल राज्य के सम्भावित

विस्तार का पता चलता है। परन्तु मेरा विश्वास है कि कोरोमहणल नाम का यह विस्तार वस्तुतः योरोपीय व्यापारियों की देन है जिन्होंने इसे अपनी मुविधा हेतु अपना लिया था। इसके अतिरिक्त यह नाम केवल तटीय प्रदेश से सम्बन्धित है जबकि चोलिया को ह्वेनसांग ने धारनीकोट के दक्षिण-पश्चिम में अवस्थित एक छोटा जिला कहा है। अतः, यदि हम ह्वेनसांग के विवरण को इसी प्रकार स्वीकार कर ले तो इस बात की कम सम्भावना है कि चोलिया पूर्व दिशा में समुद्र तट तक विस्तृत था।

यह स्वीकार किया गया है कि चोलिया की पहचान करना कठिन है परन्तु मेरा विचार है कि हमें या तो तीर्थ यात्री के विचार को स्वीकार कर लेना चाहिये अथवा प्रोफेपर लासेन द्वारा प्रस्तावित परिवर्तन को स्वीकार कर लेना चाहिये। प्रथम दिशा में हमें चोलिया को कर्नूल के आस-पास देखना चाहिये जबकि अन्तिम विचारानुसार इसे तुरन्त ही चोल के प्रसिद्ध प्रान्त एवम् तण्जौर की सर्व ज्ञात राजधानी के अनुरूप स्वीकार किया जा सकता है।

भारत के चीन-जापानी मानचित्र में—जिसे तीर्थ यात्री की यात्राओं को समझने के उद्देश्य से बनाया गया है चोलिया जिले को चू-इयू-नो कहा गया है और इसे द्रविड़ के उत्तर में तथा घनक के दक्षिण पश्चिम में दिखाया गया है—जैसा कि ह्वेनसांग ने लिखा है। यह चीनी अक्षर सम्भवतः कन्दानूर का प्रतिधित्व कर सकते हैं जो बुचनाव के अनुसार कर्नूल के नाम का शुद्ध स्वरूप है।

कर्नूल की दीवारों के ठीक नीचे जोरा अथवा जोरा अर्थात् मानचित्रों के जोरामपुर का प्राचीन नगर अवस्थित है जो तीर्थ यात्री के चोलिया अथवा जोरिया से ठीक-ठीक मिलता है। ऐसा प्रतीत होता है कि प्रारम्भिक चीनी अक्षर बहुत कम प्रयोग में लाया जाता है परन्तु कञ्जुगिरा, जुटिंगा तथा ज्योतिष्क में समान अक्षर का प्रयोग किया गया है और मैं एम० जुलीन द्वारा इस अक्षर को चू अथवा जो पढ़ने के प्रस्ताव से सहमत हूँ। मैं जोरा को टालमी के सोरा रेगिया अरकाटी के अनुरूप समझने का भी इच्छुक हूँ। परन्तु चाहे घोडा गाड़ी को षोडे के सम्मुख रखा जाये अथवा पीछे, घोडा गाड़ी, घोडा गाड़ी ही रहेगी अतः मैं सोरा को राजा अरकाटोस की राजधानी समझता हूँ चाहे इसे राजा के नाम से पूर्व लिखा जाये अथवा बाद में। अरकाटी को सामान्यतः मद्रास के समीप अरकाट के अनुरूप स्वीकार किया जाता है परन्तु इस नगर का नाम प्रायः आधुनिक समझा जाता है और सोरा अरकाट के उत्तर में रहा होगा। अतः टालमी की सोराम नोमडेज सोरो की एक शाखा रहे होंगे जो वर्तमान समय में भी कृष्णा नदी के तट पर बसे हुए हैं। कर्नूल से एक सौ मील पश्चिम-उत्तर-पश्चिम में सोरापुर नाम का एक विशाल नगर है जिसका राजा अपने को सीस शताब्दियाँ पुरानी वंश-परम्परा का दाहर बताता है, और अब भी अपने पिता

के समान 'राजदेव' सम्झा जाता है। उसके रक्षामयक्त 'बिहार' अब भी उसके राज-दरबारी हैं।

चूँकि चोलिया की परिधि को केवल २४०० ली अथवा ४०० मील बताया गया है अतः इसके छोटे आकार से इसकी पहचान करने में सहायता नहीं मिलती। यदि हमे कर्नूल जिले में दिखाया जाय तो यह घनककट के उत्तर-पश्चिमी कोण को काट देना और यद्यपि इसका क्षेत्र कम हो जायेगा फिर भी इसकी परिधि में अन्तर नहीं आयेगा और यदि चोलिया को चोल के अनुरूप स्वीकार करना है तो मैं इसमें उत्तर-पश्चिम में सलेम के समीप सन्केरी दुर्ग से लेकर उत्तर पूर्व में कावेरी अथवा कोलरून नदी के मुहाने तक तथा दक्षिण-पश्चिम में डिन्दीगल से लेकर दक्षिण-पूर्व तक कालीमेर बिन्दु तक विस्तृत तञ्जोर के आधुनिक जिले को सम्मिलित करूँगा। यह क्षेत्र लगभग १२० मील लम्बा तथा ८० मील चौड़ा है अथवा इसकी परिधि प्रायः ४०० मील है।

द्राविड़

सात-वीं शताब्दी में ता-लो-पी-चा द्राविड़ प्रान्त की परिधि ६०० ली अथवा १००० मील थी और कम ची-पू-लो अथवा कांचीपुर नामक इसकी राजधानी की परिधि ३० ली अथवा ५ मील थी। कांचीपुर पलार नदी पर अवस्थित एक विशाल छिन्ने एवम् प्राचीन नगर कंजीवरम का शुद्ध संस्कृत नाम है। चूँकि द्राविड़ उत्तर में कोकण तथा घनककट से एवम् दक्षिण में मालकूट से घिरा हुआ था जबकि पश्चिम की ओर किसी भी जिले का उल्लेख नहीं किया गया है अतः यह निश्चित प्रतीत होता है कि यह समुद्र से समुद्र तक सम्पूर्ण पठार में विस्तृत रहा होगा। अतः इसकी उत्तरी सीमा को अनुमानतः पश्चिमी घाट से कुण्डा पर से लेकर कडूर तथा त्रिपती होते हुए पुलिकट भूल तक, तथा दक्षिणी सीमा को कालीकट से कावेरी के मुहाने तक विस्तृत बताया जा सकता है। चूँकि इन सीमाओं की परिधि १००० मील के अधिक समीप है अतः प्रस्तावित सीमाओं को प्रायः शुद्ध स्वीकार किया जा सकता है।

कांचीपुर में तीर्थ यात्रा के निवास के समय श्री लङ्का से प्रायः ३०० चौड़ भिक्षु राजा की मृत्यु के पश्चात् देश में राजनैतिक हलचल के कारण भाग कर वहाँ आ गये थे। मेरी गणना के अनुसार तीर्थ यात्री ३० जुलाई ६३६ ई० में कांचीपुर पहुँचा होगा और टर्नर द्वारा बनाई गई श्री लङ्का के राजाओं की सूची में ६३६ ई० में राज बुना मुगलान की हत्या कर दी गई थी। इन भिक्षुओं द्वारा दी गई सूचनाओं के आधार पर तीर्थ यात्री ने सेना किया-लो अथवा श्री लङ्का के सम्बन्ध में अपना विवरण तैयार किया था क्योंकि देश की राजनीतिक दुर्बलस्था के कारण वह वहाँ नहीं जा सका था।

मालकूट अथवा मदुरा

कांचीपुर से ह्वेनसांग ३००० ली अथवा ५०० मील दक्षिण की ओर मो-लो क्यू चा तक गया जिसे एम० जुलीन-ने मालकूट कहा है। देश के दक्षिणी भाग में समुद्र तट की ओर मो लो यी अथवा मलय नाम का एक पर्वत था जहाँ चन्दन की लफ्ठी मिलती थी। इस प्रकार वर्णित देश पठार का दक्षिणी छोर है जिसके एक भाग को आज भी मलयालम अथवा मलयवाड़ अथवा मालाबार कहा जाता है। तदनुसार मैं चीनी अज्ञो को मलयकूट का सजित स्वरूप समझूंगा। राज्य की परिधि ५००० ली अथवा ८३३ मील थी जबकि यह दक्षिण में समुद्र से तथा उत्तर में द्राविड राज्य की सीमाओं से घिरा हुआ था। चूँकि यह अनुमान कावेरी के दक्षिण में पठार के छोर के वास्तविक आकड़ों से ठीक-ठीक मिलते हैं अतः मलयकूट प्रान्त में पूर्व में तञ्जोर तथा मदुरा के आधुनिक जिले तथा पश्चिम में कोयम्बतूर, कोचीन तथा ट्रावन्कोर के जिले सम्मिलित रहे होंगे।

राजधानी की स्थिति को निश्चित करना कठिन है क्योंकि कांचीवरम से ५०० मील दक्षिण की दूरी हमें कन्या कुमारी से दूर समुद्र में ले जायेगी। यदि हम ३००० ली के स्थान पर इसे १३०० ली अथवा २१७ मील पढ़ें तो विक्रांश एवम् दूरी दोनों ही मदुरा के प्राचीन नगर की स्थिति से मिल जायेगी जो टालमी के समय में पठार के दक्षिणी छोर की राजधानी थी। सम्भव है कि ह्वेनसांग की यात्रा के समय राजधानी कोलम (क्विलन) रही हो परन्तु न तो दूरी ही और न विक्रांश ही ह्वेनसांग के कथन से मिलता है क्योंकि यह स्थान कांचीवरम के दक्षिण पश्चिम में ४०० मील से अधिक दूर नहीं है। राजधानी के उत्तर-पूर्व में चरित्रपुर नामक एक नगर था जो श्री लच्छा जाने के लिये एक बन्दरगाह थी। यदि राजधानी मदुरा थी तो बन्दरगाह नागापटम थी परन्तु राजधानी यदि कोलम थी तो बन्दरगाह रामनद (रामनाथपुर) रही होगी। इस बन्दरगाह से श्री लच्छा ३००० ली अथवा ५०० मील दक्षिण पूर्व में थी।

“ह्वेनसांग की जोवनी” के लेखक के अनुसार तीर्थ यात्री ने मलयकूट की यात्रा नदी की थी वरन् सुी हुई बातों के आधार पर अपना विवरण तैयार किया था और ३००० ली की दूरी वस्तुतः द्राविड की सीमाओं में ली गई थी। परन्तु इससे हमारी कठिनाई और बढ़ जायेगी क्योंकि हम दूरी को स्वीकार करने से मलयकूट की राजधानी अधिक दक्षिण की ओर चली जायेगी। इस पर टिप्पणी करते हुए एम० जुलीन ने ति-यू-की ३००० ली के स्थान पर ३०० ली निश्चित करते हुये उद्धृत किया है। यदि यह संख्या प्रकाशन की त्रुटि नहीं है तो विभिन्न पाठों से पता चलता है कि जहाँ तक दूरी एवं प्रस्थान बिन्दु का प्रश्न है सभी पाठों में किसी प्रकार की अनिश्चितता है। अतः मैं इस बात को स्वीकार करने का इच्छुक हूँ कि तीर्थ यात्री की

जीवनी एवं इतिहास में मूल दूरी ३०० ली अथवा ५० मील थी जिसे इतिहास के अनुसार द्राविड़ की सीमाओं से किया गया था तथा जीवनी में द्राविड़ की राजधानी से १३०० ली अथवा २१७ मील की दूरी बताई गई थी। किसी भी हालत में मलयकूट की राजधानी मदुरा में निश्चित होगी जो सदैव दक्षिणी भारत का एक प्रमुख नगर रहा है।

अबुल्रिहान एवं उसके प्रतिलिपक रशीद उद्दीन के अनुसार मलय तथा कूटल (अथवा कुनक) दो विभिन्न प्रान्त थे। अन्तिम प्रान्त प्रथम प्रान्त के दक्षिण में था अर्थात् भारत का दूरस्थ दक्षिणी जिला था। अतः यह सम्भव प्रतीत होता है कि मलयकूट एक संयुक्त नाम था जो पडोसी जिलों के नामों को मिला कर रखा गया था। इस प्रकार मलय पाण्डेया जिले का प्रतिनिधित्व करेगा जिसकी राजधानी मदुरा थी तथा कूट अथवा कूटल द्रावन्कोर का प्रतिनिधित्व करेगा जिसकी राजधानी कोचोन अथवा टालमी की कोटियार थी।

चोल राज्य के सम्बन्ध में ह्वेन सांग की भूल को इस तथ्य से समझाया जा सकता है कि उसकी यात्रा के समय चोल देश चेरों के विशाल राज्य का भाग था। ओरपुरा रेगिया सारे नदी सोरिंगाय अर्थात् सारे चोर अथवा चोल जाति के राजा सोरनाथ की राजधानी उरियूर थी। उरियूर त्रिचनापल्को से दक्षिण-दक्षिण पूर्व में कुछ ही मील की दूरी पर है। सोरिंगाय सम्भवतः प्लिनी की सेयरेनी जाति है जिनके पास ३०० नगर थे क्योंकि वह पाण्डाय तथा देरंगाय अथवा द्राविड़ के मध्य-वर्ती तट पर बसे हुए थे।

एम जुकीन के अनुसार मलयकूट को चीमो लो अथवा भी मूरा भी कहा जाता था क्योंकि प्रथम चीनी अक्षर ची लो तो अथवा जम्भोटी के द्वितीय अक्षर से मिलता है। भिमूरा सम्भवतः स्ट्रेबो टालमी तथा एरियान के लिमूरि तथा पेन्टिन-जोरियन सूचियों के डमोरिके का परिवर्तित स्वरूप है। यह जिले की चारमाय जाति का नाम भी प्रतीत होता है जो पाण्डाय से अर पश्चिमी तट पर बसे हुए थे।

भारत के चीन-जापानी मानचित्र में मालकूट का अन्य नाम है य-आन-मेन है जिसन टालमी के एडयोई से इसके सम्बन्धों का पता चलता है।

कोंकणा

मलयकूट से तीर्थ यात्री द्राविड़ (कंजीवरम) वापस आया और तत्पश्चात् वह उत्तर-पश्चिम की ओर २००० ली अथवा ३३३ मील दूर कोम-कीन नो ५ ली अथवा कोंकणपुर गया। विकाश एव दूरी दोनों ही तुगभद्रा नदी के उत्तरी तट पर अन्ना गुन्डों की ओर संकेत करती हैं जो मुस्लिम आक्रमण से पूर्व देश की प्राचीन राजधानी थी। एम० विवीन डी० सेन्ट मीर्टन ने बनवासी के प्राचीन नाम का प्रस्ताव किया है

जो टालमी का बनीवेई है। परन्तु इसकी दूरी बहुत अधिक है तथा महाराष्ट्र की राजधानी तक इसका पश्चात्तवर्ती दिक्कांश उत्तर हो जायेगा जबकि ह्वेनसांग ने उत्तर पश्चिमी कहा है। अन्ना गुन्डी एक महत्वपूर्ण प्राचीन स्थान है और नदो के दक्षिणी तट पर विजय नगर के आधुनिक नगर की स्थापना से पूर्व यादव परिवार के राजाओं की राजधानी थी।

हेमिल्टन के अनुसार कोकण प्रदेश में “पश्चिमी घाटो का अधिकांश पूर्वी भाग” सम्मिलित था। यह विस्तार अबुरिहान द्वारा “कोंकण के मैदान” के रूप में बनक के विवरण से मिलता है क्योंकि यह विवरण घाटो के ऊपर उन्नत भूमि के लिये हो सकता है। ह्वेनसांग के समय में भी यही दशा रही होगी क्योंकि उसने ‘राज्य की परिधि को ५००० ली अथवा ८३३ मील कहा है जिसे यदि घाटों एवं समुद्र के मध्यवर्ती संकीर्ण क्षेत्र तक सीमित किया जाये तो बम्बई से मंगलूर तक सम्पूर्ण तटीय क्षेत्र इसमें सम्मिलित होगा। परन्तु सातवीं शताब्दी में इस क्षेत्र का उत्तरी अर्द्ध भाग महाराष्ट्र के शक्तिशाली चालुक्य राज्य का भाग था तथा तदनुसार यदि इसके आकार के सम्बन्ध में तीर्थ यात्री का अनुमान शुद्ध है तो कोकण राज्य पश्चिमी घाटो से भीतर की ओर दूर दूर तक विस्तृत रहा होगा। इसकी वास्तविक सीमाओं का उल्लेख नहीं किया गया है परन्तु चूँकि यह राज्य दक्षिण के द्राविड़ से, पूर्व में धनककट से, उत्तर में महाराष्ट्र से तथा पश्चिम में समुद्र से घिरा हुआ था अतः इसे तट के साथ-साथ विर्गोला से बेडनूर के समीप कुण्डापुर तक तथा भीतर की ओर कुन्नवर्ग के समीप से लेकर मदनिरि के प्राचीन दुर्ग तक विस्तृत बताया जा सकता है जिससे इसकी परिधि ६०० मील होगी। यह कदम्बों का प्राचीन राज्य था जो कुछ समय तक महाराष्ट्र स्थानीय जनता देश को कोकण कहा करती है जिससे प्लिनी की कोकोण्डाय नामक जाति से इनकी अनुस्रुता का पता चलता है जो दक्षिण भारत से सिन्धु नदी के मुहाने की ओर जाने वाले मार्ग के मध्य बसे हुए थे।

महाराष्ट्र

कोकण से तीर्थ यात्री उत्तर पश्चिम की ओर २४०० से २५०० ली अथवा ४०० मील से कुछ अधिक दूर मो हो ला था अथवा महाराष्ट्र गया। इसकी राजधानी की परिधि ३० ली अथवा ५ मील थी और पश्चिम की ओर यह एक विशाल नदी को छूती थी। केवल इसी विवरण से मैं गोदावरी नदी पर पैथान अथवा प्रतिष्ठान को सातवीं शताब्दी में महाराष्ट्र की राजधानी के रूप में स्वीकार करने का दृष्टिकोण है। टालमी ने इसे बैथाना तथा पेरिप्लस के लेखक ने इसे प्लियान कहा है जिसे निश्चित ही पैथान पढ़ा जाना चाहिये। परन्तु पश्चिम अथवा उत्तर पश्चिम

मे भड़ोच तक १००० ली अथवा १६७ मील की पश्चातवर्ती दूरी बहुत कम है (१) क्योंकि भड़ोच तथा पैयान के मध्य वास्तविक दूरी २५० मील से कम नहीं है। एम० विवोन डी सेन्ट मार्टिन का विचार है कि देवगिरि इंगित स्थान की स्थिति से अधिक मिलती है परन्तु देवगिरि किसी भी नदी पर अवस्थित नहीं है तथा भड़ोच से इसकी दूरी प्रायः २०० मील है। मेरे विचार में इस बात की अधिक सम्भावना है कि इंगित स्थान कल्यानी है क्योंकि हम जानते हैं कि यह चालुक्य परिवार की प्राचीन राजधानी थी। इसकी स्थिति भी ह्वेनसांग की दोनो दूरियों से भली प्रकार मिलती है क्योंकि यह अन्नागुन्डी से लगभग ४०० मील उत्तर पश्चिम में तथा भड़ोच से १८० अथवा १६० मील दक्षिण में है। नगर के पश्चिम में कैलाश नदी प्रवाहित है जो इस स्थान पर एक बड़ी नदी का रूप धारण कर लेती है। छठी शताब्दी में कोस-मस इडिकोप्लुअसटीज ने कलियाना नाम के अन्तर्गत एवं क्रिश्चियन बिस्फोरस की राजधानी के रूप में कल्यान अथवा कल्यानी का उल्लेख किया था तथा पेरीप्लस के लेखक ने द्वितीय शताब्दी में इसे कलियेनी कहा है जो सरगनोस के समय एक प्रसिद्ध व्यापारिक केन्द्र था। कलियान का नाम कन्हारी की कन्दराओ के जिला लेखों में भी मिलता है जो ईसा काल की प्रथम एवं द्वितीय शताब्दी में लिखे गये थे।

कहा जाता है कि प्रान्त की परिधि ६०० ली अथवा १००० मील थी जो उत्तर में मालवा, पूर्व में कोशल तथा आन्ध्र, दक्षिण में कोकण तथा पश्चिम में समुद्र के मध्य-वर्ती असम्बन्धित क्षेत्र की परिधि से मिलती है। इस क्षेत्र के सीमान्त बिन्दु, समुद्र तट पर दामन तथा विंगला तथा भीतर की ओर ईदलाबाद तथा हैदराबाद है जिनसे इसकी परिधि १००० मील से अधिक बनती है।

राज्य को पूर्वी सीमाओं पर एक विशाल पर्वत था जिनको श्रेणिया एक दूसरे से अपर खड़ी हुई थी। एवं इसकी चाटिया प्रायः खण्डित थी। प्राचीनकाल में अरहट अचर ने एक मठ का निर्माण कराया था जिनके कमरे चट्टानों को काट-काट कर बनाये गये थे तथा इसका बाह्य भाग एक "अधेरी" घाटी की ओर मुंह किये दो मजला ऊँचा था। इसमें सम्बन्धित विहार १०० फुट ऊँचा था तथा मठ के मध्य में बुद्ध की ७० फुट ऊँची पत्थर की प्रतिमा थी जिसके ऊपर पत्थर की सात टोटियां वायु में सटक रही थी। विहार की दीवारों को चारों ओर विभाजित किया गया था जिन में बुद्ध के जीवन की सभी महान घटनाओं को कलापूर्ण ढङ्ग से दिखाया गया था। मठ के उत्तरी तथा दक्षिणी द्वारों के बाहर वाहिनी एवं बाई दोनों ओर

(१) एम० जुलीन लिखित "ह्वेनसांग।" तीर्थ यात्रो की जीवनी में दिशा को उत्तर पूर्व कहा गया है परन्तु चूँकि इस दिशा को स्वीकार करने से महाराष्ट्र की हिन्दू नहासानगर राधानी में चली जायेगी अतः इसे उत्तर-पश्चिम पढ़ना आवश्यक है।

पत्थर के बने हाथी थे। जनसाधारण का विश्वास था कि यह हाथी समय-समय पर इतने जोर से विघाड़ते थे कि पृथ्वी काव जाती थी। पहाड़ी का वर्णन इतना स्पष्ट है कि इससे इसकी पहचान में सहायता नहीं मिलती परन्तु यदि पूर्वी दिशा सही है तो अजयन्ती की पहाड़ी ही सम्भवतः इगित स्थान है क्योंकि इसकी खड़ी श्रेणियाँ एलारा की ठलवाँ श्रेणियों की अपेक्षा हूँनसांग के विवरण में अधिक मिलती प्रतीत होती हैं। परन्तु पत्थर क हाथियों को छोड़ यह विवरण इतना स्पष्ट है कि इन दोनों स्थानों को निश्चित रूप से समान नहीं कहा जा सकता। एलारा के स्थान पर कैलाश कन्दराओ के बाहर पत्थर के दो हाथी है परन्तु यह ब्राह्मणों का मन्दिर है न कि बौद्ध विहार। इसी प्रकार इन्द्र सभा के समीप एक हाथाँ है परन्तु यह पशु आँगन के भीतर बना हुआ है जब कि तीर्थ यात्रों के विवरण में हाथियों को द्वार के बाहर दिखाया गया है। बौद्ध कला कृतियों में बुद्ध के जीवन से सम्बन्धित दृश्य सामान्य रूप से दिखाये गये हैं अतः इनसे मठ की पहचान करने में किसी प्रकार की विशेष सहायता नहीं मिलेगी। परन्तु यद्यपि तीर्थ यात्रों का विवरण अस्पष्ट है फिर भी हाथियों की स्थिति एवं कला कृतियों के सम्बन्ध में इसे इतना विस्तार पूर्वक लिखा गया है कि मैं इस बात को स्वीकार करने का इच्छुक हूँ कि तीर्थ यात्रों ने स्वयं स्थान का देखा होगा। इस दशा में मैं राज्य की "पश्चिमी" सीमाये पड़गूंग और इस मठ का सलसेट्टी द्वीप की कन्हारी कन्दराओं के अनुरूप स्वीकार करूँगा। यदि मैं कन्यानी का सातवीं शताब्दी में महाराष्ट्र की राजधानी स्वीकार करने में सही हूँ तो यह प्रायः निश्चित है कि तीर्थ यात्रों कन्हारी के स्थान पर बने बौद्ध संस्थानों को देखने गया होगा जो कन्यानी से २५ मील में अधिक दूर नहीं थे। कन्हारी के स्थान पर प्राप्त अनेक शिला लेखों में पता चलता है कि यहाँ कि कुछ एक कन्दराय ईसा काल की प्रथम एवं द्वितीय शताब्दियों में बनाई गई थी। इनमें एक शिला लेख पर शकादित्य काल का ३० वा वर्ष खुदा हुआ है। जो १०८ ई के समतुल्य है। कन्हारी में पत्थर क हाथियों के अवशेष प्राप्त नहीं हुए हैं परन्तु चूँकि बिहार के बाहर निर्मित भाग विरल हैं अतः पहाड़ी के अर्धभाग के खण्डहरो में भविष्य में हाथाँ क खण्डहर प्राप्त हो सकने हैं। श्री इ वेस्ट ने इन खण्डहरो से पत्थर का एक स्तूप प्राप्त किया है और इस बात में सन्देह नहीं कि भविष्य में खोज से अनेक रुचि पूर्ण खण्डहर प्राप्त होंगे।

लङ्का

श्री लंका का प्रसिद्ध द्वीप भारतीय राज्यों में नहीं गिना जाता है और राजनैतिक अध्यवस्ता के कारण तीर्थ यात्रों ने लंका की यात्रा नहीं की थी। परन्तु चूँकि उमने काँचोपुर में मिले मिथुओं से प्राप्त विवरण के आधार पर इसका वर्णन किया है और चूँकि धार्मिक एवं राजनैतिक रूप से यह द्वीप भारत के अधिक समीप है अतः इस-रोचक द्वीप का वर्णन किये बिना मेरा कार्य पूरा नहीं होगा।

हमारे समय की सातवीं शताब्दी में श्री लंका को सेन्ग-किया लो अथवा सिन्हाला कहा जाता था। कहा जाता है कि यह नाम शेर के वंशज सिन्हाला से लिया गया था जिसका पुत्र विजय ५४३ ई पू० में बुद्ध की मृत्यु के दिन श्री लंका पर विजय प्राप्त करने के लिये प्रसिद्ध था। इसका मूल नाम पाओ-चू अथवा संस्कृत रत्न द्वीप था। योरपवासियों को इसका सर्व प्रथम ज्ञान सिकन्दर महान के अभियान में तपरो जाने नाम के अन्तर्गत प्राप्त हुआ था। इसका प्रचलित पाली नाम ताम्बा था। यह नाम विजय के रोगी सहयोगियों को लाल हथेलियों के कारण रखा गया था। जिन्होंने नौकाओं से उतरने पर द्वीप को लाल मिट्टी की स्पर्श किया था। परन्तु ऐसा प्रतीत होता है कि संस्कृत ताम्र पर्वों पर आधारित इसका वास्तविक नाम ताम्बा पत्नी था। लासेन ने इसे ताम्ब्र अर्थात् “लाल कमल के फूलों से ढका विशाल सरोवर का सम्भावित प्रतिनिधि कहा है। पश्चात्कर्त्ता समय में यह द्वीप पश्चिमी ससार के सिमुन्दु अथवा पलेय सिमुन्दु के नाम से प्रख्यात था। लासेन का विचार है कि यह नाम पाली सिमन्त अथवा “पवित्र कानून का मुखिया” से लिया गया था। चूँकि प्लिनी ने राजकीय निवास के नगर को अन्तिम नाम से सम्बोधित किया है अतः इसे टालमी के अनुसन्धान अथवा अनरज पुर का द्वितीय नाम समझा गया है। अन्द्रासिमुन्दु नाम का विशेषण नहीं किया है। यह नाम टालमी ने अनरजपुर के विपरीत श्री लंका के पश्चिमी तट की भू-नासिका को दिया गया है। इसकी स्थिति से प्रतीत होता है कि यह पलाय सिमुन्दु का दूसरा नाम हो सकता है।

टालमी ने द्विप को सालिके कहा है जो, लासेन के प्रस्तावानुसार सिन्हालक अथवा संज्ञित सिलक का भ्रष्ट स्वरूप प्रतीत होता। अम्मियानस ने इसे सेदेन्डि-कहा है जो कोसमस का सीलिडबा के समान है। यह दोनों नाम सिंहल द्वीप से लिये गये हैं जो सिन्हाला द्वीप का पाली स्वरूप है। अबुरिहान ने इसे सिन्गल दीब अथवा सिरिन्दीब कहा है जो यॉरपीय नाविकों का सेरेन्दीब है। इसी प्रकार अरबी जिलान तथा सीलोन नाम प्राप्त हुए। हिन्दुओं में सर्वाधिक प्रचलित नाम लंका द्वीप है जिसे महाबलों में लंका दीप के पाली स्वरूप में दिया गया है।

क्लेनसांग के अनुसार द्वीप की परिधि ७००० ली अथवा ११६७ मील थी जो वास्तविक परिधि से दुगुनी है। सर एमरसन टेनेन्ट के अनुसार इसका वास्तविक आकार उत्तर से दक्षिण लम्बाई में २७१६ मील तथा पूर्व से पश्चिम चौड़ाई में १३७ मील है अथवा इसकी परिधि प्रायः ६५० मील है। यूनानी लेखकों ने इसके आँकड़ों को इतना बढ़ा चढ़ा कर लिखा है कि मुझे स्थानीय माप की वास्तविक दर के सम्बन्ध में सन्देह होने लगा है। कोसमस ने इस द्वीप की वास्तविक यात्रा करने वाले सोपटर के आचार पर इसे ३०० गौडिया लम्बा एवं इतना ही चौड़ा बताया है। सर एमरसन टेनेन्ट ने इस नाम को स्थानीय माप गौ के अनुरूप स्वीकार किया है, जिसे उन्होंने ३

मील के समतुल्य एवं चौड़ाई माना है। इस प्रकार द्वीप की लम्बाई ६०० मील बताई है। परन्तु गौडिया भारत के गौ कोस के समतुल्य हो सकता है। गौ कोस वह दूरी थी जहाँ तक गौ के रम्भाने की ध्वनि की सुना जा सकता था। यह दूरी १००० घनु है जो ६००० फुट अथवा १.१३६ मील के समान है। इस प्रकार ३००० गौडिया ३४० मील के समान होगा जो द्वीप की वास्तविक दूरी से केवल ७० मील अधिक है। प्लिनी ने इसकी लम्बाई को १०००० स्टेडिया अथवा ११४६ मील बताया है। टालमी ने १५० अक्षांश अथवा १००० मील लम्बा कहा है जिसे मरसियानस ने घटा कर ६५०० स्टेडिया अथवा १०६१½ मील कहा है। अब, आरम्भिक चीनी तीर्थ यात्री फाहियान ने जिसने ४१२ ई० अथवा सोपेटर में एक सताब्दी पूर्व श्री लंका की यात्रा की थी, कहा है कि द्वीप की लम्बाई ५० योजन तथा चौड़ाई ३० योजन अथवा ३५०+२१० मील थी। यदि हम यह अनुमान लगाये कि दोनों यात्रियों ने अपने आँकड़े देश की जनता से प्राप्त किये थे तो सोपेटर के ३०० गौडिया को ५० योजन के अनुरूप स्वीकार किया जायेगा और इस प्रकार ६ गौडिया बराबर एक योजन की दर से स्थानीय माप (गौ) अंग्रेजी मील से कुछ अधिक अथवा भारत के गौ कोस के समान होगा। (१)

श्री लंका पर अरनो रोचक एवं महत्वपूर्ण पुस्तक में सर एमर्सन टेनेन्ट ने प्रस्ताव किया है कि "गाले की बन्दरगाह बाईबल का तारशिय नगर होगी जो अरब की खाड़ी तथा रोफीर के मध्य अवस्थित था। उन्होंने यह विचार व्यक्त किया है कि ओफीर मलनक्का अथवा औरिया चेर सोनिसस या क्योंकि मलय भाषा में ओफीर सोने की खान का साधारण नाम है।" परन्तु मेरे विचार में इन मत को स्वीकार नहीं किया जा सकता है क्योंकि सोलोमन के नाविकों द्वारा लाये गये सभी पदार्थों के नाम शुद्ध संस्कृत नाम हैं। सर एमर्सन का कथन है कि यह नाम श्री लंका में प्रचलित तामिल नामों के अनुरूप हैं। यह नाम है मेन हवीम अथवा हाथा के दाँत, होकोम अथवा लमूर तथा तुकूम अथवा तोता। परन्तु यह शब्द हैं संस्कृत के शुद्ध इभा, कपि एवं सुक शब्द हैं जिनमें द्वेषू भाषा के अक्षर अन्त में जोड़ दिये गये हैं। यह सत्य है कि संस्कृत के इन नामों को दक्षिण भारत की भाषाओं में स्थाभाविक रूप से अपना लिया गया है परन्तु इन्होंने तामिल के मूल नामों का स्थान ग्रहण किया है। यह नाम वर्तमान समय में भी प्रयोग में लाये जाते हैं। उदाहरणार्थ हाथी के लिये याने बन्दर के लिये कुरंगा, मोर के लिये मयिल तथा ताँते के लिये किलिगिल्ले। अब, यदि सोलोमन के नाविकों ने इन संस्कृत नामों को लंका में प्राप्त किया था तो हमें यह स्वीकार करना

(१) सर एमर्सन ने यूनानी माप को गौ के समरूप स्वीकार किया है। गौ वह दूरी है जिसे कोई व्यक्ति एक घण्टे में पूरा कर सकता है। परन्तु 'घण्टा' शब्द में योरपीय सम्मति की भूलक मिलती है। क्या ऐसा नहीं हो सकता कि गौ वह दूरी थी जिसे कोई व्यक्ति भारत में समय विमाजन की सर्व प्रसिद्ध इकाई घड़ी अथवा २४ मिनट में तय कर सकता था। यदि ऐसा है तो प्रति घण्टा तीन मील की दर से गौ १२ मील के समान होगा जो ऊपर लिखे गौ कोस के समान है। विल्सन ने गौ को चार कोस के समान माना है।

होगा कि आर्य जाति की विजय पताका सोलोमन के समय से कुछ शताब्दियों पूर्व अर्थात् १२०० से १५०० ई० पू० में ही सधूर दक्षिण में पहुँच गई थी। परन्तु आर्यों के इतिहास से हमें पता चलता है कि इस समय तक उन्होंने नबदा नदी को पार नहीं किया था और न ही गंगा के मुहाने के प्रदेश में प्रवेश कर सके थे। अतः यह सम्भव प्रतीत नहीं होता कि सोलोमन के समय में श्री लंका अथवा दक्षिण भारत में आर्यों के नाम प्राप्त किये गये हों। उनके निजी विवरण के अनुसार भी लंका निवासी ५४३ ई० पू० में विजय के आगमन के पूर्व बर्बर अवस्था में थे और २४२ ई० पू० में अशोक के पुत्र महेन्द्र के समय आर्य जाति एवं लंका वासियों में किसी प्रकार के सम्बन्धों अथवा विचारों के आदान-प्रदान का संतोषजनक प्रमाण प्राप्त नहीं है।

स्मिथ लिखित "बाईबल के शब्द कोष" में ओफीर सम्बन्धी लेख के लेखक ने अरब के पक्ष में मत दिया है। उसने अनुमान लगाया है कि हाथी दाँत, बन्दर तथा मयूर आदि शब्द ओफीर से नहीं लिये गये थे बरन् इन्हें तरशिथ से प्राप्त किया गया था तथा सोना एवम् अलगूम के वृक्ष ओफीर से लाये गये थे। इस अनुमान के आधार पर उसने हाथी, बन्दर एवम् तोते के भारतीय नामों से छुटकारा प्राप्त कर लिया है परन्तु अलगूम की लकड़ी शेष रह जाती है जिसे प्रॉफेसर लासेन ने संस्कृत वल्गु अथवा चन्दन की लकड़ी बताया है। उसने स्वीकार किया है कि अरेबिया में वर्तमान समय में स्वर्ण नहीं पाया जाता है परन्तु उनका विचार है कि किसी समय यहाँ सोना पाया जाता था और यदि ऐसा नहीं भी था तो यहाँ बाहर से लाया गया सोना अधिक था क्योंकि सेबह की रानी ने सोलोमन को अधिक सोना भेंट किया था।

पश्चिमी भारत के अन्तर्गत बहारी अथवा इडेर के अपने विवरण में मैं इस विषय पर विचार कर चुका हूँ परन्तु मैं यहाँ अपना विचार पुनः व्यक्त करना चाहता हूँ कि बाईबल का ओफीर जिसे जोसेफस तथा सेप्टुआजिन्ट ने मिन्न-मिन्न यूनानी नाम दिये हैं सम्भवतः हिन्दू भूगोल अथवा दक्षिण पश्चिमी राजपूताना का सौवीर था जिसे पश्चिमी देशों के निवासियों ने होवीर पुकारा होगा ठीक उसी प्रकार जैसे सिन्धु को इण्डस तथा सप्त को हाफ्ट पुकारा जाता है। प्लिनी के अनुसार साम्ब्रेय की खाड़ी के उत्तरी प्रदेश में पूर्ववर्ती समय में सोना एव चाँदी दोनों पाये जाते थे। वर्तमान समय में भी यहाँ यह दोनों धातुएँ मिल जाती हैं। अरावली पर्वतों से प्राप्त सोने के नमूने भारतीय अजायबघर में देखे जा सकते हैं और यही अ्रेणी भारत का एक मात्र स्थान है जहाँ किसी मात्रा में चाँदी पाई जाती है। आर्य जाति इसी काल से २००० वर्ष पूर्व पश्चिमी भाग में बस गई थी और सोलोमन के समय से काफी पूर्व ही आर्य भाषा देश की सामान्य भाषा बन गई थी। अतः मैं इञ्जील के ओफीर अथवा सोफीर को हिन्दुओं के सौवीर के अनुरूप स्वीकार करूँगा जहाँ सोलोमन के नाविकों ने शुद्ध सोना प्राप्त किया होगा तथा जहाँ उन्होंने हाथी दाँत, बन्दर एवं मयूर तथा तोता प्राप्त किये होंगे जिन्हें उन्हीं नामों से पुकारा जाता था जिन्हें उन्होंने हमारे लिये बाईबल में सुरक्षित रखा है।

* समाप्त *

परिशिष्ट 'क'

दूरी के माप

योजन, ली, कोस

चीनी तीर्थ यात्रियों ने दूरियों के माप में भारतीय योजन तथा चीनी ली का उल्लेख किया है। वरिष्ठ यात्री फाहियान ने सामान्यतः प्रथम माप का प्रयोग किया है जबकि पश्चातवर्ती यात्री सुङ्ग्युन तथा ह्वेनसांग ने द्वितीय माप का प्रयोग किया है। कोस जो वर्तमान समय में सामान्य भारतीय माप है किसी भी यात्री द्वारा प्रयोग में नहीं लाया गया। ह्वेनसांग ने लिखा है कि प्रयानुसार प्रचलित माप केवल ३० चीनी ली के समान था। विभिन्न यात्रियों द्वारा सर्व ज्ञात स्थानों के मध्य की उल्लिखित दूरियों की तुलना करने से ऐसा प्रतीत होता है कि ह्वेनसांग ने योजन को प्रयानुसार माप के आधार पर ४० ली के समान स्वीकार किया है। मैं उदाहरण स्वरूप चार दूरियों का उल्लेख करता हूँ :—

	फाहियान	ह्वेनसांग
१. श्रावस्ती से कपिला तक	११ योजन	अथवा ५०० ली
२. कपिला से कुशी नगर	१२ "	" ४८५ "
३. गालन्दा से गिरियेक	१ "	" ५८ "
४. वैशाली से गंगा	४ "	" १३५ "
	कुल ३० योजन = ११७८ ली	
	अथवा १ " = ३९ १/२ "	

ह्वेनसांग ने एक योजन को ५०० घनु के आठ कोस के समान बताया है। इस प्रकार एक योजन २४००० फुट अथवा ४ १/२ मील से कुछ अधिक होगा परतु हिन्दुओं के सभी ग्रन्थों में योजन को ४ कोस के समान बताया गया है जबकि प्रति कोस १००० अथवा २००० घनु के समान था। प्रथम दर ह्वेनसांग द्वारा वर्णित की लम्बाई से मिलती है जबकि द्वितीय दर के अनुसार एक योजन हुयना अथवा ६ मील के समान हो जायेगा। इस दर से हमें वर्तमान समय में भारत के अनेक भागों में प्रचलित कोस बराबर २ १/२ मील की सामान्य—दर प्राप्त होती है।

६००० फुट का छोटा कोस निश्चित ही प्राचीन भारतीय माप है जैसा कि मेगस्थनीज के आधार पर स्ट्रेबो ने लिखा है कि पालीबोथरा जाने वाले राजकीय मार्ग पर दूरी दशनि के उद्देश्य से प्रत्येक १० स्टेडिया अथवा ६०६७ १/२ फुट की दूरी पर स्तम्भ लगवाये गये थे। कोस की इस दूर को स्वीकार करने से एक योजन में २६००० फुट से कुछ अधिक अथवा ४ १/२ मील के समान होगा जबकि वास्तविक चीनी ली १०

बराबर एक योजन की दर से केशव ८०० फुट तथा प्रयागत ली ४० बराबर एक योजन की दर से ६०० फुट से अधिक नहीं होगा। परिणाम स्वरूप ब्रिटिश मील में ६ $\frac{१}{२}$ अथवा ८ $\frac{१}{२}$ ली होंगे परन्तु मुनिरिवत स्थानों के मध्य वास्तविक मार्ग दूरियों एवं चीनी तीर्थ यात्रियों द्वारा वर्णित दूरियों की तुलना करने से ऐसा प्रतीत होता है कि भारतीय योजन को ३० ली के समान बताने में ह्वेनसांग ने अवश्य ही कोई गलती की है।

फाहियान द्वारा वर्णित निम्न दूरियों से पता चलता है कि मार्ग दूरियों में एक योजन प्रायः ६ $\frac{१}{२}$ मील के समान था और चूँकि एक गाँव से दूसरे गाँव के बौद्ध गार्हियों के प्राचीन मार्ग टेढ़े-मेढ़े हुआ करते थे अतः योजन की वास्तविक दूरी ७ $\frac{१}{२}$ अथवा ८ मील के समान स्वीकार की जा सकती है।

	फाहियान	अथवा	ब्रिटिश मार्ग
१. भेडा से मथुरा	८० योजन	अथवा	५३६ मील
२. मथुरा से संकिसा	१८ "	"	११५ $\frac{१}{२}$ "
३. संकिसा से कन्नौज	७ "	"	५० "
४. बनारस से पटना	२२ "	"	१५२ "
५. पटना से चम्पा	१८ "	"	१३६ $\frac{१}{२}$ "
६. चम्पा से तामलुक	५० "	"	३१६ "
७. नालन्दा से गिरियेक	१ "	"	६ "
१६६ योजन		अथवा	१३१५ $\frac{१}{२}$ मील

उपरोक्त दूरियों में फाहियान का एक योजन ब्रिटिश मार्ग दूरियों के ६.७१ मील के समान होता है।

इसी प्रकार ह्वेनसांग के माप की तुलना से उसका ली का मूल्य मार्ग दूरियों के अनुसार एक मील के छठवें भाग के बराबर है। परन्तु यह सम्भव है कि वास्तविक दूरी में इसका मूल्य एक मील के पाँचवें भाग के समान था क्योंकि बौद्ध गार्हियों के टेढ़े-मेढ़े रास्ते ब्रिटिश मार्गों से काफी लम्बे थे।

	ह्वेनसांग	अथवा	ब्रिटिश मार्ग
१. भदावर से गोविन्द	४०० ली	अथवा	६६ मील
२. कोशाम्बी से कुसपुरा	७०० "	"	११४ "
३. श्रावस्ती से कपिला	५०० "	"	८५ "
४. कुशि नगर से बनारस	७०० "	"	१२० "
५. बनारस से गाजीपुर	३०० "	"	४८ "
६. गाजीपुर से वैशाली	५८० "	"	१०३ "
३१८० ली		अथवा	५७६ मील

इन दूरियों के औसत के अनुसार तक माल में ५.६५ अथवा ६ ली हान है। मैंने इस पुस्तक में ह्वेनसांग को सख्याओ को घटाकर ब्रिटिश मील के समान करने के उद्देश्य से इसी मूल्य का अनुसरण किया है।

योजन तथा ली को उपरोक्त दूरे एक दूसरे से मिलती है जैसे कि ह्वेनसांग ने लिखा है कि एक योजन को पृथा के अनुसार ४० के बराबर माना जाता था। जब कि उसकी वर्णित दूरियों में योजन की दर ४० ली को ५.६२५ के भाग देने पर ६.७५ मील होता है जो वस्तुतः ६.७१ मील के समान है जिसे सर्व ज्ञात स्थानों के बीच फाहियान द्वारा वर्णित दूरियों के आधार पर हम प्राप्त कर चुके हैं।

एम० दिवीन डी सेन्ट माटिन ने ला-पी-रे गार्बिल का उद्धृत करते हुए बताया है कि ह्वेनसांग के समय से कुछ समय उपरान्त चीनी ली ३२६ मोटर अथवा १०७६.१२ ब्रिटिश फुट के बराबर था। चूंकि यह दर ह्वेनसांग द्वारा वर्णित दूरियों के आधार पर प्राप्त दर अर्थात् ली बराबर १०५६ फुट अथवा एक मील के पाँचवे भाग के दर से प्रायः मिलती है अतः मेरा विचार है कि भारत में अपनी यात्राओं की दूरी का वास्तविक अनुमान वस्तुतः इसी ली के आधार पर किया था। सातवीं शताब्दी में चीनी ली के वास्तविक मूल्य को इस प्रकार स्वीकार करने में एक योजन की लम्बाई ४३१६४.८ फुट अथवा १.६ मील थी जो - से ६ मील के प्रचलित दर से प्रायः मिलती-जुनती है।

इस प्रकार सातवीं शताब्दी में चीनी ली का वास्तविक मूल्य १०७६-१२ फुट अथवा ब्रिटिश मील के पाँचवे भाग से कुछ अधिक था परन्तु ऊपर बताये गये कारणों एवं प्राप्त प्रमाणों के आधार पर ब्रिटिश मार्ग दूरी में एक ली का मूल्य ब्रिटिश मील छठवे भाग से अधिक नहीं था।

भारतीय कोस की लम्बाई में भिन्नता ने चानी तीर्थ यात्रियों को दुर्वधा में डाल दिया होगा। सम्भवतः यही कारण था कि फाहियान ने योजन के लम्बे माप का प्रयोग किया था जब कि ह्वेनसांग ने सभी दूरियाँ चीनी ली में बतायी हैं। वर्तमान समय में कोस की लम्बाई प्रायः प्रत्येक जिले में भिन्न-भिन्न है परन्तु व्यवहारिक रूप से कोस के तीन विशिष्ट मूल्य हैं जो उत्तरी भारत में इस समय प्रचलित हैं।

(१) छोटा कोस जिसे सामान्यतः बादशाही अथवा पंजाबी कोस कहा जाता है। यह उत्तरी पश्चिमी भारत तथा पंजाब में प्रचलित है और प्रायः १.१ मील लम्बा है।

(२) गंगा नदी के प्रान्तों का कोस जो नदी का दोनों तटों के जिलों में प्रचलित है २.१ मील लम्बा था परन्तु सुनिचा के कारण अब इसे सामान्यतः २ ब्रिटिश मील के समान स्वीकार किया जाता है।

(३) कुन्देल कोस जो कुन्देल खण्ड तथा यमुना नदी के दक्षिण में अव्यक्षित

प्रांतों में प्रचलित है प्रायः ४ मील लम्बा है। यही कौस दक्षिण भारत में मैसूर राज्य में भी प्रचलित है।

मैं पृथम कौस को मूल रूप में द्वितीय कौस का आधा समझता हूँ क्योंकि यह दोनों कौस एक ही प्रणाली के अंग थे। इस प्रकार विल्सन ने एक कौस अथवा कौस को ४००० अथवा ८००० हाथ के समान बताया है। छोटा कौस मैगस्थनीस के समय में मगध में प्रचलित रहा होगा क्योंकि उसने लिखा है कि राज्यकीय मार्ग पर दूरी बताने के उद्देश्य से प्रत्येक दस स्टेडिया की दूरी पर स्तम्भ लगवाये गये थे। अब, दस स्टेडिया ६६६६.७२ फुट अथवा प्रायः ४००० हस्त के समान हैं जो "ललित विस्तार" के अनुसार मगध के कौस का वास्तविक मूल्य था। ८००० हस्त के लम्बे कौस का उल्लेख भास्कर की "लीलावती" में तथा अन्य स्थानीय विद्वानों द्वारा किया गया है।

इन माप ढण्डों के वास्तविक मूल्य को निर्धारित करने के लिये यह आवश्यक है कि हमें उन सभी इकाईयों का ज्ञान हो जिन्हें मिलाकर इन्हें बनाया गया है। यह इकाई अंगुल है जो भारत में एक इञ्च के तीन चौथाई भाग से छोटी है। सिकंदर लोदी की बयालीस ताज मुद्राओं को मापने पर एक अंगुल एक इञ्च के ७२६७६ के बराबर है। हम जानते हैं कि इन मुद्राओं को अंगुल की चौड़ाई के आधार पर बनवाया गया था। श्री यामस ने उपरोक्त माप को कुछ कम अथवा ७२२२६ बताया है। हमारे माप का औसत ७२६३२ इन्च है जिसे भारतीय अंगुल के वास्तविक मूल्य के रूप में स्वीकार किया जा सकता है क्योंकि मैंने अनेक स्थानीय व्यक्तियों की उंगलियाँ बस्तुतः एक इंच के तीन चौथाई भाग से कम थीं। इस दर के अनुसार २४ अंगुल का एक हाथ १७.४३१६८ इंच के बराबर होगा और ६६ अंगुल का एक धनु ५.८१ फुट के बराबर होगा। चूँकि १०० धनु से एक नलवा और १०० नलवा से एक कौस अथवा कौस बनता है। अतः यह सम्भव प्रतीत होता है कि दशमलव क्रम को सुरक्षित रखने के लिए एक धनु १०० अंगुल का रहा होगा। इस विचारानुसार एक हस्त में २४ के स्थान पर २५ अंगुल रहा होगा और इसका वास्तविक मूल्य १८.१५८ इंच होगा परन्तु यह दर भी भारतीय आचार में प्रचलित हस्त के दर से काफी कम है। हस्त के इस मूल्य को बड़े मान इस प्रकार रहे होंगे।

चार हाथ अथवा १०० अंगुल = ६.०५२ फुट = एक धनु ८०० हस्त अथवा १०० अंगुल = ६.०५.२ फुट = एक नलवा ८०० हस्त अथवा १०० नलवा = ६.०५२ फुट = एक कौस।

चूँकि कौस अथवा का उपर्युक्त मूल्य मैगस्थनीस द्वारा विवरण से प्राप्त मूल्य से केवल १५ फुट कम है अब मेरा विचार है कि इसे मगध के प्राचीन कौस के वास्तविक मूल्य का सामान्य मूल्य स्वीकार किया जा सकता है।

परशातवर्ती समय में मुसलमान शासकों ने कोस की अन्य दरें निश्चित की थीं जिन्हें विभिन्न प्रकार के गजों के आधार पर निश्चित किया गया था और इन शासकों ने अपने नाम पर कोस का नामांकन किया था। इस विषय पर हमारी सूचना मुख्य रूप से अकबर के मंत्री अफ़ुल फ़ज़ल से ली गई थी। उसके अनुसार शेर शां ने ६० जरीबों के क्रोस अथवा कोस को निर्धारित किया था जबकि प्रत्येक जरीब में ६० सिकन्दरी गज अथवा ४^१/_२ सिकन्दरी थे। यह कोस अफ़ुलफ़ज़ल के समय देहली में प्रचलित थे। यह कोस ६०४२.६६ फ़ुट अथवा प्रायः १^१/_४ मील के बराबर था। अकबर ने ५००० इलाही गज वाले एक अन्य कोस को प्रचलित किया था जबकि इस गज का मूल्य ४१ सिकन्दरी के समान बताया जाता है। निश्चय ही यह एक त्रुटि है क्योंकि वर्तमान इलाही गज का माप ३२ से ३३ इंच है और इस प्रकार यह ४४ अथवा ४५ सिकन्दरियों के बराबर है। सर हेनरी इलियट ने "आगरा से खाहौर तक अकबर मदान" द्वारा निर्मित राजकीय मार्ग तक ही बने हुए वर्तमान कोस मिनारों के बीच की दूरी के माप से उपर्युक्त कोस का मूल्य निर्धारित करने का प्रयत्न किया है परन्तु लोगों का सामान्य विश्वास है कि वह मोनार ग्राह-जहाँ द्वारा बनाये गये थे जिसने एक अन्य गज का प्रचलन करवाया था अतः अकबरी कोस के उपरोक्त मूल्य पर विश्वास नहीं किया जा सकता। सर हेनरी इलियट ने इस कोस को अनुचित महत्व प्रदान किया है। लगता है कि इस कोस ने अन्य सभी कोसों का स्थान ले लिया था। परन्तु निश्चित ही यह स्थित नहीं थी क्योंकि अकबर के निजी मंत्री अबुलफ़ज़ल ने अपने स्वामी के साम्राज्य के विभिन्न प्रान्तों का उल्लेख करते हुए छोटे कोस का प्रयोग किया है। अकबर के पुत्र जहांगीर ने भी अपनी आत्मकथा में अकबरी कोस को त्याग दिया है। उसके अपनी आत्मकथा में लिखा है कि उसने साहौर तथा आगरा के मध्य प्रत्येक ८ कोस पर एक सराय का निर्माण करने की आज्ञा दी थी। (१)

परिशिष्ट 'ख'

टालमी के पूर्वी देशान्तर में सुधार

टालमी द्वारा उद्धृत दूरियाँ वास्तविक दूरियों से स्पष्टतया इतनी अधिक हैं कि विभिन्न भूगोल शास्त्रियों ने उनके सुधार हेतु अनेक उपायों का प्रस्ताव किया है। एम० गोस्विन ने टालमी की दूरियों को उनके $\frac{1}{2}$ भाग के रूप में स्वीकार करने का

(१) जहांगीर की आत्मकथा पृष्ठ ६० इन सरायों के बीच की दूरी ६ से १३ मील है।

प्रस्ताव किया है परन्तु उनकी प्रणाली इस अनुमान पर आधारित थी कि टालमी ने एराटस्थनीज द्वारा वर्णित विषुवीय एवं Rhodian Diaphragms का गलत मूल्यांकन किया था। ऐसा प्रतीत होता है कि टालमी ने टारियन भूगोल शास्त्री मेरी-नस तथा मेसीडोनिया के व्यापारी टिटियानस पर निर्भर रहना है। सम्भवतः एम० गोसिलिन का तरीका अनेक प्रसिद्ध स्थानों के देशान्तर सम्बन्धी अधिकता पर आधारित टालमी की त्रुटियों के औसत पर निश्चित किया गया था। वस्तुतः यह टालमी की त्रुटियों का एक प्रयोगात्मक सुधार है जबकि इस त्रुटियों के कारण पर उनका सिद्धान्त केवल एक अनुमान मात्र है। टालमी की देशान्तर सम्बन्धी त्रुटियों के वास्तविक कारणों को सर हेनरी रालिन्सन ने इतना स्पष्ट लिखा है कि मैं इन त्रुटियों का विचार करते समय केवल उनकी पक्तियों को ही उद्धृत करूँगा।

(१) यूफ्रोटीज पर स्थित हीरापौलोस में लोहे के स्तम्भ तक की सड़क की दूरी को उसने एक सीधी रेखा में बदला, और इसके लिए उसने नक्शे पर १ मे c के बजाय १ में $११\frac{१}{२}$ का एकरूप माप स्वीकार किया। शायद इसमें भी सही कहना यह होगा कि उसने १ में ७ का माप स्वीकार किया।

(२) उसने मूमध्यरेखीय स्टेडियम की गणना नये सिरे से कर उसे ६०० के बजाय ५०० अंश पर निश्चित किया। इस प्रकार, सम्पूर्ण यात्रा-मार्ग (इटीनेरेरी) की रेखा को रोड्स में समानान्तर मानते हुए, उसके एक अंश को केवल १०० स्टेडियम के बराबर माना। वैसे, सब पूछिये तो सही माप ४८० था।

(३) सम्पूर्ण यात्रा-मार्ग (इटीनेरेरी) की 'इकोइनो' को ज्योमिथिक-स्टेडियम में रूपान्तरित करते समय उसने उसे पौने चार मील के फारसी-फरसांग के बिल्कुल बराबर उत्तर दिया। दूसरी ओर, सर हेनरी का विश्वास है कि 'स्कोहनम' के मानी है कार्लानो के स्वामाविक माप का एक घटा। यह माप प्राचीन और आधुनिक, दोनों कालों में कारवा वाले-मंजिल तय करते समय-हर दिा काम में लाने से आप इसे औसतन तीन ब्रिटिश-मील के बराबर समझ सकते हैं।

इन तीन भूलों के कारण टालमी के पूर्वी देशांतरों में जहाँ-तहाँ अलग-अलग संशोधन आवश्यक है; और, सर हेनरी रालिन्सन के हिसाब से यह संशोधन $\frac{१}{२}$ वें हिस्से तक होंगे। यह मात्रा एम० गौसीलीन द्वारा प्रयुक्त, प्रयोग-सिद्ध संशोधन के $\frac{१}{२}$ वें भाग के अन्दर आ जाती है।

यहाँ जिन संशोधनों की बान उठाई गई है, उनकी परिशुद्धता की प्रामाणिकता के लिए मैं केवल लक्षविला और पालीबोधरा की देशान्तर-रेखा के अन्तर की ओर संकेत करना चाहूँगा। यह अन्तर पुस्तक के आठवें पृष्ठ पर दिया हुआ है।

वीर सेवा मन्दिर

पुस्तकालय

काल न० ६५४
लेखक ज.प.दी
शीर्षक जानियत
खण्ड प्राचीन भारत का इतिहास
क्रम संख्या ४५४०